Fundado el 14 de Enero de 1917
AÑO XXIX. N.o 10.254

LA NACION

(EMPRESA EDITORA DIARIO LA NACION S. A.)

EDICION DE 32 PAGINAS

SANTIAGO DE CHILE, MARTES 1.o DE ENERO DE 1946

ENERO

LUNES	MARTES	MIERCOLES	JUEVES	VIERNES	SABADO	DOMINGO
	1 Circ. del Señor	2 S. Marcelino	3 S. Daniel	4 S. Eugenio	5 Sta. Emilia vg.	6 La Epifanía
7 ...ciano	8 S. Eladio	9 S. Julián	10 S. Nicanor	11 S. Alejandro	12 S. Arcadio	13 S. Leoncio
14 ...ario	15 S. Pablo	16 S. Marcelo	17 Sta. Leonila	18 Sta. Liberata	19 S. Mario	20 S. Sebastián
21 ...dricio	22 Sta. Anastasia	23 S. Ildefonso	24 S. Feliciano	25 La Conv. S. Pab	26 Sta. Batilda	27 S. Policarpo
28 Leonida	29 S. Francisco	30 Sta. Martina	31 S. Pedro Nolasco			

FEBRERO

LUNES	MARTES	MIERCOLES	JUEVES	VIERNES	SABADO	DOMINGO
				1 Sta. Brígida	2 La p. Sm. Vg.	3 S. Blas
4 ...lberto	5 S. Isidoro	6 Sta. Dorotea	7 S. Ricardo rey	8 S. Juan de M.	9 S. Cirilo	10 S. Irineo
11 ...g. Lourdes	12 S. Desiderio	13 S. Luciano	14 S. Valentín	15 S. Faustino	16 S. Porfirio	17 S. Rómulo
18 ...Claudio	19 Sta. Bernardita	20 S. Nemesio	21 S. Félix	22 Sta. Margarita	23 S. Florencio	24 S. Edelberto
25 ...Primitiva	26 S. Fortunato	27 S. Gabriel	28 S. Baldomero			

MARZO

LUNES	MARTES	MIERCOLES	JUEVES	VIERNES	SABADO	DOMINGO
				1 Sta. Eudocia	2 S. Heraclio	3 S. Emeterio
4 ...ugenio	5 S. Adriano	6 S. Victoriano	7 S. Tomás de Aq.	8 S. Juan de Dios	9 Sta. Catalina	10 S. Alejandro
11 ...ulogio	12 S. Gregorio	13 Sta. Patricia	14 Sta. Matilde	15 S. Raimundo	16 S. Heriberto	17 S. José
18 ...ardo	19 S. José esp. V.	20 Sta. Alejandra	21 S. Benito	22 S. Saturnino	23 S. Teribio	24 S. Gabriel
25 ...ve. del S.	26 S. Braulio	27 S. Ruperto	28 S. Gastón	29 S. Pastor	30 S. Régulo	31 S. Benjamín

ABRIL

LUNES	MARTES	MIERCOLES	JUEVES	VIERNES	SABADO	DOMINGO
1 ...ancio	2 S. Fco. Paula	3 S. Florentino	4 S. Isidro	5 S. Vicente F.	6 S. Celestino	7 S. Rufino
8 ...erto	9 S. Demetrio	10 S. Exequiel	11 S. León	12 S. Damián	13 S. Hermenegildo	14 S. Justino
15 ...cente	16 S. Lupercio	17 S. Aniceto	18 S. Eleuterio	19 S. Vicente	20 S. Teodoro	21 Pascua de R.
22 ...ero	23 S. Jorge	24 S. Fidel	25 S. Marcos	26 S. Marcelino	27 S. Teófilo	28 S. Pablo de C.
29 ...erto	30 Sta. Catalina					

MAYO

LUNES	MARTES	MIERCOLES	JUEVES	VIERNES	SABADO	DOMINGO
		1 S. Felipe	2 S. Anastasio	3 I. de la Sta. C.	4 Sta. Mónica	5 S. Eulogio
6 ...odoro	7 S. Estanislao	8 S. Eladio	9 S. Gregorio	10 S. Antonino	11 S. Florencio	12 S. Aquiles
13 ...elarmino	14 S. Justino	15 S. Isidoro	16 S. Honorato	17 S. Pascual	18 S. Cantalicio	19 Sta. Prudencia
20 ...Bernardino	21 S. Víctor	22 Sta. Rita	23 S. Desiderio	24 Sta. Susana	25 S. Urbano	26 S. Felipe de N.
27 ...Juan Veda	28 S. Germán	29 N. Sra. de la L.	30 Ascens. del S.	31 Sta. Angela		

JUNIO

LUNES	MARTES	MIERCOLES	JUEVES	VIERNES	SABADO	DOMINGO
					1 S. Claudio	2 S. Erasmo
3 ...Clotilde	4 S. Alejandro	5 Sta. Zenaida	6 S. Norberto	7 S. Roberto	8 S. Heraclio	9 S. Feliciano
10 ...Margarita	11 S. Bernabé	12 S. León	13 S. Antonio	14 S. Eliseo	15 S. Modesto	16 S. Aureliano
17 ...smael	18 S. Armando	19 Sta. Juliana	20 Sta. Florentina	21 S. Rufino	22 S. Paulino	23 S. Félix
24 ...uan Bant.	25 S. Guillermo	26 S. Pelayo	27 S. Zoilo	28 S. Benigno	29 S. Pedro y P.	30 Sta. Emilia

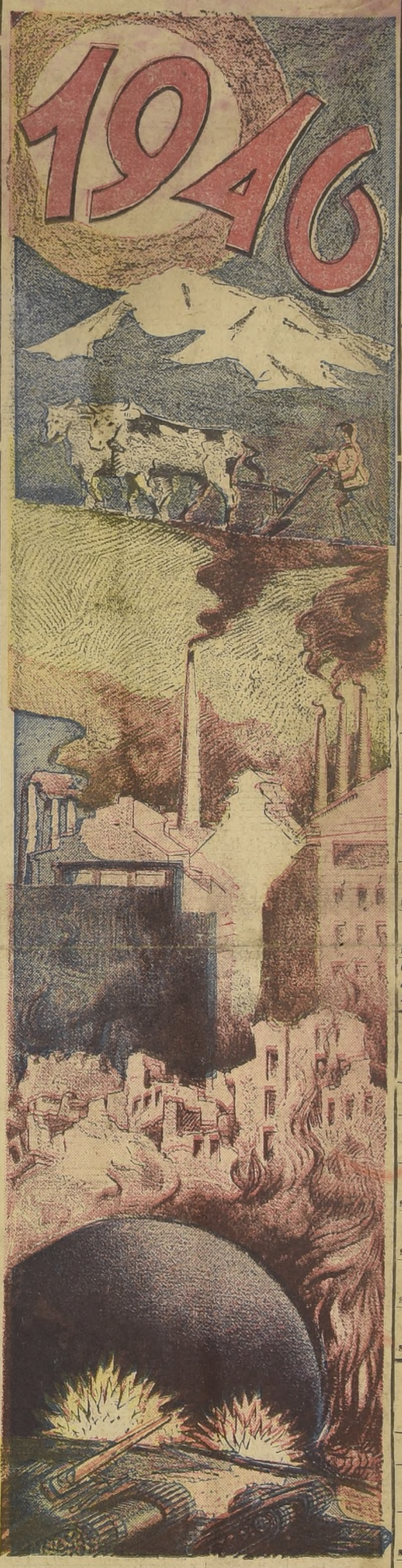

Ya está con nosotros 1946. Será nuestro huésped durante los trescientos sesenta y cinco días que marca el calendario en la marcha presurosa del tiempo. Será un año extraordinario y fecundo; el año de la televisión, del uso definitivo de la bomba atómica, de la penicilina, del radar, de los aviones personales y de otras maravillas que han venido agitando el cerebro del hombre en su insaciable afán de superación.

A los chilenos nos trae un presente magnífico. Allá en las lejanas tierras magallánicas el petróleo ha lanzado al cielo sus chorros fantásticos, que habrán de traducirse en una era de prosperidad y de optimismo hacia el futuro.

Este 1946 se dibuja, pues, promisorio en el fino cristal de nuestras esperanzas y si es cierto que las potencias psíquicas pueden actuar con imbatible poderío, hagamos colectivamente que este año sea para todos de paz, de trabajo y de bienestar.

JULIO

LUNES	MARTES	MIERCOLES	JUEVES	VIERNES	SABADO	DOMINGO
1 S. Martín	2 S. Proceso	3 S.ª León	4 S. Laureano	5 S. Zacarías	6 S. Isaías	7 S. Benedicto
8 Sta. Isabel	9 Sta. Verónica	10 S. Leoncio	11 S. Jenaro	12 S. Juan G.	13 S. Eugenio	14 S. Buenavent.
15 S. Enrique	16 N. S. del Carm.	17 S. Alejo	18 S. Camilo	19 S. Vicente de P.	20 S. Jerónimo	21 S. Daniel
22 Sta. María	23 S. Liborio	24 Sta. Cristina	25 S. Santiago	26 Sta. Ana	27 S. Jorge	28 S. Víctor
29 Sta. María	30 S. Abdón	31 S. Ignacio				

AGOSTO

LUNES	MARTES	MIERCOLES	JUEVES	VIERNES	SABADO	DOMINGO
			1 S. Eusebio E.	2 S. Alfonso	3 S. Esteban	4 S. Domingo
5 N. S. Nieves	6 S. Sixto	7 S. Alberto	8 S. Leonidas	9 S. Justo	10 S. Lorenzo	11 S. Alejandro
12 Sta. Clara	13 S. Hipólito	14 S. Eusebio	15 Trans. de la V.	16 S. Joaquín	17 S. Jacinto	18 Sta. Elena
19 S. Luis	20 S. Bernardo	21 S. Fidel	22 S. Mauro	23 S. Felipe y S.	24 S. Bartolomé	25 S. Luis de F.
26 S. Ceferino	27 S. José Calas.	28 S. Agustín	29 S. Adolfo	30 Sta. Rosa de L.	31 S. Ramón	

SEPTIEMBRE

LUNES	MARTES	MIERCOLES	JUEVES	VIERNES	SABADO	DOMINGO
						1 S. Arturo
2 S. Esteban rey	3 Sta. Eufemia	4 Sta. Rosalía	5 S. Urbano	6 S. Eleuterio	7 Sta. Regina	8 S. Adriano
9 S. Sergio	10 S. Nicolás de T.	11 S. Jacinto	12 El Dulce N. M.	13 S. Eulogio	14 La Ex. de S. C.	15 S. Máximo
16 S. Cornelio	17 S. Narciso	18 El A. C. de Ch.	19 Sta. María	20 Sta. Susana	21 S. Mateo	22 S. Tomás de V.
23 S. Lino 30 Jerónimo	24 N. S. las Mdes.	25 S. Rufino	26 S. Eusebio	27 S. Cosme	28 S. Wenceslao	29 S. Miguel A.

OCTUBRE

LUNES	MARTES	MIERCOLES	JUEVES	VIERNES	SABADO	DOMINGO
	1 S. Remigio	2 S. Cirilo	3 S. Gerardo	4 Francisco de A.	5 S. Plácido	6 S. Renato
7 S. Sergio	8 S. Demetrio	9 S. Luis Beltrán	10 Sta. Florencia	11 S. Nicasio	12 Sra. del P.	13 S. Eduardo rey
14 S. Calixto	15 Sta. Teresa	16 S. Martiniano	17 Sta. Eduvigis	18 S. Lucas	19 S. Pedro Ale.	20 Sta. Irene
21 Sta. Ursula	22 Sta. María S.	23 S. Servando	24 S. Rafael Arc.	25 S. Teodoro	26 S. Luciano	27 S. Vicente
28 S. Judas T.	29 S. Valentín	30 S. Claudio	31 S. Nemesio			

NOVIEMBRE

LUNES	MARTES	MIERCOLES	JUEVES	VIERNES	SABADO	DOMINGO
				1 Todos los Stos.	2 La C. de Dift.	3 S. Humberto
4 S. Carlos	5 S. Zacarías	6 S. Leonardo	7 S. Florencio	8 S. Mauro	9 S. Alejandro	10 S. Avelino
11 S. Martín	12 S. Arnelio	13 S. Estanislao	14 S. Lorenzo	15 Sta. Jertrudis	16 S. Edmundo	17 S. Gregorio
18 S. Máximo	19 Sta. Isabel	20 S. Octavio	21 S. Alberto	22 Sta. Cecilia	23 Sta. Lucrecia	24 S. Juan de C.
25 Sta. Catalina	26 S. Conrado	27 S. Primitivo	28 S. Crescente	29 S. Saturnino	30 S. Andrés	

DICIEMBRE

LUNES	MARTES	MIERCOLES	JUEVES	VIERNES	SABADO	DOMINGO
						1 Sta. Natalia
2 Sta. Viviana	3 S. Francisco J.	4 Sta. Bárbara	5 S. Dámaso	6 Sta. Eliana	7 S. Ambrosio	8 La Inmaculada
9 Sta. Leocadia	10 N. Sra. Loreto	11 S. Gabino	12 N. S. Guadalupe	13 Sta. Otilia	14 S. Arsenio	15 Sta. Jenara
16 Sta. Albina	17 S. Lázaro	18 S. Víctor	19 S. Urbano	20 S. Eugenio	21 S. Tomás	22 S. Demetrio
23 S. Nicolás S. Liborio 30	24 S. Tarsilia S. Silvestre 31	25 La Nativ. del S.	26 S. Mariano	27 S. Juan Evang.	28 Stos. Inocentes	29 S. David

...DE LA HABITACION POPULAR REALIZA U... DE GRAN TRASCENDENCIA PARA EL PA...

...U HASTA LA FECHA 10,000 VIVIENDAS ECONOMICAS QUE HA EN... FAMILIAS DE MODESTOS RECURSOS.— LOS FONDOS DE QUE DIS... E SON INSUFICIENTES PARA SATISFACER SU PROGRAMA INTEGRAL DE ...ONSTRUCCIONES.— MEDIANTE LA PRODUCCION EN SERIE Y LA PREFABRICA... ...CION SE AUMENTARA EL RENDIMIENTO Y ABARATARAN LOS COSTOS

SOLAMENTE EN SANTIAGO HACEN FALTA UNAS 100,000 VIVIENDAS.— LA... DE LA HABITACION DESARROLLA PARALELAMENTE UN INTERESANTE... GRAMA CULTURAL QUE HA DADO EXCELENTES RESULTADOS.—LA CASA... VA, CONFORTABLE Y BARATA CREA EN EL OBRERO HABITOS DE ORDEN... PERANCIA Y DE CONSAGRACION AL HOGAR

En un plan coordinado la Caja de la Habitación y otras instituciones de previsión edificarán 10.000 viviendas por...

No menos de 300.000 familias de obreros, de empleados de las empresas privadas y de la administración, trabajadores agrícolas y otras categorías pertenecientes a las clases modestas, esperan con ansiedad los resultados de la visita que efectúa a los Estados Unidos el Jefe de la Caja de la Habitación Popular, señor Abraham Alcaíno.

Este funcionario partió de Chile hace aproximadamente dos meses, tras de permanecer frente a su cargo, sin interrupción desde 1939, cuando fuera nombrado por el anterior Presidente fallecido, don Pedro Aguirre Cerda. Desde esa fecha hasta el presente, la Caja de la Habitación Popular ha construído unas 10.000 viviendas económicas que se han entregado a familias de recursos modestos, prefiriendo a las más numerosas.

SEÑOR ABRAHAM ALCAINO,
Vicepresidente de la Caja de la Habitación Popular, quien actualmente realiza en EE. UU. importantes gestiones relacionadas con el plan de construcciones futuras de la Caja

La Caja de la Habitación es un organismo creado por Ley del Estado y se encarga de la edificación de tipo económico mediante los recursos que le acuerda su propio estatuto, al mismo tiempo que fomenta el interés del capital privado. También ayuda y vigila la construcción por cuenta de particulares, aportando el consejo técnico, elaboración de planos, control e inspección de las obras, crédito a bajo interés y otras garantías legales.

La Caja está facultada para comprar y vender inmuebles, contratar préstamos, girar y aceptar letras de cambio, abrir cuentas corrientes y sobregirarse en ellas, contratar créditos en cuenta corriente y garantizar sus obligaciones con hipoteca o prenda, y, en general, ejecutar los actos inherentes a su calidad de persona jurídica de derecho público. Financieramente, la institución cuenta con la cuota del Estado que asciende a la suma de 25 millones de pesos anuales, más otros aportes derivados de leyes de previsión, de fomento e impuestos a las utilidades de las empresas privadas, industriales y mineras. Los fondos de que ha dispuesto desde 1938 hasta 1944 suman 454 millones de pesos.

La nación entera sabe que esta cantidad resulta insuficiente para cubrir la necesidad de alojamiento de la población. El Gobierno se afana en buscar mejores recursos, y tal vez los poderes públicos vayan a la reforma de la ley para que el financiamiento de la institución sea permanente y de mayor volumen.

El precio medio de las viviendas fluctúa entre los 30 y los 60 mil pesos, lo que permite un canon de arrendamiento bajo que no compromete más de un 8 a 15 por ciento de las entradas familiares, siendo el costo por habitante de $ 7.000.

S. E. el Presidente de la República, don Juan Antonio Ríos, bajo cuya administración se ha impulsado de manera preferente la construcción de habitaciones populares

Si miramos a los costos de edificación comparados con los de la construcción general, se observa que la Caja de la Habitación Popular ha logrado rebajarlos en un 17% en 1939, pasando por un 24% en 1941 hasta llegar a un 41,3% en 1944.

Pero no solamente necesita la Caja disminuir los costos sino también lograr un mayor rendimiento mediante la standarización y normalización de los materiales, dos aspectos de la industria de la construcción que se encuentran en estado de insuficiente desarrollo en el país. Las autoridades de la vivienda esperan alcanzar un alto rendimiento a través de métodos modernos y de segura eficacia, yendo a la producción en serie y luego a la prefabricación.

En Chile el problema de la habitación es de proporciones, y hoy en día se puede decir que está en formación la consciencia de este problema. Las masas obreras y de empleados hacen presión para que se le dé toda la importancia que tiene y se adopten medidas para suprimir el déficit latente que año a año se agrava.

No siempre, naturalmente, esta necesidad de la casa salubre, aireada, iluminada, cómoda y alegre, es sentida por los habitantes. Muchos sectores de población, como los obreros agrícolas y pescadores del sur del país, no experimentan inquietud por sus pésimas condiciones de vivienda. Por eso la Caja hace además una labor educativa que tiende a persuadir al nuevo morador de las excelencias de una casa bien dotada. Se cuenta el caso de un hombre modesto que en Concepción se negó a ocupar la casa que se le daba sin cancelación alguna de pie, fianza u otro requisito. Cuando se le dijo que no se exigía nada más que una familia numerosa para tener derecho a vivir en la nueva población, expresó que indudablemente se trataba de un engaño o una simple estafa. **Fué necesario requerir a la fuerza pública para obligarlo a ocupar una casa decente.**

En algunos pueblos de provincias donde se han edificado poblaciones, los habitantes no han manifestado interés en ocupar las viviendas por mucho que vivieran en ranchos construídos de escombros y calaminas y ejas. La razón estriba en que [illegible] habían terrenos donde no pagaban [illegible] No podían avenirse [illegible] embolso a pesar de [illegible] casas higiénicas y [illegible] se de servicios.

El problema es [illegible]

(PASA A LA PA...

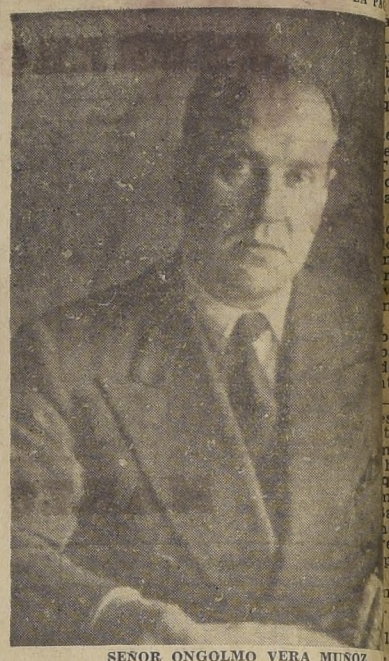

SEÑOR ONGOLMO VERA MUÑOZ,
Vicepresidente subrogante de la Caja de la Habitación y a quien le ha cabido desarrollar una labor fructífera en las actividades de la institución

EL VIAJE DEL SEÑOR ABRAHAM ALCAINO A ESTADOS UNIDOS SERA DE GRAN PROVECHO PARA LA INSTITUCION

Ha estudiado de manera preferente los modernos métodos de construcción, especialmente de casas de madera prefabricadas.— Gestiona, asimismo, la contratación de un empréstito por cinco millones de dólares que permita la adquisición de equipo y materiales.— Participación del señor Alcaíno en el Congreso Mundial de la Vivienda.—Otras actividades

Es de interés para los lectores detallar parte de las actividades que ha desarrollado el vicepresidente de la Caja de la Habitación, en los Estados Unidos de Norte América.

Sus principales preocupaciones han sido:

1.o Visitar poblaciones.
2.o Estudiar métodos de construcción y financiamiento de las obras.
3.o Construcciones de maderas especialmente casas prefabricadas.
4.o Adquisición de maquinarias indispensables para la Caja.
5.o Gestión financiera para conseguir cinco millones de dólares.

El material que se emplea en la construcción de casas en los Estados Unidos es de lo más variado, predominando la madera, bloques de concreto y cartón asfáltico.

Los métodos de construcción, si bien son similares a los nuestros, están totalmente mecanizados, y llama la atención la preocupación y moral de cada trabajador que se entrega por entero a su labor, aunque nadie lo vigila.

El financiamiento de las obras radica en una combinación de fondos del Estado y de particulares, aunque durante la guerra se construyó únicamente por el Estado.

CASAS DE MADERA Y PREFABRICACION

Según las informaciones, el 60 por ciento de las casas en Estados Unidos son de madera, y en Canadá este porcentaje todavía es mayor.

En la visita de 20 días que hizo el señor Alcaíno al Canadá pudo imponerse de todo lo relacionado con la madera: bosques, elaboración de madera, barracas, fábricas de celulosa, fábrica de madera terciada, fábrica de madera comprimida y casas prefabricadas. Es curioso anotar que en la madera comprimida se aprovechan íntegramente el árbol, incluso el follaje.

En colaboración con el arquitecto señor Alejandro Ugarte, el señor Alcaíno ha estudiado las maquinarias y plantas que la Caja necesita.

GESTION FINANCIERA.— CINCO MILLONES DE DOLARES

Al llegar a los Estados Unidos una de las principales preocupaciones del señor Alcaíno fué obtener un empréstito para adquirir allá equipos y materiales destinados a la industrialización y mecanización de las obras de la Caja.

Su primera gestión la inició en Nueva York en conjunto con la Corporación de Fomento y los FF. CC. El Exin-Bank ha tomado especial interés en atender esta gestión financiera del señor Alcaíno y espera la ga-

(PASA A LA PAGINA 3)

LA CAJA DE LA HABITACION COMPLEMENTA CON OBRA SOCIAL Y CULTURAL LA DE CONSTRUCCIONES DE VIVIENDAS

Resulta interesante constatar que la Caja de la Habitación mantiene una permanente actividad en relación con el mejoramiento cultural y social, así como en los aspectos que significan un mejor aprovechamiento de las condiciones materiales de las poblaciones para dotarlas de nuevos elementos que favorecen al bienestar.

Esta labor se hace en estrecho acuerdo con los propios pobladores, quienes se preocupan por el adelanto de cada localidad o sector. Generalmente los dueños de viviendas se reúnen en Juntas o Comités de Vecinos, que son organismos orientadores de un verdadero movimiento, que tiende a introducir una modalidad de vida social acordada con las necesidades de cada uno y de todos.

No puede dejarse de observar el hecho de que la vicepresidencia, en manos del señor Abraham Alcaíno, que recién ha partido a los Estados Unidos, como igualmente sus colaboradores más cercanos, han sabido coger con inteligencia y acierto estas manifestaciones espontáneas que se originan entre los pobladores. Es así como, tanto la Jefatura de la institución, como sus Departamentos y Secciones, contribuyen a facilitar la tarea en que se interesan sus beneficiarios, aportando en la medida de lo posible orientaciones y recursos, y estimulándolos, en fin, mediante un contacto permanente, que va desde la buena atención en las propias oficinas hasta las visitas que los funcionarios efectúan a los barrios obreros.

El Departamento de Propiedades y las Secciones de Visitación Social y de Divulgación, entre otros, trabajan activamente para dar culminación a un extenso programa, una parte del cual ya está realizándose con un éxito que se ha hecho público y que han constatado tanto la prensa como otras reparticiones públicas y personalidades de nuestros ambientes intelectual, docente y profesional.

MR. JACOB CRANE, REPRESENTANTE DE ESTADOS UNIDOS EN EL CONGRESO MUNDIAL DE LA VIVIENDA, VISITARA C...

Personalidad del ilustre visitante.— Es presidente de la National Housing Agency, organismo que tiene a su cargo la construcción de habitaciones en EE. UU. y al cual representa en el Comité Interdepartamental de Cultura y Cooperación Científica del Departamento de Estado. Funciones que ha desempeñado en su país y en el extranjero

En su visita a Estados Unidos el Vicepresidente de la Caja de la Habitación Popular, don Abraham Alcaíno, ha celebrado diversas entrevistas con destacados funcionarios que intervienen en la construcción de habitaciones en ese país. Tiene a su cargo la jefatura de estos importantes servicios el reputado técnico Mr. Jacob Crane, quien en diferentes ocasiones ha sido delegado de su país en los Congresos Internacionales de la Vivienda. Actualmente Mr. Crane es presidente de la National Housing Agency, oficina que dirige y controla las actividades que se desarrollan en el gran país del Norte, referentes a la construcción de habitaciones.

Su reputación y prestigio ha trascendido las fronteras de su patria, y hoy Mr. Crane es conceptuado como una de las autoridades mundiales en la materia. A raíz de las conferencias que ha celebrado con el señor Alcaíno, Mr. Crane se ha interesado por la obra que desarrolla la Caja de la Habitación Popular en Chile, y con el fin de allegar su valiosa cooperación, ha resuelto visitar nuestro país, con el fin de visitar las poblaciones que ha construído la Caja en el país. Se espera su arribo a Chile el 18 del mes en curso, y al término de su visita informará a la Oficina de Estado norteamericana que se preocupa de uniformar los trabajos interamericanos en materia de vivienda.

Mr. Crane representa a la National Housing Agency en el Comité Interdepartamental de Cultura y Cooperación Científica del Depto. de Estado, organismo creado en 1938 a iniciativa del Presidente Roosevelt, para emprender un p... manente de cooper... desarrollo de la ec... tura y ciencia, y ... fundamental es ... actividades de los ... cios del Gobierno, ... ción del Depto. de E... promueve una efect... ción sobre asuntos ... ferio Occidental. E... bre de 1944 el Com... cia con el nombre ... partmental Comm... operation with t... Pepublics". Funcionó ... rección del Ayudan... tario de Estado de ... blicos y culturales. ... Benton, y su Direc... es Mr. Raymund L. ... Director Ejecutivo ... secretarios son fun... Depto. de Estado ... de Información In... asuntos culturales.

A continuación pu... reseña cronológica ... gos y misiones que ... nado Mr. Crane:

En 1913 se graduó ... ro Civil en la Un... Michigan, después ... estudios, y desde ... 1917 presto sus ...

(PASA A LA PA...

MR. JACOB CRANE,
alto funcionario de la Oficina de Estado de EE. UU. las autoridades en materia de edificación y urbanismo de más reputación en el mundo entero.

PLAN DE INVERSIONES EN OBRAS, PRESTAMOS, BONIFICACIONES ETC. PARA EL AÑO 1946

PROVINCIA	PLAN ORDINARIO				PLAN EXTRAORDINARIO				TOTAL	
	EDIF. DIRECTA		PRESTAMOS		EDIF. DIRECTA		PRESTAMOS			
	Fondos	Viv.	Fondos	Viv.	Fondos	Viv.	Fondos	Viv.	Fondos	Viv.
TARAPACA			300.000	6			600.000	12	900.000	18
ANTOFAGASTA	4.500.000	75	800.000	16	3.000.000	50	1.300.000	26	9.600.000	167
ATACAMA	3.000.000	50	300.000	6	2.000.000	35	600.000	12	5.900.000	103
COQUIMBO	3.000.000	50	800.000	16	500.000	T	1.300.000	26	5.600.000	92
ACONCAGUA	2.500.000	40	400.000	8			600.000	12	3.500.000	60
VALPARAISO	15.000.000	250	2.400.000	48	15.000.000	250	3.100.000	62	35.500.000	610
SANTIAGO	24.000.000	400	4.800.000	96	80.000.000	1335	6.200.000	124	115.000.000	1955
O'HIGGINS	4.000.000	65	400.000	8			600.000	12	5.000.000	85
COLCHAGUA	2.000.000	35	500.000	10			600.000	12	3.100.000	57
TALCA	3.000.000	50	800.000	16	1.000.000	T	1.300.000	26	6.110.000	92
MAULE	1.000.000	15	400.000	8			600.000	12	2.000.000	35
LINARES	2.000.000	35	400.000	8			600.000	12	3.000.000	55
ÑUBLE	500.000	T	1.200.000	24			1.900.000	38	3.600.000	64
CONCEPCION	5.500.000	90	1.200.000	24	16.500.000	310	2.000.000	40	25.200.000	464
ARAUCO			400.000	8			600.000	12	1.000.000	20
BIO-BIO	3.000.000	50	400.000	8			600.000	12	4.000.000	70
MALLECO	4.000.000	65	800.000	16			1.300.000	26	6.100.000	107
CAUTIN	4.500.000	75	1.200.000	24			1.900.000	38	7.600.000	137
VALDIVIA	3.000.000	50	600.000	12			1.300.000	26	4.900.000	88
OSORNO	2.000.000	35	500.000	10	4.000.000	70	600.000	12	7.100.000	127
LLANQUIHUE	2.000.000	35	500.000	10			600.000	12	3.100.000	57
CHILOE	1.000.000	15	400.000	8			600.000	12	2.000.000	35
AYSEN			200.000	4			600.000	12	800.000	16
MAGALLANES	4.000.000	65	300.000	6			600.000	12	4.900.000	83
Suma	93.500.000	1545	20.000.000	400	122.000.000	2050	30.000.000	600	265.500.000	4595
Otras localidades	2.500.000	45	—	—	3.318.613	50	—	—	5.818.613	95
Suma	96.000.000	1590	20.000.000	400	125.318.613	2100	30.000.000	600	271.318.613	4690
Bodegas, etc., etc.	5.000.000	—	—	—	5.000.000	—	—	—	10.000.000	—
Planta Mad. Prens.	15.000.000	—	—	—	—	—	—	—	15.000.000	—
Bonif. etc., (art. 41)	4.000.000	—	—	—	4.000.000	—	—	—	8.000.000	—
TOTAL	120.000.000	1590	20.000.000	400	134.318.613	2100	30.000.000	600	304.318.613	4690

Plan aprobado por el Honorable Consejo S., por acuerdo N.o 5010, en sesión de esta fecha.
SANTIAGO, 14 de Noviembre de 1945.

TEOFILO RUIZ RUBIO
Secretario General

El financiamiento se calcula sobre la base de los recursos que por ley corresponden a la Caja, aunque es de advertir que hasta ahora la institución no ha percibido en su totalidad estas sumas, razón por la cual el plan expuesto más arriba está subordinado a las fluctuaciones que se deriven por este capítulo.

También cabe señalar que, por acuerdo del Consejo, este plan es susceptible de modificaciones, principalmente en lo que se refiere a las sumas que se destinan a cada provincia, pues se dará mayor preferencia a aquellas ciudades donde por razones circunstanciales el problema de la habitación se presente con caracteres más agudos.

esde el jardín recién re-
o, el viento tibio de la ma-
a, que maduraba como
fruta bajo el ardor del sol,
o una leve fragancia de
reles. Junto a la verja de
rro que enrojecía la bou-
villia y desteñían más allá
glicinas, Luciana se detu-
indecisa como si quisiera
r de su propia angustia.
tió que el corazón le palpi-
a con violencia y que una
cegadora se le entraba por
ojos como si por un ins-
te el paisaje que la rodea-
se diluyera en una niebla
oro, que le quemaba las
ilas.

rente a ella, Federico la
templaba con ojos extra-
los. Nerviosamente sus
nos habían roto con mi-
iosa despreocupación una
ita de sauce. Sus ojos ne-
s de intensa luz, buscaron
pupilas esquivas de la mu-
cha que, con la mano apo-
a en uno de los barrotes
la verja, contemplaba el
lo de los pájaros que ru-
aban la azulidad del cielo
el trazo veloz de su vue-
que iban a perderse en la
nia.

—Oye, —le dijo Federico-
me. Su voz insegura tem-
a enronquecida. —¿En-
es tú crees que debo irme
ue todo ha concluido en-
nosotros? Es que ni si-
ra podremos ser amigos
no podré venir a verte..
artamudeando, sus frases
leshacían entre la inségu-
d de sus palabras. No po-
encontrar la palabra con-
ente que tradujera su es-
de alma. Su dolorosa y
enda inquietud. Pero Lu-
a cortó de golpe la en-
ista. Alzó la cara. Su
te se había extendido y
ahora como un cielo sin
es. Pero en sus ojos que
a un extraño fulgor. No
evitar que su boca se
rajera al hablarle.

Ya va a llegar mi madre.
mejor que te vayas. Sar-
ica añadió: —Para que
plas bien con tus deberes
ombre y de caballero. Es
ue te deseo. No hay otro
ino.

cudió la cabeza y, esqui-
o de nuevo el rostro, se
tó la nariz con el pañue-
ara evitar que se vieran
lágrimas. Una ráfaga de
to le dispersó el pelo ru-
Y entonces sin esperar
la emoción la traicionara
í mismo se pusiera a llo-
retrocedió vivamente al-
os pasos y le gritó alzan-
a mano:

Adiós, Federico, y buena
te!

viéndose, cruzó corrien-
l caminillo enarenado que

MENSAJE DE AÑO NUEVO

Cuento de Luis Durand

la separaba de la casa y entró dando un portazo que hizo resonar los vidrios del ventanal. Federico se quedó mirándola como hipnotizado. Un súbito impulso le hizo caminar algunos pasos como si quisiera seguir tras ella para decirle la palabra que había de convencerla. Pero allí mismo, bajo el dintel, donde el viento hacía columpiarse levemente las rojas bouganvilias, se detuvo para mirarse las manos sudorosas que estrujaban aún los restos de la ramita de sauce agostada por su piel ardiente. La miró un instante, y luego la arrojó. Después se metió los dedos entre el cuello de la camisa como si éste le apretara demasiado y se alejó con trancos rápidos por el camino que iba hacia la estación. Llevaba un penoso tumulto en la cabeza, y como si sus pensamientos se hubieran vaciado sobre el rescoldo ardiente de su dolor, caminó poseído por un impulso que lo llevaba hacia adelante, cuando no deseaba otra cosa que volver donde estaba ella, para decirle que todas las promesas, que todos los lazos que lo ataban al pasado ya no tenían valor, que era ella lo único que le interesaba para seguir adelante en busca de lo que su destino tuviera reservado para él.

El deber, las reglas del honor, la caballerosidad, todos los convencionalismos que exige la sociedad le parecían en esos momentos, estúpidos, vacíos, crueles y absurdos. Sentía en carne viva la inhumana estolidez de todas esas fórmulas sociales. Iba camino de su fracaso, sabiendo que se iba a romper el alma, por no tener la suficiente energía para luchar con los prejuicios, con aquello que dijera la familia, el padre, los amigos. El escándalo, en fin, que como un reguero de maledicencia en cada boca y en cada momento adquiría distintas formas e intenciones.

No podía, no podía luchar y además Luciana le había dicho frente a frente, en una de aquellas dolorosas conversaciones suscitadas a raíz de su confesión, que no se preocupara, por lo que a ella personalmente le afectara:

—Yo no lo amo usted. Sólo hemos sido unos buenos amigos. Lo que es completamente diferente. No tiene por qué estar preocupado en cuanto a mí se refiere.

Pero su instinto de hombre le estaba diciendo con viva elocuencia que ella lo adoraba. Que era su orgullo de mujer lo único que daba fuerzas a sus palabras, que salían rotas y estranguladas de su garganta. Porque ese amor, era el sueño de dos muchachos que se sintieron atraídos por ese magnetismo irresistible de una súbita simpatía nacida en sus paseos por aquel pueblo que era como un remanso de poesía con sus calles bordeadas de árboles, con sus acequias de aguas claras; con sus casas de anchos ventanales y sus quintas sus rincones de salvaje y original hermosura, cuando se alejaban de él. Y allí de los ojos, de las palabras, de la risa y de todos sus poros les había surgido el amor como la vertiente que rompe la piedra y pasa obstinada a través de cuanto obstáculo se le opone.

Y él, Federico, estaba de novio, se iba a casar en esos días con una muchacha cuyos encantos olvidó en un instante. Era esta otra la que le traía la música a su corazón. Con sus azules ojos, con sus arranques de vitalidad, con sus caprichos de niña consentida, con su alegría contagiosa. Luciana era, para él, la luz, el aire, el agua que refresca, la miel de las frutas que humedece los labios y proporciona el maravilloso deleite de sentir el placer del

unir. Sollozando se había asomado a la ventana para mirar por última vez a Federico que se alejaba con pasos rápidos por el camino hacia la estación. Tuvo deseos de llamarlo, de gritarle todas aquellas cosas que le rebullían dentro del pecho agitadamente. Pero su orgullo se lo impedía. ¡Ah, el necio orgullo que rompe el espejo de la dicha más transparente! No. ella, Luciana, no se humillaría jamás ante un hombre que no sabía leer en sus claros ojos expresivos la infinita y profunda verdad de su amor.

Finalizaba el año. Diciembre se embriagaba de luces de aromas y de mieses. Llegaba la Pascua, con sus cantos infantiles, con sus villancicos que las aldeanas entonaban con ilusionado fervor. Luciana estaba triste, como los árboles en medio de los rastrojos, o de las nubes que se mueren en la inmensidad de un cielo sin tormentas.

Y esa mañana de año nuevo Luciana se fué hacia el río, antes de que el rocío se cayera de las hojas de los árboles. Antes que el rosicler del alba se destiñera en el horizonte. Ella se iría por el río buscando en la eternidad los años que jamás terminan allá en el remanso infinito de lo desconocido.

Camino del río, sus ojos tristes no vieron a Federico que la siguió desde el mismo momento que salió de su casa. Ahora en los ojos del muchacho resplandecía la alegría, la decisión, el triunfo.

La voz del hombre la despertó como si saliera de un sueño. Era una voz firme, entera, recuperada de toda duda. Segura de sí mismo:

—Luciana—le dijo— Luciana, óyeme ahora. Te traigo un mensaje de Año Nuevo. Ahora soy libre. Libre como esos pájaros que vuelan en el cielo. Libre para decirte que te amo y que vengo a buscarte. Se acabó el año de la indecisión, de las dudas. El pasado no existe, Luciana. Sólo el presente es la vida. Y la vida somos nosotros. Nuestro amor. Dime, el año nuevo comienza... Y nuestro amor acaba de nacer.

Luciana no contestó. Lejos, en el fondo del horizonte moría el rosicler del alba. Y el sol con sus abanicos de oro penetraba la montaña y subía palpitando por la corriente del río. En los ojos de Luciana estaba ahora de nuevo la claridad del amanecer. En su mirada el canto del amor se tornaba divina gracia.

¡Año nuevo! Año nuevo, vida nueva. Desde una hondonada surgió clara, dulce, melódica, la voz de la campaña de la iglesia del pueblo saludando el triunfo del presente sobre el pasado.

L. D.

MR. CRANE...

(DE LA PAGINA 2)

Depto. de Ingeniería y Salubridad Pública e Ingeniería Municipal. Durante la primera guerra mundial tuvo a su cargo, con el grado de Teniente 1.o, los Cuerpos de Sanidad y todo lo relacionado con las construcciones del Ejército en la retaguardia. De 1919 a 1920 realizó estudios especiales en la Universidad de Harvard, en la cual también obtuvo título universitario con una de las más altas calificaciones. En los años 1922 a 1938 fué Urbanista e Ingeniero Consultor en Chicago, Illinois, Consejero en Planificaciones, etc., de 60 distritos gubernamentales y 4 Estados, y de la National Resources Planning Board, Administración de Replantación. Igualmente, desempeñó importantes misiones en la Unión Soviética, China y Colombia. En el período de 1931 a 1941, Delegado del Congreso Internacional de Vivienda y Urbanización; Secretario Administrador de la United States Housing Authority y Delegado al Congreso Interamericano de Municipalidades que se efectuó en nuestra capital. En 1942 a 1945: Representante Coordinador de Construcciones de las Fuerzas Armadas, Oficina del Presidente, Washington D. C.; Director de Progreso Urbano, Gabinete del Director de la National Housing Agency; Consejero de Viviendas Obreras en Panamá y Zona del Canal; a petición del Gobierno de Gran Bretaña estudió en ese país la reconstrucción y planificación de ciudades, y en esta misma misión visitó Francia e Italia. Actualmente, como hemos dicho, es dirigente de la National Housing Agency.

Además, es miembro de las siguientes Organizaciones e Institutos: American Society Civil Engineers; Comité Ejecutivo del Depto. de Planificación; American Institute of Planners; American Society for Public Administration; National Association of Housing Officials; American Society of Planning Officials y Club Cosmos de Washington.

Autor de numerosos artículos sobre su especialidad y de planificación de viviendas para las Américas.

Conferencista en Harvard, Cornell Mchigan, Chicago, etc.

En otras columnas publicamos un interesante artículo de Mr. Crane sobre "Cooperación Internacional de la Vivienda".

EL VIAJE DEL...

(DE LA PAGINA 2)

rantía del Estado para perfeccionar el empréstito.

OTRAS ACTIVIDADES

El señor Alcaíno ha estado preocupado de la organización de un Congreso Mundial de la Vivienda, en compañía de delegados de diez países americanos, asesorados por el señor Jacob Crane, alto funcionario del Estado norteamericano y presidente de la National Housing Agency, que es la oficina que se encarga de todo lo relacionado con construcción de habitaciones en los Estados Unidos.

El señor Alcaíno ha logrado interesar profundamente a las autoridades norteamericanas y, especialmente, a Mr. Crane en lo que se refiere a la construcción de habitaciones en Chile. Es así como este distinguido funcionario y hombre de negocios norteamericano ha decidido venir a Chile, lo que hará a mediados del presente mes, a fin de visitar las poblaciones del país construídas por la Caja, obtener de visú una impresión de las necesidades que confronta el país en esta materia, y estar así en situación de informar a la Oficina de Estado norteamericana que tiene a su cargo la coordinación de los trabajos interamericanos que se realizan al respecto.

El señor Crane llegará a Chile el 18 de enero y será objeto de grandes agasajos de parte del Gobierno, autoridades de la Caja y diversas instituciones. Asimismo, sería declarado huésped de honor de la ciudad.

Volviendo a las actividades del señor Alcaíno en los Estados Unidos podemos informar que el 12 de diciembre dictó una importante conferencia en Blair House, que es el Palacio en donde se recibe a los dignatarios extranjeros. Esta conferencia fué dictada en inglés y escuchada por los altos funcionarios de la vivienda en los EE. UU y muchos extranjeros interesados en el problema. Los asistentes ofrecieron al señor Alcaíno una gran manifestación de reconocimiento a la labor realizada en Chile por la Caja de la Habitación, que ya tiene significación americana: gracias a la divulgación que el señor Alcaíno ha realizado con tanto acierto y oportunidad.

CAJA DE LA...

(DE LA PAGINA 2)

Santiago y en las capita-
e provincias del centro del
Se calcula que en Santiago,
ene una población aproxi-
al millón de almas, hacen
unas cien mil viviendas, o
tantas como corresponde a
de la mitad de los habitan-

muchas oportunidades las
entes políticas opositoras al
erno del Presidente Ríos cri-
la obra de la Caja por el
o de ser baja su cuota de
cación anual (unas dos mil
en los últimos seis años) y
favorecer a empleados públi-
particulares en vez de ha-
a los obreros. Si lo prime-
efectivo por cuanto la Ca-
ha dispuesto de mayores
sos, lo segundo no resulta
mente exacto, ya que un 70%
s actuales moradores en to-
país pertenecen a la clase
a. Regularmente la Jefa Su-
uperior entrega las poblacio-
a ocupantes mixtos, a fin
ue las familias que poseen
ás alto nivel cultural y an
entes de costumbres y há-
superiores actúen como
plos para las familias que
enen estas ventajas, puesto
han salido de la vida pro-
ia, estrecha e insalubre del
entillo. Una población en
tago de más de 300 casas, y
se encuentra ubicada en un
o barrio obrero, fué entre
según este principio, obte-
dose como experiencia un ex-
te resultado. Las familias,
excepción, se han amoldado
s nuevas condiciones de vi-
cumpliendo sus compromisos
raídos con la institución en
iento por ciento y dando cla-
nuestras de espíritu de ade-
y habituamiento al confort
le depara la vivienda salu-
y hermosa. Casos de deterio
provocados en los inmuebles
an producido algunas veces
tras poblaciones de provin-
y aún de la capital, pero
ningún motivo constituyen
regla.

Caja de la Habitación ha
do constatando que las con-
encias morales, espirituales y
eriales derivadas de la buena
nda se hacen presentes en
familias y en cada uno de
miembros. Dentro del recin-
le las poblaciones comienza
nueva existencia, más digna
lena de las preocupaciones
es que la elevan a planos su-
res. Siendo el obrero chile-
n tanto fatalista en su mo-
le considerar las cosas y no
negligente para las cuestio-
que atañen a su persona y
amilia, una vez que llega a
ar una casita moderna y
la abandona paulatinamente
hábitos perniciosos, no fre-
ta la cantina, viste mejor
trega a su hogar, no sólo
fruto de su salario completo
no malgasta en superfluida-
sino la contribución de su
la presencia, así cada tarde
ués de la jornada, como tam-
los días festivos.

poblador regularmente per-
ce a la Junta de Vecinos o
ités que en cada población
rma, organismos que ejercen
ancia y orientan las preocu-
ones del vecindario hacia las
s de mejoramiento y adelan-
Actúan en estrecho contacto
la Jefatura y con varias sec-
ciones de la Caja, tales como la de visitación social, divulgación y otras, las Juntas realizan fiestas dentro de los recintos de sus poblaciones, trabajan por fundar bibliotecas, policlínicas, canchas de juegos, piscina, talleres, escuelas, hogares sociales. Este espíritu de cooperación y de progreso se está contagiando en el presente, aún a las poblaciones más lejanas del país.

La Caja asiste con prontitud y magnanimidad a estas iniciativas, proporcionando recursos y distintos medios que facilitan la realización de las obras culturales y de salubridad o simple ornato.

La obra de la Caja de la Habitación despierta un indudable interés entre las demás naciones hermanas. Frecuentemente es visitada por ingenieros, arquitectos, periodistas y funcionarios extranjeros que desean obtener informes sobre la experiencia social, técnica y administrativa que se realiza, como asimismo las poblaciones. Se recuerdan con especial simpatía las visitas de Mr Wallace y del ex Presidente de Cuba, General Batista, a quienes los niños tributaron homenajes como a ciudadanos predilectos de América.

Son los niños los privilegiados de las poblaciones. La Caja constata que los pequeños, una vez llegados a adultos, no se habituarán jamás a la sórdida existencia en el conventillo, foco de enfermedades, y antesala del vicio y de la delincuencia. El Gobierno espera que cuando desaparezca totalmente este tipo de pésima habitación disminuirá el delito, y una nacionalidad renovada surgirá gracias a la obra que hoy se lleva a cabo en el campo de las construcciones populares.

Entre nosotros, otras instituciones públicas, especialmente las de Previsión, construyen viviendas para sus imponentes. Ellas son, para citar algunas de las más importantes, la Caja de Empleados Públicos y Periodistas, de Empleados Particulares, Caja de Seguro Obrero, de Previsión de los Ferrocarriles, de Carabineros, de Empleados Municipales, etc.

Estas instituciones hacen una labor parcial, y a contar desde el año que viene coordinarán esta obra constructiva con la Caja de la Habitación, en virtud de un decreto del actual Gobierno. Cálculos aproximados hacen llegar a un monto de 300 a 400 millones de pesos lo que aportarán estas Cajas y que permitirán la edificación de unas 10.000 viviendas por año, consiguiendo mayor rapidez en la ejecución de los planes y un apreciable abaratamiento.

Al regreso del Jefe señor Alcaíno, es indudable que se iniciará un período positivo en favor de la construcción en alta escala. Se encuentra este Jefe en los Estados Unidos adquiriendo maquinarias o implementos para acelerar los trabajos, y tal vez, según han informado personeros autorizados de la institución, estudiando la posibilidad de contratar empréstitos o para interesar al capital inversionista extranjero en esta clase de operaciones, ya que no se desecha el valor de estos aportes, considerados siempre como de alto valor para impulsar la industrialización nacional.

DIRECCION GENERAL DE OBRAS PUBLICAS

DEPARTAMENTO DE RIEGO

Propuestas para la construcción del embalse «Laguna del Maule»

Se avisa a los interesados en hacer ofertas para la construcción del embalse de "Laguna del Maule", que se encuentra abierto el Registro Especial, en la Secretaría del Depto. de Riego, de 15 a 17 horas, en el cual deberán inscribirse previamente.

Este Registro se cerrará el 15 de Enero próximo, a las 17 horas.

Esta inscripción es requisito esencial para presentar propuestas y se hará sólo para aquellas personas o firmas que cumplan con las exigencias fijadas en las bases, las que se encuentran a disposición de los interesados en la Secretaría del Departamento.

EL DIRECTOR DEL DEPARTAMENTO DE RIEGO.

más el único camino generoso que lo llevaría a su destino.

Era imposible sustraerse a aquellas verdades que la vida enseñaba a tan duro precio. Y él debía seguir adelante, por el recto camino. Allá en su pueblo lo estaba esperando Amelia, inclinada sobre su bordado de niña hacendosa, que sabía además vigilar todo aquello que necesitaba conocer una buena dueña de casa. ¡Qué chiquilla tan hacendosa te llevarás, Federico!, le decía su madre. Y el viejo don Anselmo con su sonrisa burlona le agregaba:

—Es la suerte de todos los pícaros.

Pero toda aquella quimera de felicidad era para Federico, ahora, una horrible pesadilla; la desesperante realidad hacia la cual lo llevaba el tren, para unirse a la niña hacendosa, que sabía vigilar la cocina, la despensa y hacer maravillas en la repostería.

Y allá en el pueblo rumoroso de árboles, de cantos de pájaros, se quedaba Luciana, con su risa fresca, con su gracia de mariposa que juega en el aire azul sin más preocupación que la de vivir en libertad. Acaso ella no sabía ni siquiera preparar una taza de té. Porque su alma estaba gozosa sólo cuando corría en su caballo sudoroso, a través de los campos donde el oro del verano se saturaba de fragancias, bajo las arboledas, o en el río cuando empuñaba los remos para hacer travesías interminables a través de las aguas tranquilas, bajo la penumbra de los árboles, donde el agua se aquietaba en un dulce misterio de murmullos.

Y él, cobarde, doblegándose ante las razones de aquellos que no tenían dentro del pecho la suprema razón de su amor, se iba dejando atrás a la felicidad, a la verdadera felicidad, esa que su alma seguía llamando como un niño desolado: ¡Luciana!

***

Para Luciana ya la vida no tenía ese dulce y claro ritmo de jubilosa embriaguez, que la hacía sentir el corazón como un pájaro loco dentro del pecho. Desde el día que Federico se marchó, el tiempo que era para ella como un diáfano cristal, se le había tornado una obscura y pesada sombra que le congelaba el corazón. La alegría se le rompió como un cristal cuyos trozos brillantes nada podría

CARLOS LURASCHI Y CIA. LTDA.

DESEAN A SU DISTINGUIDA CLIENTELA

Un Feliz y Próspero AÑO NUEVO

SANTIAGO, DICIEMBRE DE 1945

Para la protección del obrero chileno

LA CAJA DE SEGURO OBLIGATORIO

LEY 4054

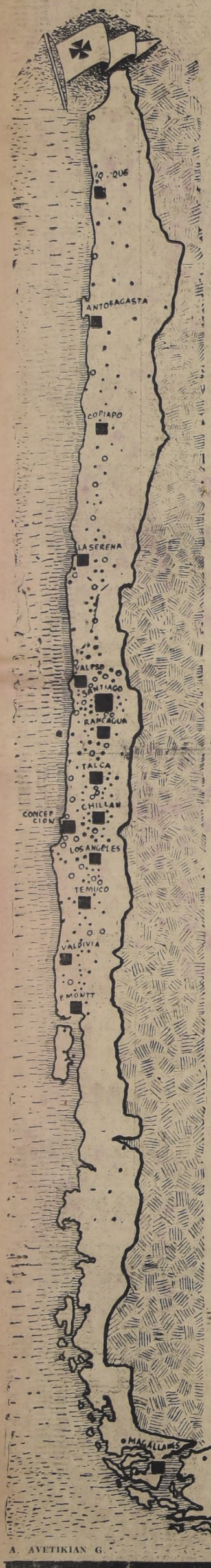

Dispone de:

15 CENTROS ZONALES;
50 CENTROS REGIONALES Y LOCALES;
96 CENTROS PRIMARIOS;
14 CENTROS DE TRATAMIENTOS;
332 POSTAS;
101 ESTACIONES MEDICO RURALES;
43 OTROS SERVICIOS.

En estos 651 servicios se registran en el año:

CONSULTAS MEDICAS	3.505.111
ATENCIONES DENTALES	448.628
RECETAS DESPACHADAS	3.432.187
MADRES ATENDIDAS	68.212
NIÑOS ATENDIDOS	111.111

La labor de la Caja se ha manifestado decisivamente en la disminución de la

MORTALIDAD GENERAL

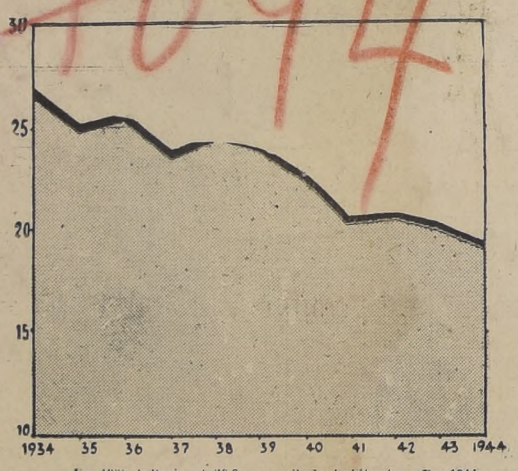

En 1930 falleció el 26.8 por mil de habitantes. En 1944 la mortalidad descendió a solo 19,5.

MORTALIDAD INFANTIL

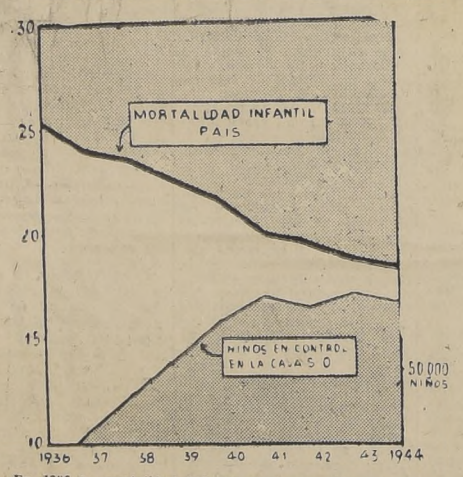

En 1936 la mortalidad infantil alcanzó a 252 por mil niños nacidos vivos. En 1944 fué de solo 181. En los niños atendidos por la Caja fué de 92.

Además de la protección a la Madre y el Niño, dos objetivos fundamentales de la Caja son:

LA LUCHA ANTIVENEREA

propiciada por la Caja, ha disminuído el número de contagiosos en Santiago, Valparaíso y otras grandes ciudades. Esta acción se continuará en grande escala

LA LUCHA ANTITUBERCULOSA

para lo cual dispone de 1 600 camas y 5 Sanatorios:

LAENNEC; EL PINO;
LO FRANCO; LA HIGUERA,
LOS MAITENES

Para una labor eficaz se requieren 1 500 camas, que serán pronto construídas por la Caja

A. AVETIKIAN G.

CIENCIA · TECNICA · ORGANIZACION AL SERVICIO DEL PUEBLO

SEGUNDA SECCION

LA NACION

(EMPRESA PERIODISTICA "LA NACION", S A)

PAGINA
EDICION

USTINAS 1269, Casilla 81 D. — SANTIAGO DE CHILE, MARTES 1.o DE ENERO DE 1946 — PRECIO EN TODO EL PAIS: UN PESO

uropa entra al nuevo año encarando el más riguroso invierno de los últimos 300 años

Más de 500 millones de europeos se alimentan con las mismas raciones de hambre que durante la guerra.—Claro aumento de la tuberculosis.—

La situación es difícil, incluso en Inglaterra

ORES, 31. — (U. P.).— irgil Pinkley). — Euro- ra a 1946 encarando el rrible invierno que se ha o en los últimos 300 años demuestran prolijos aná- ectuados por la United

o menos 500 millones de s siguen viviendo de ra- alimenticias de tiempos rra, con un contenido de que fluctúa entre 1.000 por día, lo que está muy bajo del nivel corriente te y Sud América. Reve- xamen que hay entre 40 millones de personas sin y que hay en general te- aglomeraciones, como re- de la guerra más gran- la historia, librada hasta huertos de los diversos de Europa.

odas partes de Europa, ex posiblemente en Suiza y hay una espantosa falta efacción, combustible, ro- sas y medios de trans- Los abastecimientos de electricidad y gas do- son los más bajos de los 25 años, sin perspecti- mediatas de mejoramien-

ahora no ha habido epi serias, aunque la salud niños preocupa a todos los médicos y ha habido un o claro en la tuberculosis se espera que continúe los dos o tres años pró después de seis años de erra total. El raquitismo nfermedades venéreas es- opagándose asimismo.

uchos países tales como , Italia, Grecia, España gal, cientos de miles de están descalzos. Sólo el benigno de las últimas s ha impedido estallidos de influenza y neumo-

mplio empleo de las dro- a, la penicilina y sueros, on grandes campañas de ad, ha impedido el ho- o que significarían pla- la tifoidea y el tifus. a, en general, es hoy un nte pobre y sórdido, falto ritu o de optimismo. To- egión necesita con urgen a limpieza completa y eva mano de pintura. iciarse 1946 millones de agan sin hogar, y otros encaran el hambre, el las enfermedades, a me- los envíos de alimentos, tible y ayuda médica au- considerablemente du- os próximos meses. tuación en Gran Breta- de describirse cabalmente con la siguiente frase: "Hay menos de todo que un año atrás, y lo poco que hay es mucho más caro". Además está desarrollándose definitivamente el mercado negro, algo que la mayoría de los observadores consideraban imposible o muy poco probable en Gran Bretaña. Durante los años de guerra los británicos respetaron estrictamente las disposiciones legales, pero ahora que la guerra ha terminado, están comenzando a pagar precios de mercado negro por los pocos artículos que pueden obtener para añadir algo a su comfort.

Hay menos carbón, electricidad, transportes, ropas y casas en Gran Bretaña, hoy, que en cualquier otro momento desde 1939. Las filas son más largas, y hay menos que adquirir al término de las filas que en otras épocas. Las raciones alimenticias han sido reducidas dos veces desde el Día-V, y las de ropas una vez. Los extensos planes del Gobierno laborista para mejorar las condiciones, aún en el caso de ser plausibles, no son todavía efectivos debido a la falta de potencial humano, materias primas y medios de transporte esenciales.

Las condiciones que encaran los diversos países se detallan en los siguientes despachos de corresponsales de la United Press, que son observadores adiestrados en sus respectivos países.

ESTRICTO RACIONAMIENTO EN RUSIA

MOSCU. — (Henry Shapiro). — Un rígido racionamiento alimenticio continúa en el primer invierno de paz, aunque este es considerablemente menos severo que en años anteriores. Las raciones de pan son suficientes con la posibilidad de un ligero aumento el mes próximo, pero la falta de grasas, carne y azúcar sigue siendo crítica. Un obrero de primera categoría recibe 900 gramos de materias dulces al mes, en forma de azúcar, dulces y bizcochos, según las disponibilidades: 1.200 gramos de grasas, incluyendo mantequilla, manteca y aceite vegetal. La devastación de más de 1.000 ciudades y decenas de miles de aldeas, sumada a la crisis de habitaciones de antes de la guerra, ha producido una situación de pesadilla. Cientos de miles de personas están viviendo en las ruinas, refugios y carpas. Hasta un rincón en una pieza en Moscú y otras ciudades vale una pequeña fortuna. Hasta ahora Moscú tiene abundante provisión de leña y turba, lo que asegura una mejor calefacción que París o Londres, pero la escasez de carbón hace necesario un estricto racionamiento de la electricidad. En algunos distritos de Moscú sólo se dispone de energía eléctrica entre el obscurecer y la aurora. La Unión Soviética parece libre de epidemias graves, pero la guerra indudablemente ha disminuído la resistencia a los resfríos comunes, tuberculosos y afecciones respiratorias. Las farmacias podrían vender cantidades mucho mayores de drogas y productos médicos, como algodón, yodo aspirina y vendas que escasean.

FRIO Y HAMBRE EN ALEMANIA

BERLIN. — (Charles Arnot). — La falta de calefacción y la escasez de habitaciones son los más serios de los problemas invernales que encaran los berlineses. Hasta ahora los médicos han combatido con éxito a las epidemias, y cerca de dos millones de personas han sido vacunadas tres veces contra la fiebre tifoidea. Ha habido sólo un ligero aumento en la difteria, y la influencia no es motivo de alarma, aunque se espera que el actual tiempo suave y húmedo la propague. Se calcula que 200.000 personas buscan alojamiento. Según cifras oficiales hay un promedio de una persona y media por habitación en toda la ciudad, pero hasta cinco comparten una pieza en muchos lugares. La reparación de las casas averiadas prosigue lentamente. Exceptuando el obsequio ruso de 40 libras de carbón por persona en octubre, no ha habido combustible para la calefacción de las casas, y nada se ha prometido. No hay leña suficiente para calefaccionar la ciudad. Hasta ahora no ha habido una hambruna grave y casi todo el mundo recibe un promedio de 1.500 calorías diarias, pero la ración sigue siendo la estrictamente necesaria para subsistir. Las estadísticas más recientes de desocupación no son serias, habiendo sólo 14.000 hombres y 168.000 mujeres sin trabajo en esta ciudad de tres millones.

ESCASES DE ALIMENTOS EN CHECOESLOVAQUIA

PRAGA. — (Por Leo S. Disher). — La dieta checoeslovaka tiene un promedio de entre 1.000 y 2.000 calorías diarias, pero proporciona sólo el 30 por ciento de las proteínas y 11 por ciento de las grasas que normalmente se necesitan. Los funcionarios señalan una grave escasez de carnes y grasas, en tanto que las frutas y legumbres casi no existen. Los huevos son sólo para los niños menores de 6 años y los pacientes de hospitales. El abastecimiento de pan es insuficiente y todo lo comestible está racionado. En forma oficial se declara que las raciones no serán aumentadas substancialmente hasta la próxima cosecha. Praga está atestada y de todo el país se informa que hay escasez de habitaciones. La escasez de carbón es muy grave, según quedó de manifiesto en Navidad, cuando se decretó el obscurecimiento. Las restricciones diarias de la electricidad en Praga motivan el cierre de fábricas y oficinas. El gas está racionado y el agua caliente está cortada en forma indefinida. Se calcula que la producción industrial llega al 40 por ciento de la anterior a la guerra, y hay una grave escasez de mano de obra. Es prácticamente imposible obtener ropas. Desde la liberación, los checos insuficientemente vestidos, han estado luchando con la reforma del circulante, los salarios y el aumento de los precios. Se informa que han comenzado fiebres epidémicas en Eslovaquia oriental y Moravia, pero no han llegado a Praga. La gasolina racionada se vende a razon de un dólar el galón.

SITUACION EN ESPAÑA

MADRID. — (Ralph Forte). — Millones de españoles están preparándose en la mejor forma que pueden para sobrevivir a uno de los más terribles inviernos que se espera que experimente el país. El Gobierno está ayudando materialmente todo lo posible, pero el panorama es pavoroso, debido principalmente a la reciente sequía de varios meses de duración que sufrió el país. Las lluvias últimas llegaron demasiado tarde para salvar la cosecha y el ganado, por lo que las pérdidas son enormes, especialmente de arroz en los campos de Valencia, maíz en las regiones de Galicia, uvas en La Rioja y Andalucía, frutas, limones y hortalizas en muchos puntos, plátanos y piñas en las Canarias. La cosecha de trigo ha sido pobre, y a menos que se importen cientos de miles de toneladas desde Estados Unidos y Argentina se teme que se notarán los efectos de la escasez alrededor de febrero próximo. El carbón para calefacción vale 275 pesetas la tonelada. A pesar de las bonificaciones del Gobierno a las instituciones de caridad, el costo de vida es sumamente alto. Es necesario comprar en el mercado negro, porque las cantidades obtenidas con las tarjetas de racionamiento apenas bastarían para mantener con vida a un vegetariano estricto. Los siguientes artículos, que son siempre

(PASA A LA PAGINA 12)

Se da por muerto a Martín Bormann

CUARTEL GENERAL DEL EJERCITO BRITANICO EN EL RHIN, 31.— (U. P.). — Funcionarios del Servicio de Inteligencia declararon esta noche que ellos creen que Martin Bormann, designado Vicefúhrer por el propio Hitler en su testamento, está "indudablemente muerto". Afirman que dos testigos oculares lo vieron caminar al lado de un tanque que estalló, y desde entonces no se ha sabido siquiera una palabra de este jefe nazi.

Desde hace algunos días han circulado con insistencia los rumores que Bormann habría sido capturado, pero estos rumores emanaron del arresto de un mensajero, dentro de cuyas ropas se encontraron algunos documentos que no han sido dados a conocer.

Bien recibida plataforma electoral radical por trabajadores argentinos

BUENOS AIRES, 31 — (U. P.) — La plataforma electoral del radicalismo tiende a ser bien recibida por los trabajadores, ya que en ella se ocupan en forma amplia y leal del mejoramiento de los medios de vida, etc.

En general, esta plataforma aprobada, es la misma que fué sancionada en 1937, pero tiene algunas modificaciones y agregados. Al referirse a la legislación social, garantiza la autonomía de los Sindicatos y prohibe la intervención del Estado en el funcionamiento sindical, con fines de proselitismo político o personal.

Al ocuparse de la elevación de la vida, dice que se adoptarán enérgicas medidas tendientes al abaratamiento de los artículos de primera necesidad. Para prevenir la desocupación se desarrollará un sistema orgánico de obras públicas y construcciones de viviendas populares; aplicación de la jornada de 48 horas acuerdos sobre las posibilidades técnicas y económicas de la industria, reforma de la ley de intermediarios.

Se ocupa la plataforma de la reconstrucción de San Juan, la cual será inmediata.

En cuanto a la política internacional, dice: "Intervención en la Organización de las Naciones Unidas, esperando obtener una mayor universalidad para el logro de la paz entre los miembros de la comunidad internacional y el afianzamiento de su régimen democrático; Ratificación legal y cumplimiento del Pacto de Chapultepec, y efectiva colaboración al afianzamiento y seguridad de los

Respeto a la ley de 1937, sobre la ley de enseñanza obligatoria, laica y gratuita, desde los 6 a los 14 años.

También se aprobó el presentarse a la Justicia para impedir que Perón continúe usando como propaganda, carteles con el nombre de la Unión Cívica Radical, así como continúe presentándose como continuador de la obra de Irigoyen.

Por su parte, Tamborini, después de haber sido elegido candidato, fué hacia los trabajadores, para quienes dijo que tenía su primer pensamiento "y a quienes se quiere convertir en clientes electorales y a los que desearía ver libremente organizados, ganando salarios suficientes y pagados en moneda sana".

2 generales nazis fueron ejecutados por los soviéticos

LONDRES 31 (UP) La Radio de Moscú anunció que dos generales y un cabo alemanes fueron ahorcados el domingo en la plaza pública de Bryansk, por atrocidades cometidas en las zonas de Bryansk y Bobrulk durante la ocupación.

Los ajusticiados eran los tenientes generales Friedrich Bernhard y Adolf Hamann y el cabo Martin Lemler. El cuarto acusado, cabo Karl Stein, fué sentenciado a 20 años de prisión.

45 FUE DE ALTO SIGNIFICADO RA LOS PUEBLOS DE AMERICA

POR EL DIRECTOR DE LA UNION PANAMERICANA, MR. L. S. ROWE

HINGTON, 31 (Por L. S. Director de la Unión ricana para la United — El año 1945 ha sido de significación para las Re americanas y ha servi- aclarar más que nun- ran servicio que están s a prestar, no sólo de r la paz del Hemisferio tal, sino también de ha- ctivos en los asuntos les los principios funda- s sobre los cuales des- l sistema interamericano. Conferencia Interameri- obre los problemas de uerra celebrada en Méxi- el mes de febrero último, o en la Conferencia de aciones Unidas de San co, la influencia de las cas americanas se hizo al mantener: primero, agresión cometida contra era nación, concierne a Segundo, que las rela- internacionales deben es- tas al imperio del dere- rcero, que el reconoci- de los derechos indivi- fundamentales, especial- estar libre de detención la, la libertad de palabra ad de asociación, son esen ara el mantenimiento de

respecto al mantenimien- la paz, la Carta de las s Unidas, reconoce ple- e el papel importante en desempeñar las orga- nes regionales. El artícu- capítulo 2, establece que toda clase de esfuerzos lograr una solución pa cífica de los litigios locales por intermedio de tales arreglos regionales".

Tal cláusula es reforzada por el Capítulo III del mismo artículo, el que dice:

Tal cláusula es reforzada por será alentar la solución pacífica de los litigios locales, mediante tales arreglos regionales".

Si bien la preservación de la paz es el propósito primordial de la Organización de las Naciones Unidas y la Unión Panamericana, debe también tenerse presente que la eficacia de una organización internacional no debe ser juzgada únicamente por el número de disputas resueltas, sino más bien por su capacidad para crear una atmósfera internacional, en la cual los litigios que puedan surgir se presten a una solución ordenada y pacífica.

Es en ese terreno donde la Unión Panamericana ha cumplido su labor más importante y significativa. Mediante el fomento de los vínculos culturales más estrechos, el estímulo del canje de estudiantes y profesores, el robustecimiento de las relaciones comerciales, así como mediante la obra gubernamental se ha creado gradualmente la unidad de propósito y política junto con ese espíritu de cooperación y de mutua ayuda, que después de todo lo que se dice y hace, es la mejor garantía no sólo de una sólida amistad internacional, sino también de la disposición a hacer concesiones, de modo que cualquier diferencia que surja pueda ser resuelta por la mediación, la conciliación y el arbitraje.

Lo realizado por las repúblicas americanas a este respecto es una de los más inspiradores ejemplos de solidaridad y de buena voluntad internacionales.

Debido al trazado no completamente definido de las fronteras durante el período colonial, las Repúblicas americanas poco después de su establecimiento como naciones independientes se hallaron confrontadas por una serie de litigios de límites de carácter sumamente difícil y delicado. En otras partes del mundo tales litigios hubiesen sin duda alguna, originado conflictos armados, y es mérito eterno de las naciones americanas que prácticamente todos esos litigios han sido resueltos por medios pacíficos.

Las Repúblicas de este Continente tienen sobrados motivos para estar orgullosas del ejemplo dado.

Por intermedio de la Unión Panamericana, se ha demostrado que veintiuna naciones pueden vivir en paz y armonía, y lo que es igualmente importante, que esas naciones, siguiendo los dictados de sus altos intereses propios, fundan sus relaciones entre ellas sobre la cooperación y ayuda mutua.

Animada por el mismo espíritu, la Unión Panamericana cooperará sinceramente con todos los organismos establecidos por las Naciones Unidas, y así llevará adelante el propósito común por el cual se establecieron ambas organizaciones.

SIMS
TEATINOS 551
TELEFONO 60273
SANTIAGO

OFICINA TÉCNICA DE MAQUINAS DE ESCRIBIR, SUMAR Y CALCULAR

FABRICA DE TIMBRES DE GOMA
DE
PABLO SIMS THOMAS

quién les desea a sus favorecedores y amigos un feliz y próspero Año Nuevo

TODO TRABAJO ES GARANTIDO

Mañana!
Se inicia la más
Grande e
imponente
Liquidación
por su magnitud...
Notable por sus
grandiosos surtidos
y SENSACIONAL
por sus importantes
Rebajas de Precios

LIQUIDACION

LA CASA QUE VENDE MAS BARATO EN CHILE
CASA GARCIA
ALAMEDA ESQUINA DE AVDA. ESPAÑA

AVISOS ECONOMICOS CLASIFICADOS

CARLOS OSSANDON G., OFRECE PROPIEDADES PARA VERANE[O]

90.000.— LLOLLEO, CASA UN PISO, SOLIDA, BIEN TENIDA, con galería, comedor, 4 dormitorios, baño, dependencias, patio y garage.
120.000.— CARTAGENA, 2 CASAS DE UN PISO, SOLIDAS, una con 5 dormitorios, comedor, dependencias, patio. La otra con 3 dormitorios, comedor, dependencias y patio.
120.000.— SAN BERNARDO, INMEDIATO A LA PLAZA, casa un piso, sólida, con living, comedor con chimenea, galería, 3 dormitorios, baño instalado, dependencias, jardín. Deuda 15.000.— Caja Hipotecaria.
120.000.— SANTA CRUZ, CASAQUINTA, 2.000 m2. Tiene 7 piezas, arboleda frutal, parrón, gallineros. Deuda 60.000.
135.000.— CARTAGENA, CASA ESQUINA, UN PISO, amoblada. Living, comedor, escritorio, 4 dormitorios, baño, dependencias y extenso subterráneo. Deuda 14.000 Caja Hipotecaria.
135.000.— MELIPILLA, CASAQUINTA, UN PISO, ESQUINA, con 3.000 m2., de jardines, parrón, árboles frutales, Comedor, salón, 3 dormitorios, baño, dependencias, entrada de auto. Facilidades de pago.
140.000.— QUILPUE, BUNGALOW MODERNO, ASISMICO. Living, comedor, un dormitorio con closets, baño instalado, dependencias, jardín, parrón, entrada de auto. Deuda 15.000.— Banco Hipotecario.
145.000.— SAN BERNARDO, BUNGALOW MUY BIEN tenido, rodeado de 750 m2. de jardines, parrón, frutales. Amplio living, comedor, galería, 4 extensos dormitorios, baño instalado de lujo, dependencias, entrada de auto.

150.000.— CARTAGENA, CASA AMOBLADA, CON HALL extenso living, comedor, galería, 6 dormitorios, baño, dependencias, jardín, patio, entrada de auto. Deuda 12.000.— Caja Nacional de Ahorros.
160.000.— CARTAGENA, CASA UN PISO, CON HALL, COMEDOR, 5 dormitorios, baño, dependencias, patio, garage. También se vende amoblada.

160.000.— QUINTERO, BUNGALOW ESQUINA, CON GALERIA, comedor, 5 dormitorios, baño instalado, dependencias, patio y garage. Facilidades de pago.
160.000.— CARTAGENA—SAN SEBASTIAN, CHALET SOLIDO, con hall, living, comedor, 4 dormitorios, baño; dependencias; jardín; patio; garage.

180.000.— MELIPILLA, CASAQUINTA, ESQUINA, 37 x 70 metros. Hall, comedor, salón, 3 dormitorios, baño, dependencias; entrada de auto; jardines; parrones; árboles frutales.
180.000.— CARTAGENA, CHALET MODERNO, SOLIDO, esquina, amoblado. Hall, living, comedor, 3 dormitorios, baño instalado; dependencias; jardín; patio, entrada de auto.
180.000.— CONCON, CHALET SOLIDO, BIEN TENIDO. Hall, living, comedor, 3 dormitorios; baño; dependencias; terraza, jardín, patio. Deuda 22.000.— Caja Nacional de Ahorros.
220.000.— VILLA ALEMANA, BUNGALOW RECIEN TERMINADO, asísmico, con hall, living, comedor; 2 dormitorios, baño instalado; dependencias; entrada de auto. Facilidades de pago.

220.000.— SAN BERNARDO, BUNGALOW RECIEN TERMINADO, asísmico. Pisos de parquets sobre concreto. Living con chimenea, comedor, 3 dormitorios con closets, baño instalado, dependencias, jardín, árboles frutales, entrada de auto. Deuda 60.000.— Caja de Ahorros.

220.000.— SAN ANTONIO, EN SU MEJOR UBICACION casa 2 pisos, sólida, con hall, living, comedor, escritorio, 19 dormitorios, 2 baños instalados; dependencias; jardín y patio.
230.000.— LAS CRUCES, ESPLENDIDA UBICACION, chalet asísmico, amoblado. Living, comedor, 4 dormitorios con closets, baño, dependencias; terraza. Deuda 7.000.— Caja de Ahorros.

270.000.— LLOLLEO, MUY BUENA UBICACION, BUNGALOW nuevo, asísmico. Living-comedor, 4 dormitorios con closets, baño y cocina instalada, dependencias, jardín, entrada de auto. Facilidades pago.
280.000.— CARTAGENA, CHALET ESQUINA, CON 3.000 m2., de jardines y eucaliptus. Hall, living con chimenea, comedor, 6 dormitorios, 2 baños instalados, dependencias, garage.
280.000.— SAN ANTONIO, CASA NUEVA, SOLIDA, LIVING-comedor, 5 dormitorios, 2 baños; dependencias, jardín y patio. Deuda 40.000.— Caja Nacional de Ahorros.
350.000.— SAN ANTONIO, CHALET SOLIDO, MUY BUENA ubicación, hall, amplio living, comedor; galería; escritorio, 9 dormitorios, 2 baños; toilette de visitas, dependencias, entrada de auto. Deuda 25.000.— Caja Nacional de Ahorros.

380.000.— RENCA, CASAQUINTA, UN PISO, ESQUINA, con 14.000 m2. de jardines, parron, árboles frutales. Galería, living, comedor, 3 dormitorios, baño instalado, dependencias; gallineros; entrada de auto.

380.000.— VILLA ALEMANA, INMEDIATO A LA ESTACION, casaquinta, sólida, muy bien tenida, 800 m2. de jardines, parrón; árboles frutales. Amplio hall, living, comedor, escritorio, 6 dormitorios; baño instalado; toilette de visitas, dependencias, garage con pieza de chofer, subterráneo, teléfono instalado.
400.000.— CARTAGENA, ESPLENDIDA UBICACION, EXTENSA casa un piso, con 18 piezas, galería, dependencias, entrada de auto. Facilidades de pago.

400.000.— PAPUDO, CHALET ASISMICO, CON HALL, amplio living con chimenea, comedor, 13 dormitorios, con lavatorios murales, baño instalado, numerosas dependencias, subterráneo, jardín, patio; garage. Está totalmente amoblado. Facilidades de pago.
500.000.— PEÑAFLOR, CASAQUINTA, 2 PISOS, CON 15.500 m2. de jardines, parrón, árboles frutales y de sombra. Pisos de parquets. 2 halls, galerías, comedor, salón, escritorio, 7 dormitorios; 3 baños instalados; dependencias; piscina, gallineros, garage. Deuda 50.000.— Caja EE. PP. y PP. Facilidades de pago.
600.000.— VIÑA DEL MAR, INMEDIATO A LA ESTACIÓN Miramar, 2 casas de 2 pisos, cada una con amplio living, comedor, galería, 5 dormitorios; baño instalado, closets, dependencias, jardín y patio. — Deuda 25.000.— Banco Hipotecario.

730.000.— CARTAGENA, ESPLENDIDA asísmica. Superficie 30 x 58 metros. Amplio chimenea, comedor, 19 dormitorios, 7 baños dependencias numerosas, terrazas. Casita rage Facilidades de pago.
750.000.— CAMINO A PUENTE ALTO, ANTES llavista, bungalow flamante, moderno, asís deado de 5.200 m2. de jardines, parrón, árboles Living amplio, con estufa, comedor, 4 dormit de lujo instalado, dependencias; casita cuida y amplio subterráneo. Facilidades de pago.

360.000.— VIÑA DEL MAR A 4 CUADRAS DE ción, y una de Alvarez; bungalow recién termi mico. Hall, living con chimenea, comedor, 3 con closets, baño instalado de lujo, dependencias patio, garage. Deuda $ 60.000.— Caja Nacional rros.
450.000.— MAIPU, ESQUINA, CON FRENTE A casaquinta, un piso, sólida; con 7.000 m2. de parrón, árboles frutales. Living, comedor, dormitorios, baño instalado, cocina eléctrica nómica instaladas, dependencias, garage para Deuda 35.000.— Caja de Ahorros.

Nueva York 2[...]

1.—Alhajas, monedas y antigüedades

COMPRO ORO Y PLATA. PAGO buenos precios.— Alameda 846. 5 En

¡¡NOVIOS!! PARA ARGOLLAS. Fábrica Sostin, Nueva York 36. 31 En.

S. SACK
FIERRO NACIONAL
REDONDO CUADRADO PLANO
S. PABLO 1179
MORANDE 817

BOLETOS. JOYAS, BRILLANTES, platino, oro, plata, compramos. Superamos cualquiera oferta. Huérfanos 1121 31 En.

Relojería La YANKEE
NOVEDADES EN RELOJES
Joyas y fantasías. Arreglos y transformaciones. Trabajo garantido.
JOSE AIQUEI
MEIGGS 20

NOVIOS: ARGOLLAS ORO 14 Y 18 kilates macizas, grabadas desde 100 pesos par. San Diego 780. Relojería Sportman. 31 En.

BRILLANTES, JOYAS, BOLETOS, vendo y compro. Supero cualquiera oferta. Alameda 58, esquina Nueva York. 31 En.

Dr. Saavedra
GALVEZ 178
FONO 66811

¡¡¡CASA REAL!!! ORO, JOYAS, BRILLANTES fantasías, compraventa. Composturas, transformaciones. Compañía 1025, frente Teatro Real. Fono 68885. 31 En.

COMPRO BRILLANTES, JOYAS, PRECIOS insuperables. Kardonsky.— Estado 384. 31 En.

ORO, JOYAS, BRILLANTES, PLATINO, plata, monedas antiguas. Compramos. Bandera 86. 31 En.

VIAJE COMODO
Equipe su automóvil con portaequipaje liviano y sólido, colocado en 10 minutos.

CASA JUILLET
BANDERA N.o 652

2.—Automóviles, camiones y vehículos

BICICLETA GRIFFON, REALIZO Catedral 1923. 4 En.

VENDO BICICLETA AMERICANA, liviana. Santiago 1090. 4 En.

COCHE LINCOLN VENDESE OCASIÓN, recíbese parte pago Ford o Chevrolet. E. Concha y Toro 5. 4 En.

CAMION V-8 EXCELENTE, PRECIO $ 48.000 vendo. Av. Salvador 2286. 4 En

TELEFONO 80422
J. Rafael
PATRONES 439 SANTIAGO

COMPRO CAMION 42 ADELANTE contado, inmediato. Fono 51490. Santa Elena 1578. Departamento 7. 4 En

CHEVROLET 1938, CUATRO PUERTAS, vendo. Esperanza 8. 4 En

CAMBIO DE MONEDAS
COMPRA DE BRILLANTES JOYAS ANTIGUEDADES
JOYERIA "PABLO WEISS"
CALLE ESTADO N.o 60
TEL 82491

ALAMBRE CAÑERIA METAL DESPLEGADO
S. SACK
Sn PABLO 1179
MORANDE 817

MOTO HUSQVARNA 1945. VENDO urgente. Domeyko 1950. 4 En

5.—Arriendos ofrecidos Locales y oficinas

500. INDEPENDIENTE PIEZA SIN muebles. Avenida B. O'Higgins 62. 4 En

EN CASA FAMILIA EXTRANJERA, departamento o pieza a matrimonio. Lastarria 307, casa D. 4 En.

INDEPENDENCIA 574. ARRIENDASE buena pieza. 4 En.

CABALLERO, PIEZA AMOBLADA, baño anexo, tranquilidad, independencia absoluta. Carmen 248. 4 En.

A CABALLERO SOLO, DORMITORIO, baño exclusivo, sin pensión. Huérfanos 1521. 4 En

PIEZA SIN PENSION, PERSONA SOLA. Villavicencio 25. 4 En

ARRIENDO PIEZA AMOBLADA c/s. pensión, matrimonio o señoras solas. Nataniel 137. 4 En.

SERIEDAD EXACTITUD
OPTICA RODOLFO Pincus
MONEDA 1033
ENTRE AHUMADA Y BANDERA

CASA EXTRANJERA ARRIENDA piezas amobladas, c/s. pensión R. Pretot 1740. 3.er piso, por Riquelme. Fono 84502. 4 En.

1.300. 1.600. FLAMANTES DEPARTAMENTOS. Avda. Bernardo O'Higgins 2685. 4 En.

ARRENDAMOS PROPIEDADES, CAJA Propietarios. Santo Domingo 1249. 2 En

ADMINISTRAMOS PROPIEDADES Caja Propietarios. Santo Domingo 1249. 2 En.

ARRIENDO PIEZA C/PENSION.— Compañía 1564. 1.o En

LADRILLOS FISCAL Y MURALLA TEJAS y TEJUELAS DE CEMENTO OFRECE ESTABLECIMIENTO "PAU"
CHACABUCO 59
TELEFONO 90886

9.—Artículos de escritorio, librerías, imprenta

PLUMAS FUENTE, ENCENDEDORES, Lápices, arreglo.— Galería Alessandri 30. 22 Ene.

RAPIDO COMO EL PENSAMIENTO, preciso como el Cronómetro, en el tema de "Talleres Gráficos", Rodríguez. San Pablo y Teatinos al rincón. 25 En

12.—Compras y ventas varias

¡¡¡COMPRAMOS!!! DENTADURAS, dientes sueltos, usados. Bandera 86. 31 En

15.—Educación

CURSOS RAPIDOS, CORTE CONFECCIÓN, señoras. La mejor enseñanza rápida, perfecta garantía. Sistema moderno confección, trajes primer mes. Solicite prospectos. Academia Fénix. Santo Domingo 1030. 12 En.

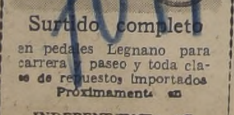

Surtido completo
en pedales Legnano para carrera y paseo y toda clase de repuestos importados
Próximamente en
INDEPENDENCIA 649
AVDA LA PAZ 650

OPTICA CHILENA
ESPECIALIDAD EN NUMONT Y ANTEOJOS al AIRE
Santo Domingo 819
FONO: 32071

ACREDITADO INSTITUTO TECNICO Santo Domingo 1307, esquina Teatinos. Cursos completos: Comercio, Dactilografía, Telegrafía, Corte-Confección, Peluquería. Solicite prospecto. 3 Ene.

¡¡TRIUNFE U.!! CURSOS DE VERANO. Escuelas Politécnicas Profesionales "Díaz-Gascogne". (Exito del Trabajo). Oficialmente reconocidas Gobierno, 32 años prestigio, servicio del país. "Internado femenino". Toda edad. ¡Fijarse únicamente! Santo Domingo 670 (casi Enrique Mac Iver). Pida informes prospectos. 31 En.

CURSOS RAPIDOS: TAQUIGRAFOS, Dactilógrafos, Comercio, Contabilidad, escritura máquina. Solicite prospectos. Instituto de Contabilidad Fundado 1922. Santo Domingo 1030. 12 En.

IMPORTANTE: LA ESCUELA "CHILE", de Telegrafía Eléctrica ofrece a la juventud de ambos sexos los Cursos de Telegrafía, Radiotelegrafía y Dactilografía. Matrícula abierta. — Solicite prospecto.— Bascuñán Guerrero 260. 3 Ene.

CALZADOS VILLAGRA
DESEA A SU DISTINGUIDA CLIENTELA UN FELIZ Y PROSPERO AÑO NUEVO.
DELICIAS 2851
FONO: 90872

18.—Ocupaciones ofrecidas

RADIOS RCA, Y DISCOS VICTOR, Francisco Figueras y Cía., Santa Isabel 0301 A., entre Avenida Seminario y Condell. Fono 44420. Facilidades pago. 31 En.

$ 300. EMPLEADA POCAS PERSONAS. San Martín 47. 1.o En.

EMPLEADA TODO SERVICIO. NECESITO, poca familia. Pasaje Protección Mútua 860-6, San Pablo - Morandé. 4 En.

NECESITO LAVANDERA, ROPA blanca. Recoleta 432. 4 En.

NECESITO EMPLEDA, VICUNA Mackenna N.o 698, departamento 4. 4 En.

NIÑA EDUCADA, DE 15 A 18 AÑOS necesito. Avda. Lyon 2008. 4 En.

SE NECESITA EMPLEADA COCINA, regular edad. Sueldo $ 300. Rosas 1371. 4 En.

19.—Residencias hoteles, restaurantes

ARRIENDO PIEZA, MATRIMONIO, otras chicas, comida familia. Santo Domingo 1480. 4 En.

PIEZAS PENSION, TELEFONO.— Santo Domingo 735. 4 En.

FARMACIA DE TURNO
PERMANENTE HASTA LA UNA DE LA MADRUGADA
Andrade
DELICIAS 2902 - FONO 92340

DEPARTAMENTO C/ PENSION, MESES, días, pensión, mesa. Rosas 1371. 4 En.

SE ARRIENDA PIEZA CON PENSIÓN. Cumming 664. 4 En

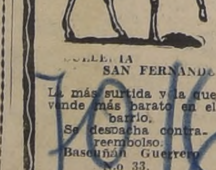

[TALABART]ERIA SAN FERNANDO
La más surtida y la que vende más barato en el barrio.
Se despacha contra-reembolso.
Bascuñán Guerrero N.o 33.
[...]RIO MANFREDINI B.

VIAJE EN MICRO AL PUERTO

Y HAGALO TAMBIEN DE REGRESO

Informes y Reserva de Pasajes

EN SANTIAGO:
Avenida Presidente Balmaceda 1128 (costado Estación Mapocho)
TELEFONO 67320.

EN VALPARAISO:
PLAZA SOTOMAYOR 160.
TELEFONO 2203.

IMPORTANTE: Reserve sus Pasajes con anticipación

EL SERVICIO DE MICROBUSES SANTIAGO VALPARAISO

Y LOS AVISOS ECONOMICOS DE "LA NACION"

le ofrecen la oportunidad de viajar gratis al Puerto, y regreso, los días Miércoles, Jueves y Viernes de cada semana, con solamente colocar su aviso económico cualquier día de la semana.— Al ordenar el aviso respectivo exija el boleto correspondiente que le da opción a participar en la distribución de estos pasajes.

Lista de avisadores que salieron favorecidos con pasajes que podrán utilizar en esta semana, en los días que se indican:

MIERCOLES 2
Farmacia — Delicias 2902.
Optica — Agustinas 1090.
Radios RCA — Santa Isabel 0301.
Barraca — Chacabuco 61.

JUEVES 3
Muebles — Portugal 910.
Seriedad — Moneda 1033.
Solicite — San Diego 255.
Persianas — San Diego 743.

VIERNES 4
Empleada — San Martín 47.
Departamento — Rancagua 70.
Arriendo — Compañía 1564.
Cañerías — Morandé 817.

Los pasajes para los días indicados son entregados diariamente en este diario, de 18 a 19 horas.

BARRIO ALTO, CHALET, PIEZAS pensión, matrimonio solo, familia extranjera. Teléfono 43795. 4 En.

ARRIENDO PIEZAS CON PENSION. Teléfono. San Ignacio 50. 4 En.

ACONTECIMIENTO TEATRAL!

Tita Merello en "SEXTETO" (Compendio de la infidelidad de los maridos)
El GRAN EXITO TEATRAL DE 1945 EN BUENOS AIRES
QUE CONSAGRO DEFINITIVAMENTE A
Tita MERELLO
CON
DANIEL de ALVARADO
JUAN SERRADOR
BLANCA TAPIA
LIDIA LAMAISON
JULIAN BOURGES
ESTRENO
VIERNES 4 de ENERO
Teatro LUX
EX - COMEDIA
HUERFANOS ESQ. MORANDE

Lista de avisadores que salieron favorecidos con entradas para hoy, Teatro Lux, previa presentación del comprobante de caja:

COLCHONERIA.— SAN DIEGO 9.
IMPORTANTE.— B. GUERRERO 260.
SASTRERIA.— B. O'HIGGINS 2783.
CURSOS.— SANTO DOMINGO 1030.
ALAMBRE.— SAN DIEGO 743.

PIEZA DEPARTAMENTO C/P CASA familia. República 220. 4 En.

PIEZAS POR DIA Y MESES, CON pensión, cubierto $ 7. Santo Domingo 1431. 4 En.

20.—Materiales de construcción

S. SACK.— BARRACA FIERRO, SAN Pablo 1179. Morandé 817. Precios bajos. 31 En.

FIERRO ACANALADO, GALVANIZADO.— Sack. 31 En

FIERRO FALVANIZADO, LISO.— Sack. 31 En.

FIERRO REDONDO, PARA CONSTRUCCIONES.— Sack. 31 En.

PINTURA PASTA.— Sack. 31 En.

22.—Motores, maquinarias y artículos

PRENSAS HIDRAULICAS Y A TORNILLO, para fabricar baldosas, moldes para tubos, curvas, piletas de cemento, ofrece a precios sin competencia, "Fundición Grajales", Santiago, Casilla 1794. 3 En.

23.—Máquinas de coser y escribir

MAQUINA ESCRIBIR CORONA, portátil. Véndese Rodó 1912 (pasado Plaza Pedro Valdivia, por Bilbao). 4 En.

COMPRO MAQUINA COSER SINGER, pago contado. Teléfono 64843. 4 En.

LAVAMOS SU ROPA
POR DOCENAS Y POR MES.
Precios convencionales
Descuento a hoteles, etc.
Servicio a domicilio.
SAN ISIDRO N.o 248
(CASA PARTICULAR)

24.—Muebles, menajes y artículos sanitarios

MUEBLES "RITZ", SAN ANTONIO 439, ofrece muebles, calidad garantida, precios bajísimos, elaborados en su fábrica. Extraordinarias facilidades de pago. Créditos a provincias. 31 En.

RICA COCINA GAS, IMPORTADA regalo.— Miraflores 540. 1.o Ene.

OCASION VENDO, DIVISION DESARMABLE, mamparas y objetos varios General Mackenna 1286. 1.o En.

¡¡¡SOMMIERES!!!, "COLCHONERIA Francesa". Refacciona colchones, domicilio. — San Diego 9, teléfono 86259.

¡¡OCASION!! VENDO AMOBLADOS dormitorio, comedor, hall, muebles sueltos.— Delicias 2456. 2 Ene.
FABRICA DE MUEBLES, OFRECE dormitorios, comedores, halls, facilidades.— Portugal 910. 8 Enero

DEMOLICION
Se venden puertas, ventanas tejas, vigas y tablas piso y cielo. Materiales eléctricos. Precios convenientes.
RECOLETA 595

27.—Negocios e instalaciones

VENDESE PELUQUERIA DE SEÑORAS, buena ubicación. Teléfono 64455. 4 En.

105.000. ALMACEN, COCINA GAS habitación excelente movilización. Doy facilidades. Independencia 1902. 4 En.

CLUB SOCIAL. BUENA CLIENTELA. Vendo Franklin 863. 4 En.

HOTEL TRASPASO. FACILIDADES Asuntos familiares. Tratar: Bar Norte. Borja 43. 4 En.

VENDO PAQUETERIA POCO CAPITAL, regio local con habitaciones. San Pablo 1745. 4 En.

VENDO ALMACEN. BUENA HABITACIÓN: Santa Rosa 1142. 4 En.

32.—Propiedades compran

REPARAMOS PROPIEDADES. CAJA Propietarios. Santo Domingo 1249. 12 En

QUIERO COMPRAR PROPIEDAD EN Santiago, Providencia o Ñuñoa hasta $ 300.000., al contado, calle Burdeos 1191. Teléfono 87201. 1.o En

OPTICA RODOLFO HAMMERSLEY
AGUSTINAS 1090
ESQ. BANDERA
Frente al Banco Londres
Casilla 3898 — Teléf. 88076

33.—Propiedades venden

VENDEMOS FUNDOS, CAJA PROPIETARIOS. Santo Domingo 1249. 12 En

VENDEMOS PROPIEDADES — CAJA Propietarios. Santo Domingo 1249. 12 Enero 194[6]

[...]rios. Santo Domingo 1249. 1° Enero 194[6]

38.—Sastrería e indumentarias

CASIMIRES DESDE $ 45 METRO, NACIONALES: $ 75 importados. Depósito directo de fábricas. Casa "Salazar". Avenida Bernardo O'Higgins 2783, Alameda esquina Libertad. Atendemos a provincias contra reembolso. 31 En.

TERNOS Y TRAJES SASTRE, MEDIDA, confecciones para caballeros, niños. Anexo sección catres, colchones, sommiers, marquesas, etc. Grandes facilidades de pago, entrega inmediata. "El Crédito Nuevo".— San Pablo 2675. 31 En.

BAJAMOS LOS PRECIOS DE TODOS los casimires. Llegó nuevo surtido. Visítenos cuanto antes. "Casa Salazar". Alameda Bernardo O'Higgins 2783, casi esquina Libertad. 31 En.

SASTRERIA SALAZAR, CABALLEROS, niños, extenso surtido, corte elegante. Precios incompetibles. Visítela. Alameda Bernardo O'Higgins 2783, esquina Libertad. Atendemos a provincias contra reembolso. 31 En.

Escaños y Sofás

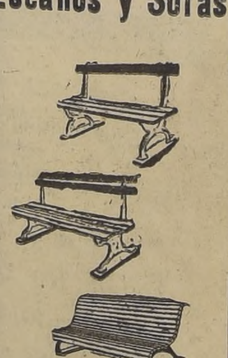

De patas de fierro y listones de madera.
Construcción sólida y formas cómodas. Proveedor por varios años de Aprovisionamiento de Estado y Municipalidades del país.
Tiene para entrega inmediata, pintados al color que Ud. desee
FUNDICION Y MAESTRANZA "ESTACION"
MOLINA 428 — TELEFONO 90379
CASILLA 9358.

[I]NDICE DE [AVISOS] ECONOMI[COS] CLASIFIC[ADOS]

1.—Alhajas, monedas [y antigüedades]
2.—Automóviles, cami[ones y vehícu]los.
3.—Neumáticos, acces[orios]
4.—Arriendos buscados
5.—Arriendos ofrecidos
—Casas, chalets.
—Departamentos y
—Locales y oficinas
6.—Abarrotes, comesti[bles]
7.—Arboles y plantas
8.—Armas, caza y pe[sca]
9.—Artículos de escri[torio] imprenta.
10.—Aves y animales.
11.—Belleza y peluquer[ías]
12.—Compras y ventas [varias]
13.—Deportes, turismo [y]
14.—Diversos.
15.—Educación.
16.—Fotografía, cine y [...] ficos.
17.—Ocupaciones buscad[as]
—Empleados.
—Profesionales.
—Operarios.
—Domésticos.
18.—Ocupaciones ofrecid[as]
—Empleados.
—Profesionales.
—Operarios.
19.—Residencias, hoteles, [...]
20.—Materiales de const[rucción]
21.—Metales y minerales
22.—Motores, maquinarias [...] eléctricos.
23.—Máquinas de escrib[ir]
24.—Muebles, menajes y [sa]nitarios
25.—Modas e interés par[a ...]
26.—Mudanzas y transp[ortes]
27.—Negocios e instalac[iones]
28.—Objetos y animales [...]
29.—Personas buscadas.
30.—Préstamos, acciones [...]
31.—Productos medicinal[es]
32.—Propiedades compra[n]
—Quintas y sitios
—Casas y chalets.
—Parcelas, chacras [...]
33.—Propiedades venden
34.—Propuestas públicas [...]
35.—Radios e instrument[os]
36.—Remates voluntarios
37.—Notificaciones y cita[ciones]
38.—Sastrería e indument[arias]
39.—Talleres y composturas
40.—Judiciales.

¿DESEA UD. RESOLVER [...]te el complicadísimo pro[blema de ves]tirse bien, gastando [...] le entregamos solucionado [...]nos hoy mismo la confe[cción de su] traje y le haremos de [...] $ 550, y confeccionado [...] "Casa Salazar", para [...]ños, Alameda Bernardo [O'Higgins] 2783, casi esquina Libertad.

GUENDELMAN SASTRE[RIA ...]ras finas. Crédito. Sa[n ...] edificio Teatro Caupolicán.

40.—Judiciales

REMATE: ANTE QUINT[O Juzgado] Civil Mayor Cuantía, [...] catorce enero, próximo [...]ras, propiedad ubicada [...] 2080 al 2094, Santiago [...] $ 500.000. Boleta, 10 [...] Bases y antecedentes, [...] con Nacrur".—Secretario.

QUIEBRA ALFREDO [...] Segundo Juzgado Civil. [...]ción extraordinaria cré[ditos ...] Zvonimir Medovic, [...] $ 27.700, más intereses [...] Juzgado proveyó: "Se[...] diciembre de 1945: A [...] por verificado el crédito [...] otrosí, como se pide; [no]tifíquese en forma legal [...] to otrosí, téngase presente [...]ca.—Letelier.—El Secretario.

REMATE: ANTE QUINT[O Juzgado] Civil ésta, rematarase [...] de enero, a las 10 hor[as ...] de calle Pedro Torres N.o [...]na Ñuñoa. Mínimum: $ [...]ses y antecedentes: J[...] con Aguirre".— El Secretario.

BOMBAS

4EME. COMPAGNIE [...] Réunion Extraordinaire [...]nie Lundi 31 courant à [...] Anniversaire. Réformes [...]ments. Le Secrétaire.

TERNOS [...] CONFECCIO[NES] FI[NAS]
Sastrería DRINBE[...]
BANDERA 6[...]

Sastre[ría] ARGEN[...]
SAN PABLO [...]
10 ME[SES] PL[AZO]

LA NACION
ntiago de Chile, martes 1.o de enero de 1946

AÑO NUEVO

tramos en 1946 bajo signos obscuros y disper-
ero que también tienen un aspecto promisorio pa-
chilenos. Durante 1945 no alcanzamos mayor
d que la lograda por la terminación de la segun-
era mundial que desangró al Universo e hizo pa-
omentos de confusión y de temor. Nunca el esce-
terrestre fué abrumado por hechos más decisivos
trastornos más indefinibles. La técnica de la des-
n fué ratificada por mil descubrimientos que cul-
n en la bomba atómica, cuya energía puede ma-
centralizarse en fuentes de properidad y de bien-

sido costumbre centenaria confiar nuestras es-
as y deseos a lo que un nuevo año encierra
igmático y de misterioso. El correr del tiempo,
con decapitar múltiples ilusiones y destruir in-
os designios, abre paréntesis de maravilla y co-
l hombre ante lo inefable de su destino cósmico.
colectividad nacional ha tenido en 1945 nuevas
nidades de superar los cálculos pesimistas y los
agoreros del ambiente.
mos salido de días turbios y de horas desapaci-
n que, al cabo, prevaleció lo mejor de la raza
decisión constructiva de los que saben sobrepo-
lo adverso que derramó un período demasiado
y siniestro de la historia. Han vuelto los cantos
paz, las renacidas esperanzas, las señales de
y reconstrucción. Quedan atrás millones de
s, continentes devastados, antiquísimas civiliza-
agrietadas, imperios y poderíos fabulosos des-
dos por el esfuerzo de quienes no perdieron
la decisión y el coraje de los mejores. Esos sa-
y desvelos serán la herencia de los construc-
de mañana, de los herederos de la civilización
tal que ha movido y animado a las instituciо-
e nos rigen.
Año Nuevo marca una etapa singular del per-
amiento patrio. En lo interno, se confirma la va-
le la democracia y de la libertad que forman la
de nuestra vida cívica. La riqueza generosa
nifiesta en opulentos raudales en el suelo aus-
la continuidad del hombre chileno se afianza en
ular lucha con el medio ingrato, pero que cede
perseverancia y el empuje criollos.
nguna razón fundamental existe para que la co-
ad se enerve o se deje postrar por obra del des
o del profetismo aciago.
mpre hubo voces adversas e individuos que
ron que ocurriría lo peor en nuestra patria, y
hos los desmintieron cuantas veces fué necesa-

situación nacional se afianza en todos los cam-
los valores americanos aspiran a la universali-
través de muchas pruebas y demostraciones.
dica entonces que habrá que acoger al año que
a como a uno de los más cimeros de la existen-
país.
spués de las experiencias adquiridas y por en-
e las luchas provocadas al calor de la democra-
ndante, Chile se asoma a su más cuajada ex-
como pueblo y como cultura. La comparación
on elocuencia al cotejarlo con otras repúblicas
algunas que son el remedio de un sistema re-
ativo.
ando al pasado y utilizando la experiencia se-
odemos mirar el destino común como algo que se
duramente, pero sin el menor asomo de vaci-
o decadencia. Y este es el mandato imperioso
etapa de trabajo, de redescubrimiento de nues-
lores y de firme confianza en el futuro de la

nscripciones electorales

deberán instalarse las
Inscriptoras Electora-
rante noventa días
tivos habrán de con-
en funciones, y una
alizado este lapso se
el período de inscrip-
xtraordinarias. De es-
era se dará cumpli-
a las disposiciones de
General correspon-

as instalaciones de las
Inscriptoras, puede
que se realiza uno de
s fundamentales de la
dadana. La formación
uevos Registros signi-
ncillamente, la cons-
de las nóminas de
s que tendrán la pa-
los futuros sufragios
el Registro General,
s elecciones de Presi-
e la República y par-
rios, como el Registro
al, que complementa
rior para las de regi-
incluye a las mujeres
njeros, deberán ser
os en esta oportuni-

ras palabras, en los
ses próximos se eri-
pedestal de nuestra
ra democrática. Todas
s en que sea necesa-
la ciudadanía dé a
su veredicto respec-
s personas en quienes
su representación,
os inscritos en estos
os quienes decidirán
na irrevocable. Todo
no mayor de veintiún
e sepa leer y escribir
derecho, y también la
ón, de influir sobre el
de la República. Ins-
en este período ex-
ario ordenado por la
orta, por consiguiente,
aler la democrática
ad de elegir libremen-
sujeciones, tal cual
nde a una nación que
o un culto de los De-
del Hombre.
s democracias el Po-
cutivo y el Legislati-
vo, el primero en la persona del Presidente de la República, son generados por sufragio universal. No es la voluntad cesárea de un individuo ni tampoco los caprichos e intereses de un grupo que deben prevalecer. Es la ciudadanía, la voluntad nacional, la que da el espaldarazo consagratorio a sus gobernantes y legisladores. Mientras mayor número de votantes den a conocer sus preferencias, mayores contornos de realidad adquiere el ideal de que los procesos eleccionarios se desenvuelvan libremente y reflejen la voz de la nación.

Por eso es menester no descuidar las inscripciones. Si los Registros se tornan nutridos en virtud del anhelo patriótico de cumplir con las obligaciones electorales, es obvio que el sufragio se aproxima cada vez más al apelativo de universal. Mientras más auténtica y veraz es una democracia, menor debe ser la diferencia existente entre los ciudadanos electores y quienes tienen capacidad para serlo. Los indiferentes no deben olvidar que el curso futuro de la vida de la República, impreso por los gobernantes y legisladores, influirá sobre sus actividades, y que al no cumplir con esa obligación sagrada de la inscripción electoral, quedan privados del derecho a criticar las decisiones de unos y otros.

Es ejemplar la forma cómo han de renovarse los Registros Electorales. Si bien las elecciones tienen un carácter estrictamente político, el acto preliminar de las inscripciones será regulado por normas absolutamente imparciales, en acuerdo estricto con la legislación respectiva y según los cánones de la más pura democracia. **Así S. E. el Presidente de la República ha ofrecido garantías absolutas a los mentores de la opinión pública que son los partidos políticos, y así ha expresado que "el Ejecutivo no será obstáculo para considerar la conveniencia de ampliar durante el año 1946 el plazo de noventa días de inscripción extraordinaria que establece la ley, una vez que este proceso de inscripciones se encuentre en pleno desarrollo y se puedan apreciar sus resultados, en forma de que ninguna persona que reúna los requisitos exigidos pueda quedar sin inscribirse por imposibilidad material de las respectivas Juntas Inscriptoras de prestarles atención"** Es una nueva prueba del perfecto funcionamiento de los mecanismos democráticos y constitucionales del país.

DE REMY ROURE

¿Dónde se encuentra Francia a fines de 1945?

Sería difícil no reconocer a este país, uno de los más afectados por la guerra y la traición, como entre aquéllos que ofrecen mayores esperanzas de un resurgimiento rápido.

Francia, en verdad, no tendría otra cosa que temer sino a ella misma. Quiero decir con ello que debería temer, únicamente, el no ser fiel consigo misma, a su genio tradicional.

Indiscutiblemente, en el terreno económico Francia no puede levantarse por sí sola. ¿Pero cuál es el país europeo que podría hacer caso omiso de la ayuda de sus vecinos y despreciar el apoyo de los grandes imperios de Occidente?

Francia tiene que importar las materias primas que le faltan y los productos alimenticios que no posee todavía, y tiene que exportar para procurarse divisas. Lo sabe y no pretende, en un acceso de orgullo estéril, mantenerse alejada de la comunidad económica.

Por esto, los acuerdos de Bretton Woods, que limitan la soberanía financiera de un país que antes fué —y no hace mucho— acreedor de Europa, han sido ratificados; el franco ha sido desvalorizado y la convención con el Export-Import Bank, aprobada.

Francia, por decirlo así, ha hecho el balance de su fortuna o de su pobreza, y ha movilizado lo que posee para no separarse de la comunidad aliada, y no se apresta a pasar, materialmente, el año de 1946 en forma más feliz, lo que por otra parte no dejaría de ser una utopía.

Sufrirá todavía de restricciones que conoce bien. Después de un experimento prematuro se vuelva a la tarjeta de racionamiento del pan, con una ración disminuida para los adultos. Los niños no tendrán mucho más leche.

La Francia subalimentada no lo será abundantemente y, sin embargo, es absolutamente necesario que trabaje y más de lo que se puede creer.

Su industria decapitada, y casi herida de muerte por el enemigo, se dispone a remontar a la superficie. Sus minas producen ya casi tanto como en 1939. Sus campesinos permanecen siendo lo que siempre fueron: obreros apegados a la tierra, sobrios y razonables.

Se olvida demasiado cuando se juzga a Francia que el ocupante y sus cómplices organizaron la paralización de la producción y la desocupación. Incluso lo han proclamado cínicamente. Organizaron también la corrupción, generadora de la pereza.

Sin embargo, como ha dicho el general De Gaulle: "Desde la liberación hemos podido, en medio de nuestras ruinas, realizar la primera etapa del resurgimiento, aun cuando sólo lo suficiente para permitirnos vegetar. Ahora queremos vivir. No hay otro camino que el del esfuerzo".

Francia está herida. Las llagas más visibles, las materiales, no son las más peligrosas. Tiene sus llagas internas; sus heridas morales. ¿Pero no es esta la herencia del mundo después de esta guerra?

Por doquiera, puede ser que en Francia menos que en otros países, se comprueba el derrumbe de la moral pública y privada, la arremetida de la avidez y el imperialismo, el culto de la fuerza, un sentido menos agudo de la injusticia y la servidumbre ante los ricos y los poderosos.

En ninguna parte más que en Francia se denuncia con más libertad esta inmoralidad nacida de la guerra, estos escándalos del mercado negro. En parte alguna se denuncia con tanto vigor las taras que carcomen a la Humanidad apenas convaleciente.

Una tal libertad tiene el inconveniente de que se juzgue mal a Francia en el exterior. Pero tiene la inmensa ventaja de los remedios violentos.

No perdonándose a sí misma tampoco, Francia emplea el método de curación, el mejor y más rápido.

R. R

EL DIA DE HAITI

Hoy celebra la República de Haití el 142.o aniversario de su emancipación política.

Como todos los pueblos de América, el haitiano jalonó con sangre y grandes sacrificios la gesta heroica de su liberación. Su historia está llena de hechos notables que lo enaltecen ante el mundo y el recuerdo venerado de sus grandes próceres— Toussaint Louverture, Dessalines, Cristophe y Pétion— vive en el corazón de sus conciudadanos como el más puro ejemplo de amor a la patria y los alienta en las horas de paz en sus luchas generosas por el progreso.

Después del movimiento libertador, la joven república tuvo que sufrir, como ocurre siempre en estos casos, una serie de trastornos internos, que fueron pasando a medida que su nacionalidad iba cimentándose vigorosamente. Y ahora, después de casi un siglo y medio de existencia en el concierto de los pueblos libres, vemos al país amigo desenvolverse firme y disciplinadamente, dentro de un ambiente de completa tranquilidad social.

Si Haití tiene bastantes riquezas materiales, más rico es aún en el espíritu animoso y emprendedor de sus hijos, que laboran decididamente por su prosperidad en las diferentes actividades de la vida nacional.

Su Presidente es el Excmo. señor Elie Lescot, y Ministro de Relaciones Exteriores el señor Gérad Lescot, ambos destacados estadistas.

Al recordar esta fecha de alta significación continental, presentamos nuestros saludos al representante de Haití en Chile, que lo es nuestro distinguido compatriota don Enrique Vergara Robles, que desarrolla una inteligente labor de acercamiento entre ambas naciones.

Vicepresidente del Consejo de Comercio Exterior

Ha sido tramitado el Decreto Supremo por el cual se nombra Vicepresidente del Consejo Nacional de Comercio Exterior a don Jorge Wachholtz.

El señor Wachholtz desempeñaba en el mismo organismo el cargo de Contralor General, en cuyas actividades se ha demostrado como un funcionario de relevantes condiciones y conocedor profundo de esos importantes servicios. De aquí que la determinación del Gobierno haya sido recibida con general complacencia no sólo dentro del mismo Consejo, sino también en los círculos comerciales e industriales a los cuales dicho organismo está estrechamente vinculado.

Por otra parte, el señor Wachholtz es una personalidad que se ha destacado en importantes actividades productoras del país. Ha sido Director de la Siderúrgica de Corral y de otras empresas en las cuales ha puesto de manifiesto su capacidad en el mundo de los negocios. Estudioso, ecuánime, se ha compenetrado a fondo de nuestras posibilidades económicas y esto unido a su criterio amplio y comprensivo auguran una actuación brillantísima en sus nuevas funciones.

Está especialmente ligado el nuevo Vicepresidente del Consejo de Comercio Exterior a la zona norte del país. Allí trabajó y luchó en su juventud en memorables campañas cívicas que han hecho historia en esa región. Las provincias de Tarapacá y Antofagasta le dieron en 1932 su representación en el Senado. Desde esa alta Corporación se interesó vivamente por los problemas que las afectaban, pero al término de su mandato no se interesó por su renovación que pudo haberla alcanzado fácilmente. Su disparidad de opinión con la política presidencial de esa época primero, y otra serie de circunstancias que se hicieron presentes después, lo indujeron a permanecer durante un tiempo alejado a las actividades de partido.

Está, pues, frente al Consejo Nacional de Comercio Exterior un elemento que constituye, por sus antecedentes, una prenda de garantía y de eficiencia en la delicada labor que corresponde a esos servicios.

El testamento de Hitler

El descubrimiento de los testamentos, político y particular, de Adolfo Hitler se presta a una muchedumbre de comentarios.

En primer término, subraya, de una manera que da vértigo, cuán veloz y fantásticamente se suceden los acontecimientos en esta etapa que nos ha tocado en suerte vivir. Hace breves días nos entreteníamos en releer los últimos discursos del Fuehrer, cuando aún era omnipotente en el interior de Alemania, tarea que en verdad es siempre aleccionadora para hacernos cargo de la extraña significación de nuestro tiempo. Todavía a principios de este mismo insuitado año de 1945 Hitler prometía la victoria y un milagroso resurgir de las destrozadas ciudades alemanas. Mientras tanto —y esto era más que palabras y retórica— Rundstedt aún se mostraba capaz de cortar el frente aliado, delante del Rhin, y de proyectar la recaptura de Amberes. Sin embargo, cinco meses después se suicidaba el monstruo. Alemania se rendía incondicionalmente, y la verdad es que, al cabo de otro mes, la fulgurante explosión de la primera bomba atómica sepultaba en el olvido la figura del que fué todopoderoso durante la más atormentada etapa que jamás haya vivido el mundo. Y la verdad es que hasta que ha aparecido el testamento —o los testamentos— maldito si nadie quiere acordarse ya de Adolfo Hitler, y mucho menos aún de la Braun, y Bormann y demás geniecillos menores del mal, a pesar del proceso de Nurenberg.

Sin embargo, debe señalarse también que los documentos a que nos venimos refiriendo tienen un valor simbólico extraordinario, derivado no de que sean —como son— típicamente hitlerianos, sino de que, por desdicha, resultan también típicamente alemanes. Nadie ha dudado de su autenticidad, precisamente por la mendacidad de sus conceptos y por el ropaje retórico que los envuelve. Son tan auténticamente hitlerianos, sin duda, como lo es "Mein Kampf", aunque en la Biblia nazi haya habido colaboraciones, así como ha aparecido un agregado al testamento estampado por Goebbels, que, por cierto, constituye la única nota digna en todo este record póstumo de megalomanía y mentira.

Claro es que al afirmar que, por desgracia, ese testamento es típico de la mentalidad alemana imperante en la época, no queremos decir que la totalidad de los alemanes respondan a semejantes características. Pero creemos que no debe ser desaprovechada ninguna ocasión para recalcar —ya que lamentablemente es cierto— que el problema capital estriba ahora en que nada ni nadie nos haga olvidar que esas insensateces alcanzaron espontáneamente casi la mayoría absoluta del país, masa que se elevó hasta estar integrada poco menos que por la totalidad de Alemania, cuando la brutalidad y el éxito en la guerra elevaron a Hitler a la cumbre de su siniestra gloria.

C. B.

1945 - 1946

Estamos caminando sobre uno de los vértices de la historia sin que nuestra conciencia llegue a dar al filo que separa 1945 de 1946 la trascendente significación con que lo marcó el Destino, y sin que nuestra ilusión consiga arrancarse al trágico panorama circundante y adentrarse por las ruinas de un mañana hecho de esperanza y de fe.

Ha sido tan monstruosa la destrucción, son tantos los millones de seres que encontraron el fin entre las llamas, el lodo y la metralla, es tal la transformación operada en las almas por los odios justos e injustos, que el hombre parece haber olvidado para siempre que fué hecho a imagen y semejanza de Dios, y no consigue sustraerse, aún después del silencio de la bomba atómica, a la atmósfera homicida en que ha vivido durante seis años largos como siglos y ensangrentados y monstruosos como descomunales mataderos.

Así nos alcanzó la dulce noche en que la humanidad rememora el nacimiento del Hijo del Hombre. Y ni las campanas que resonaban con voz asombrada, y como nueva, ni las estrellas que en lo alto tenían el aire de acabar de nacer, ni los cantos ingenuos y universales que, en todas las lenguas de la tierra, decían la misma sorpresa regocijada, han logrado sacarnos del amargo y desencantado estupor en que nos sumiera la brusca vuelta a las cavernas que nos fué impuesta desde lo Desconocido.

Y, sin embargo, algo está aconteciendo en este deslizarse del tiempo de uno a otro calendario, aún cuando la pupila que guarda el recuerdo del horror no alcance a percibirlo y aún cuando no exista instrumento capaz de registrarlo. En el fondo de los espíritus, más allá de los laboratorios de la conciencia, hay un inapreciable proceso de elaboración del que surgirán las fuerzas que, en el porvenir, digan NO a los apóstoles de la violencia.

Y es esto lo único que cuenta y lo que dará sentido al lento proceso de readaptación del hombre a la pacífica normalidad de la existencia. Sin ese fenómeno recóndito e inadvertible, de nada serviría que al amanecer del 1.o de enero de 1946 las alas plateadas de los aviones no cubrieran ya una mortal y arbitraria carga de explosivos, ni que los tanques no fueran con su paso de Frankenstein por las trabajadas rutas que el hombre construyó para la vida, ni que las usinas estuviesen reinventando el arte de producir para la paz, ni que los campos se hincharan de mieses y de frutos destinadas al hombre civil y humanizado, ni que las vías del mar se llenasen otra vez de un alegre y libre ir y venir de productos destinados a hacer más segura, y más holgada, y más digna la existencia de los pueblos.

Aun morirán millones de seres humanos en este primer año de la paz. El hambre, el frío, la falta de habitación y de abrigo, la insensibilidad que nos legó como herencia la guerra, continuarán — como si no hubiera paz— la obra de los torpedos aéreos, de los cañones, de las ametralladoras. Pero del fondo de las ciudades convertidas en cementerios, se alzará paradojalmente el germen de una Humanidad en que —de acuerdo con la aspiración del poeta latino— el hombre no siga siendo un lobo para el hombre.

Y entonces comenzará el reino de Cristo sobre la tierra.

G. O.

EL AÑO QUE LLEGA

Encorvado bajo el peso de cruentos sucesos ha fenecido el más significativo año de la historia: 1945.

La más sangrienta y horrorosa guerra de esta civilizada humanidad tocó a su fin. Terminó el asesinato colectivo. Ya no se oyen los cañones, tanques y bombas destructores.

Abajo las armas... Llegó la paz. Se ha ganado la guerra bajo el símbolo de **Democracia**.

La bestia humana que pretendió esclavizar los pueblos del orbe ha muerto y sus secuaces son ajusticiados. Ciudades enteras fueron destruídas; mujeres y niños vejados y asesinados por los salvajes invasores.

En esta catástrofe la unión hizo la fuerza y ésta dió la victoria. ¿Y ahora? He aquí que nace a la vida 1946, se levanta por sobre las ruinas y los cadáveres de los caídos, y con voz potencial, que atraviesa los cinco continentes, dice a los hombres:

Gracias por haberme recibido con tanta algazara. Vuestras campanas, la música, las sirenas y vuestros mutuos deseos de felicidad indican que estáis dispuestos a un nuevo vivir. ¿Habéis depuesto las armas? ¿Os habéis proporcionado la paz con haber aniquilado a aquellos que pretendieron imponer al mundo una tiranía? Atónicos habéis quedado con las inhumanas y abominables atrocidades cometidas por aquellos criminales. Habéis luchado en los campos de batalla en defensa de la igualdad, libertad y fraternidad humanas. Sin embargo, en plena paz: ¿cuántos seres humanos han muerto de hambre y de frío? ¿Cuántos por inanición? ¿Cuántos se han convertido en ladrones y criminales por la miseria y la ignorancia? ¿Cuántos nacen, viven y mueren en inmundos tugurios? ¿Cuántos cuadros de miserias y de dolor se ocultan en aquel rincón olvidado de la casa del hombre? ¿Quiénes son los que así tan brutalmente sufren? Son vuestros hermanos. ¡Oh cruel sarcasmo! Son los mismos que pudieron haber muerto en un campo de batalla por la libertad, igualdad y fraternidad humanas. Y ahora mueren lentamente por vuestra inicua explotación, por la ceguera que les habéis impuesto para que no levanten en su mano la palanca luminosa del progreso.

¿No es esto también un crimen colectivo, una guerra fratricida? ¿No son éstas inhumanas y abominables atrocidades? Deponed vuestras armas, sacad de vuestros rostros la máscara farisaica que os une falsamente. Sentaos todos, sin preferencia, a la mesa del gran festín de la vida. Id por los caminos del mundo todos unidos tras la conquista de la felicidad común. Exterminad de vuestros cerebros toda la vanidad que complementa la bajeza moral y dad a vuestra vida la noble justificación de lo justo y lo bello.

1946: Bien venido seas.

RAMON LATORRE G.

S. E. el Cardenal Caro fué visitado por dos Ministros

El Ministro de Tierras y Colonización, don Fidel Estay Cortés, y el Ministro del Trabajo, don Mariano Bustos, hicieron una visita de cortesía a Su Eminencia el Cardenal don José María Caro, a quien congratularon por su reciente nombramiento.

NOTAS DE ARTE

El año artístico

La producción de arte en el año que finaliza, ha seguido el ritmo ascendente ya registrado en los anteriores. No se ha celebrado, empero, el habitual Salón Oficial, organizado por la Facultad de Bellas Artes, pero en cambio podemos anotar algún acontecimiento de importancia que ha contribuído a caracterizar el lapso que estudiamos como muy fecundo en exhibiciones de arte.

Entre éstas debemos consignar de inmediato la celebrada en el Instituto Chileno-Norteamericano de Cultura y en la cual se exhibieron grabados franceses y españoles de los mejores maestros. Las joyas de este salón fueron, sin duda alguna, las dos litografías de Goya, las llamadas de **Los toros de Burdeos**, y otras de Delacroix y Degas.

Como compensación a la ausencia del Salón Oficial, se celebró el 2.o de la Asociación de Pintores y Escultores, que ha constituído, muy avanzada ya la temporada, un verdadero acontecimiento artístico por la valía de las obras presentadas y por lo que tiene de sintomático el triunfo de los jóvenes artistas que a dicho Salón concurrieron. Sin duda alguna se puede afirmar, a la vista de este conjunto, que las artes figurativas de Chile ofrecen desde ahora magnífico porvenir.

Produjo cierto desencanto la Exposición Argentina de Pintura. Es cierto que se registraron lamentables ausencias, pero ellas no son bastante para justificar la baja calidad de una exposición que se nos anunciaba como representativa de la plástica argentina. Sin desconocer la presencia de alguna tela de altos merecimientos, es indudable que el conjunto no estaba a la altura del renombre logrado por el país hermano en la creación artística. Inferior desde todos los puntos de vista fué la Exposición Brasileña de Pintura celebrada en el Instituto Chileno-Británico, pues aquí estaban ausentes, incluso, aquellas individualidades que en lo argentino mantenían el tono de dignidad. Es indudable que los chilenos amantes del arte esperan conocer en toda su plenitud la pintura del gran país atlántico en una exposición que comprenda los movimientos y los nombres más distinguidos.

Entre las exhibiciones colectivas debemos registrar la celebrada en el Palacio La Alhambra por un grupo de pintores porteños. En este mismo local se abrió el Salón de la Sociedad Nacional de Bellas Artes con un conjunto de muy buena calidad. Es indudable que si la veterana Sociedad, dirigida ahora por el pintor señor Melossi, aspira a justificar el nombre que lleva, habrá de vigorizar con una política renovadora y dinámica sus distintas actividades en pro del arte.

Se celebraron numerosas exposiciones individuales. Hubo en ellas de todo: desde la más absoluta entrega a la objetividad hasta la extrema deshumanización y lo abstracto. Algunos artistas jóvenes confirmaron las esperanzas que en ellos se habían puesto. Venturelli, Pedro Lobos, Ramón Miranda, Luis Torterolo, Carlos Hermosilla, Arturo Lorenzo y Hernán Larraín Peró, se distinguieron particularmente.

El carácter de la producción no ha cambiado en forma ostensible. Se advierte, sin embargo, en el año que finaliza, un mayor deseo de perfeccionar la técnica, dando de lado a lo instintivo y a la improvisación. El **fauvismo** sigue arrastrando todavía la mayor cantidad de adeptos juveniles, pero también en este aspecto se ha notado cierta evolución hacia formas más objetivas.

No se ha desterrado todavía la costumbre lamentable de exhibir las mismas obras en distintas exposiciones, hasta el punto que muchas veces ciertas telas han recorrido todos los salones celebrados en la capital.

Durante el año han fallecido dos pintores que dieron lustre y personalidad al arte chileno: Arturo Gordon y Luis Herrera Guevara. Del primero se celebró una muy valiosa retrospectiva en la Sala de la Universidad Central.

Se abrió una nueva sala en la que tuvieron lugar algunas exposiciones de importancia. Esta sala, llamada Galerie du Parc, aspira a establecer el intercambio de obras francesas y chilenas con respectivas exposiciones.

Se celebró también en el curso del año el remate de la galería de pintura del coleccionista don Luis Alvarez Urquieta. Un notable conjunto se dispersó entre amantes del arte y mercaderes. No todo lo que se exhibió en la almoneda respondía a las firmas declaradas, pero no faltaban piezas de cierta categoría artística.

El crítico de arte, Julio Rinaldini pronunció, con motivo de la Exposición de Arte Argentino, tres conferencias en la Universidad con temas alusivos al impresionismo y al arte en América. El escritor chileno Augusto D'Halmar pronunció cuatro conferencias, en la misma sala, con el tema "Siete museos". El señor D'Halmar obtuvo merecidos plácemes.

Debemos anotar, para finalizar estas notas, la creación del Instituto de Extensión de Artes Plásticas, que dirige el pintor Marcos Bontá.

A. R. R.

SOLUCION DE IMPORTANTES PROBLEMAS ABORDO EL MINISTERIO DE JUSTICIA

INTERESANTE LABOR DESARROLLADA POR EL MINISTRO SEÑOR ENRIQUE ARRIAGADA

El Ministerio de Justicia ha desarrollado una interesante labor durante el año 1945. El Ministro señor Enrique Arriagada ha abordado el estudio y solución de diversos problemas de vital importancia, especialmente relacionados con la reforma de nuestra legislación penal y nuestro sistema carcelario.

A continuación damos a conocer una breve síntesis de los principales decretos y medidas adoptadas por el Ministerio de Justicia:

Por Decreto Supremo N.o 570, de 29 de enero, se estableció que los empleados de Notarías, Conservadores de Bienes Raíces, de Comercio y Minas, y de los Archivos Judiciales de la República, estarán sometidos a las leyes y Códigos que en dicho decreto se establece.

Por Decreto N.o 1,440, de 26 de marzo, se designó una comisión para que estudie y proponga al Ministerio de Justicia un proyecto de reglamento para la aplicación de la Ley 7,871, de 15 de septiembre de 1944, habiéndose dictado el 25 de abril, por Decreto N.o 1,962. Dicho Reglamento se refiere a la previsión de los abogados.

Por Decreto N.o 1,865, de 28 de abril se designó una comisión para que redacte un proyecto de Código Carcelario y Penitenciario.

Por Decreto 1,951, de 26 de abril, se dictó un Reglamento de la Escuela Técnica y aceptación de oponentes a cargos en los Servicios de Identificación y Registro Civil.

Por Decreto N.o 1,961, de 26 de abril, se aprobó el texto definitivo de los Códigos Chilenos.

Por Decreto 2,729, de 15 de junio, se designó una comisión para que estudie y proponga al Gobierno las reformas urgentes que necesita el Código Penal.

Actualmente dicha Comisión ha dado término al Libro I de dicho Cuerpo de Leyes, y entrará en seguida al estudio del Libro II. Se espera que en la próxima legislatura ordinaria el proyecto respectivo sea tratado.

Por Decreto 4,793, de 7 de noviembre, se designó una comisión para que estudie un proyecto que refunda las disposiciones vigentes sobre tránsito público y proponga las reformas que las actuales necesidades requieran, con el objeto de consultar en un solo cuerpo legal la organización del tránsito público, competencia de los tribunales encargados de conocer de la materia y de su procedimiento.

Por Decreto N.o 4,796, de 7 de noviembre, se creó una segunda plaza de Notario Público para el servicio del departamento de Rancagua.

La actual Notaría tiene a su cargo el Conservador de Bienes Raíces y la que se crea tiene el Conservador de Comercio y de Minas.

Bibliografía

LA REVISTA "ECRAN"

Está en circulación la edición número 780 de la revista "Ecran". En la portada, la estrella argentina Zully Moreno saluda al público en el nuevo año que comienza. Dentro, al comenzar el material de este número, se hace un cuadro alegórico de saludo con varias fotografías exclusivas de la revista "Ecran". Sybila Spencer hace un resumen de noticias ciertas, aunque parecen increíbles, de hechos ocurridos en la ciudad del cine. Alberto Soria, corresponsal de "Ecran", pone a Hollywood al día, en una interesante crónica. Cuatro astros de Hollywood opinan sobre cuál es el ideal femenino de cada uno de ellos. S. E. Williams, habla sobre Miss Davis, la dramática. El actual problema cinematográfico en Alemania, por Jack Esmond Stevens. Lupe del Villar hace un interesante relato de la vida de Jorge Negrete. Sofía del Campo, la celebre cantante chilena, es entrevistada por Patricia Reyes. Pepe Grillo, como siempre, se entromete en la vida íntima de las estrellas y los astros de nuestro cine. El Paquete de Noticias presenta formidables cámaras inocentes y fotografías del cocktail ofrecido por Luis Sandrini. Siguen la sección radio y las páginas dedicadas a la moda femenina y que las estrellas de Hollywood lucen en esta temporada. En la contratapa, la linda estrellita Jane Harker.

Convenio de Bretton Woods fué suscrito ayer en Washington

En la mañana de ayer se llevó a efecto en el Departamento de Estado de Washington, la ceremonia de la firma por parte de Chile del convenio suscrito en la Conferencia Internacional de Bretton Woods.

Puso su firma en los documentos, en representación del Gobierno de Chile, el Embajador en Washington, don Marcial Mora Miranda.

Con la firma de los documentos respectivos, Chile ha pasado a ser una de las primeras naciones signatarias del convenio, lo que coloca al país en una situación de especial privilegio.

"LA SORIANA"

210 ESTADO 210 - ESQ. AGUSTINAS

INICIA EL NUEVO AÑO CON SU TRADICIONAL LIQUIDACION DE VERANO, DE SEDAS, LANAS, LINOS Y ALGODONES, TODOS ARTICULOS DE ALTA CALIDAD; NO LIQUIDAMOS SALDOS.

VEA NUESTRAS VITRINAS Y APRECIARA LAS GRANDES OFERTAS QUE LE BRINDAMOS.

GABARDINA de pura seda; su valor $ 75, rebajado a
$ 52.-

SEDAS estampadas, diseños americanos; su valor $ 125, ahora
$ 75.-

LINOS de Viña del Mar, en 25 colores, verdadera ocasión; de $ 58 mt., ahora
$ 44.80

PANAMA muy fino, su valor $ 65, ahora
$ 46.50

SEDAS listadas, ancho 100 cmts.; valían $ 70, ahora
$ 48.-

TOILE DE NICE, tejido americano; su valor $ 170, ahora
$ 98.-

RAYON 15 colores de gran moda; su valor $ 85, ahora
$ 54.80

REVERSIBLES de seda, 10 colores; su precio $ 110 mt., rebajado a
$ 78.-

SEDAS para ropa interior, gran variedad, de $ 70, rebajado a
$ 55.-

SEDAS FLOREADAS de Viña del Mar, de $ 88, rebajadas a
$ 58.-

RAYON americano, ancho 1.10 mt., su valor $ 330 mt., ahora
$ 225.-

RAYON nacional, 120 colores, además negra, de $ 120 mt., a
$ 75.-

Se incluirá en la liquidación una gran partida de algodones brasileños y norteamericanos, recién llegados, desde $ 22:50 mt.
La Sección reembolsos seguirá atendiendo como de costumbre a sus favorecedores de provincias.
Los precios durante la liquidación serán rigurosamente fijos y al contado.

"LA SORIANA"
210 ESTADO 210.- ESQ. AGUSTINAS

EN EL HOTEL CARRERA.---

Asistentes al té ofrecido en el Hotel Carrera por las alumnas del 2.o Año de la Cruz Roja de San Miguel, para despedir a sus profesores.

Joyerías

KARMY

DESEAN A SU DISTINGUIDA CLIENTELA UN FELIZ Y PROSPERO AÑO NUEVO

AHUMADA 161 AHUMADA 278

CON CASA EN VALPARAISO

ENFERMO.—

Mejor, el Director de LA NACION, don Domingo Melfi D.

CHARLA.—

El Centro de Profesores del Idioma Francés, ha invitado al profesor y escritor francés, Jean Guehenno, a una charla con dichos profesores, el miércoles 2 de enero, a las 11 horas, en los salones del Liceo de Niñas N.o 1, Compañía 1412.

Se invita a este acto a todos los miembros del Centro.

EN HONOR DEL DOCTOR ALCAINO.—

Al almuerzo que sus colegas y amigos ofrecerán al doctor Alfredo Alcaíno, el jueves 3 de enero, en el Club de la Unión, han adherido hasta ahora, los señores:

Doctor Flaminio Rayo, Jorge Rayo Edwards, Domingo Amunátegui Solar, Clemente Díaz León, Rafael H. Elizalde, doctor Aldo Contrucci, Ignacio Izquierdo, Jorge Meléndez Escobar, doctor Oscar Meléndez Escobar Percy Seibert, Arturo Cuadros Cerda, Julio Lagos Lagos, Enrique Balmaceda Toro, Baldomero Juglar Rojas, Juan Costa Kelly, Luis Hiriart, José Dávalos Antezana, Carlos del Fierro doctor Víctor Gazitúa, doctor Alcides Lucero, doctor Leonidas Corona, Oscar Triviño, doctor Raúl García Valenzuela, Roberto Barros Torres, Luis M. Echazú, Alfredo Cerda Cerda, Luis Ramírez Sanz, Eugenio Torres Larrañaga, Emilio Bello Codecido.

MATERNIDAD
"LUISA KAPLAN"
ARTURO PRAT N.o 139
TELEFONO 83128
SERVICIO MEDICO PERMANENTE

¡OJO! ¡TRIUNFE UD!
¡CURSOS DE VERANO!

"Defiéndase de las crisis" Prepárese para el mundo de la postguerra. Plan prospectos.
"Internado para señoritas"
¡Apresúrese!
32 años de prestigio al servicio del país. Hágase profesional.
SANTO DOMINGO 670

La señora Teresa Orrego de Villamil.-

Honda consternación ha producido en nuestros círculos sociales el fallecimiento de la señora Teresa Orrego viuda de Villamil, distinguida dama que por sus virtudes y merecimientos, gozaba de especiales afectos y simpatías.

Era viuda del recordado hombre público, don Manuel Villamil Blanco, a quien le cupo una destacada actuación en la política chilena, diplomacia y gobierno de la República.

La señora Orrego de Villamil fué una digna compañera de su esposo y supo con su distinción y señorío dar mayor realce a su hogar moldeado en las más severas tradiciones. Dotada de un corazón generoso, prodigó su dádiva cariñosa y desinteresada y perteneció a diversas instituciones de beneficencia, en las que deja el recuerdo perdurable de su acción bienhechora.

Su fallecimiento lleva el luto y el dolor a respetables hogares de nuestra sociedad.

Don Gustavo Faúndes Alba.-

En la tarde de ayer falleció trágicamente, ahogado en el río Teno, el señor Gustavo Faúndes Alba, aventajado estudiante que acababa de terminar brillantemente su segundo año en la Escuela de Medicina de esta capital.

El señor Faúndes Alba desaparece a los 18 años de edad, enlutando a respetables familias de esta capital y de provincias. Era hijo del Dr. Aníbal Faúndes Parra, respetable médico de la ciudad de Teno, y sobrino de nuestro compañero de labores don Héctor Faúndes Parra.

Los funerales del señor Faúndes Alba se realizarán hoy en Teno.

En el Hotel Carrera.--

Mañana, a las 19 horas, en el Florida del Hotel Carrera, un cocktail que ofrece el general don Enrique Vidaurre.

—El jueves 3 de enero, a las 17.30 horas, se llevará a efecto un té en honor de la señorita Elena Arregui Recondo, ofrecido por un grupo de sus amigas, con motivo de celebrarse próximamente su matrimonio.

Las adhesiones se reciben en la caja central del hotel.

—Mañana, se efectuará un cocktail en honor del coronel señor León Guillard, Adicto Militar de Chile en La Paz, y señora, ofrecido por el Adjunto Militar a la Embajada de Bolivia.

BAÑOS
DE FIERRO ENLOZADO, IMPORTADOS Y NACIONALES CORRIENTES y DE REVESTIR
Baños para guaguas, en el color que usted desee.
LAVATORIOS DE PEDESTAL Y MURALES, BIDETS, W. C., SILENCIOSOS Y CORRIENTES; TERMOS ELECTRICOS GEYSER, LO MEJOR Y MAS BARATO FABRICADO HASTA LA FECHA
LOZA SANITARIA DE PENCO
SURTIDO COMPLETO
CALEFONTS Y CALENTADORES GAS y LEÑA, LAVAPLATOS, REFRIGERADORES MUEBLES PARA COCINA
Precios los más bajos de plaza
ALMACENES FABRICA
MERIDA
Chacabuco 8, 12 y 14, al llegar a Av. Bernardo O'Higgins
TELEFONOS:
91446—92585—90645
CASILLA: 4639
DESPACHOS RAPIDOS A PROVINCIAS
SOLICITE CREDITO

Matrimonios.-

Han concertado su matrimonio:

Don Eduardo Boetsch García Huidobro con la señorita Ana Luisa Larrain Valdés.

—Don Salvador Molina Murillo con la señorita Yolanda Cabrera Gazmuri.

—El doctor don Gustavo Flühmann Díaz con la señorita Slyvia Ovalle Fernández.

—Don Guillermo Sotomayor Undurraga con la señorita Alicia Zenteno Montes.

—El señor Juan Enrique Keller Schwarz con la señora Adela Waldeck Menke.

—Don Carlos Pilasi Moreno con la señorita Slyvia Concha Rebolledo.

—En Concepción, don William Díaz Batchelor con la señorita Sheila Jackson Hole.

—En Talcahuano, don Hans Bongardt von Toll con la señorita Graciela Boettiger Cifuentes.

—Ayer fué bendecido el matrimonio de la señorita Hilda Labbé Arce con el señor Ernesto Olivares Fernández, en la Parroquia de la Asunción.

—Se ha concertado el matrimonio de la señorita Fresia Santiagos Veas, con el señor Oscar Carabantes Navarro.

—Circulan los siguientes partes:

"Julio Lezaeta Rojas y Mercedes Sanfuentes de Lezaeta, participan a Ud., el matrimonio de su hija Ena, con el señor Alfredo Oyanedel Granier, y le invitan a la ceremonia religiosa, que se efectuará en la Iglesia de los RR. PP. Alemanes (Moneda 1661), el sábado 5 de enero próximo, a las 17.30 horas.
—Santiago, diciembre de 1945"

—"Elena Warnken de Cañas, participa a Ud. el matrimonio de su hija María Elena con el señor Manuel Sanfurgo Hodges, efectuado privadamente en Santiago el 23 de noviembre de 1945.—Buenos Aires, diciembre de 1945".

"LA CASA UTIL"
LE ARRIENDA LA TENIDA QUE USTED NECESITA PARA
Matrimonios, comidas, bailes, lutos. — Trajes de Primera Comunión, niños y niñitas.
SAN ISIDRO 618 - FONO 74726

Aniversario de Haiti.-

Excmo. señor Elie Lescot Presidente de la República de Haiti, país que celebra hoy el 142.o aniversario de su independencia.

Honorable señor Edgara Robles, Encargado de Negocios acreditado ante el Gobierno de La

SEÑORA MOR
EMBARAZO TODA EPOCA — TRATAMIE
CASOS URGENTES.
Monjitas 421 - Depto. 9 - Teléfs. 318

Noticia Sensacional

Desde mañana miércoles "LA CASA TRAVIESA" comienza la más fenomenal de las liquidaciones y balance y fin de temporada.

Con un 40% tiene para liquidar abrigos, vestidos, trajes, blusas, sedas, lanas, algodones, americanas, guantes, pañuelos playa, sweaters importados y muchas otras fantasías.

TODO REBAJADO EN UN 40 % POR POCOS DIAS.

ESPERAMOS SU VISITA HOY; MAÑANA SERA TARDE

CASA TRAVIESA
328 ESTADO 328

INAUGURACION DE LA 7.a CONVENCION NACIONAL DE LA UNION DE PROFESORES DE CHILE.

TEATRO BAQUEDANO

JUEVES 3 A LAS 9 Hrs.

Se invita al profesorado de Santiago, a los intelectuales, estudiantes y a todas las personas que anhelan para Chile una educación que corresponda a las necesidades de la hora actual.

NOTA: El acto se iniciará a las 9 en punto con la exhibición de la boberbia película "Juramos volver".

SIVORI Y KUNSTMANN LTDA.
CONCESIONARIOS DE LAS

TERMAS MINERALES DE CHILLAN

Desean a su distinguida clientela y amigos

FELIZ Y PROSPERO AÑO NUEVO

TEMPORADA 1946

Abierta desde el 15 de diciembre de 1945 al 25 de marzo de 1946

INFORMES Y RESERVAS: Oficina de los FF. CC. E., Santiago, Bandera 200

En Valparaíso, Concepción, Temuco y Valdivia, en Oficinas de Informaciones de los FF CC del E

En Chillán: Casilla 316, Constitución 227.
Telegramas: Baños - Chillán

a Luz Villalón Poblete cuyo matrimonio con el señor Jo-
rrifio López, será bendecido hoy a las 5 P. M. en la Igle-
los Reverendos Padres Salecianos Don Juan Bosco, en La
a.— Pondrá la bendición el Ilustrísimo Obispo y Vicario
General Castrense Monseñor Teodoro Eugenin

rimonio Yolanda Berti Pérez y
ranco Manetti Masetti.-

novios saliendo de la Basílica de los RR. PP. Domínicos

ELETERIA "PETIT GRIS"
CATEDRAL 1037
Aida Portugués G.
Avisa a los veraneantes que al salir de vacaciones, or-
en a esta casa el arreglo de sus COLCHAS DE VICUÑA.
Unica casa en Chile especializada en forrados, arreglos
ransformaciones de VICUÑA.
CATEDRAL 1037
(No tenemos sucursales).

ASA LOPHAYES
isa a su distinguida clientela que a causa
incendio sigue atendiendo en calle Esme-
ralda N.o 730.
TELEFONO 33139

Mañana
se inicia
la GRAN
Liquidación
semestral
Los Gobelinos
Miles de Ofertas en
todos los Departamentos
Precios muy Rebajados
AHUMADA ESQ. COMPAÑIA

HOTEL PUCON — HOTEL PUERTO VARAS — HOSTERIA TEJAS VERDES — HOTEL PACIFICO — REST. ESTACION PUERTO — COCHES COMEDORES.
LA ORGANIZACION NACIONAL HOTELERA S.A.
desea a sus clientes
un Feliz y Próspero Año Nuevo
RICARDO MERINO
Presidente
WILLY OTTENHEIM
Gerente

FALLECIMIENTOS.—

Han fallecido:

La señora Elvira Reyes de Silva, dama vinculada a distinguidos hogares de nuestra sociedad.

—La señora Julia Hoger de Hoyuelos, prestigiosa maestra del Liceo N.o 1 de Valparaíso.

NACIMIENTOS.—

Han nacido:

Un hijo del señor Juan Salas y de la señora Eliana Diaz de Salas.

—Una hija del señor Carlos Groote y de la señora Raquel González de Groote.

—Una hija del señor Aurelio Barceló y de la señora Carmen Smith de Barceló.

—En la Maternidad Luisa Kaplan, un hijo de don Helmut Steinitz Fuths y de la señora Gerda Borinsky de Steinitz.

—En Viña del Mar, Alejandro Ballester, hijo del señor Alberto Ballester y de la señora Regina Lira de Ballester.

TERMAS DE CAUQUENES
RANCAGUA
Ponemos en conocimiento de nuestros clientes y del público en general, que a partir del SABADO 5 DE ENERO DE 1946 tendremos servicio directo de MICRO de Santiago a las Termas y vice versa
Este servicio diario lo haremos en un esplendido MICRO de nuestra propiedad y de gran capacidad.
HORARIO
Sale de Santiago a las 9 de la mañana, desde Av. 12 de Febrero (ex Bulnes) N.o 72 esquina Alonso Ovalle. Fono 84850.
Sale de Termas de Cauquenes a las 5 de la tarde (17 horas).
VALOR DE CADA PASAJE: $ 60.—
E. ANGLADA Y CIA.

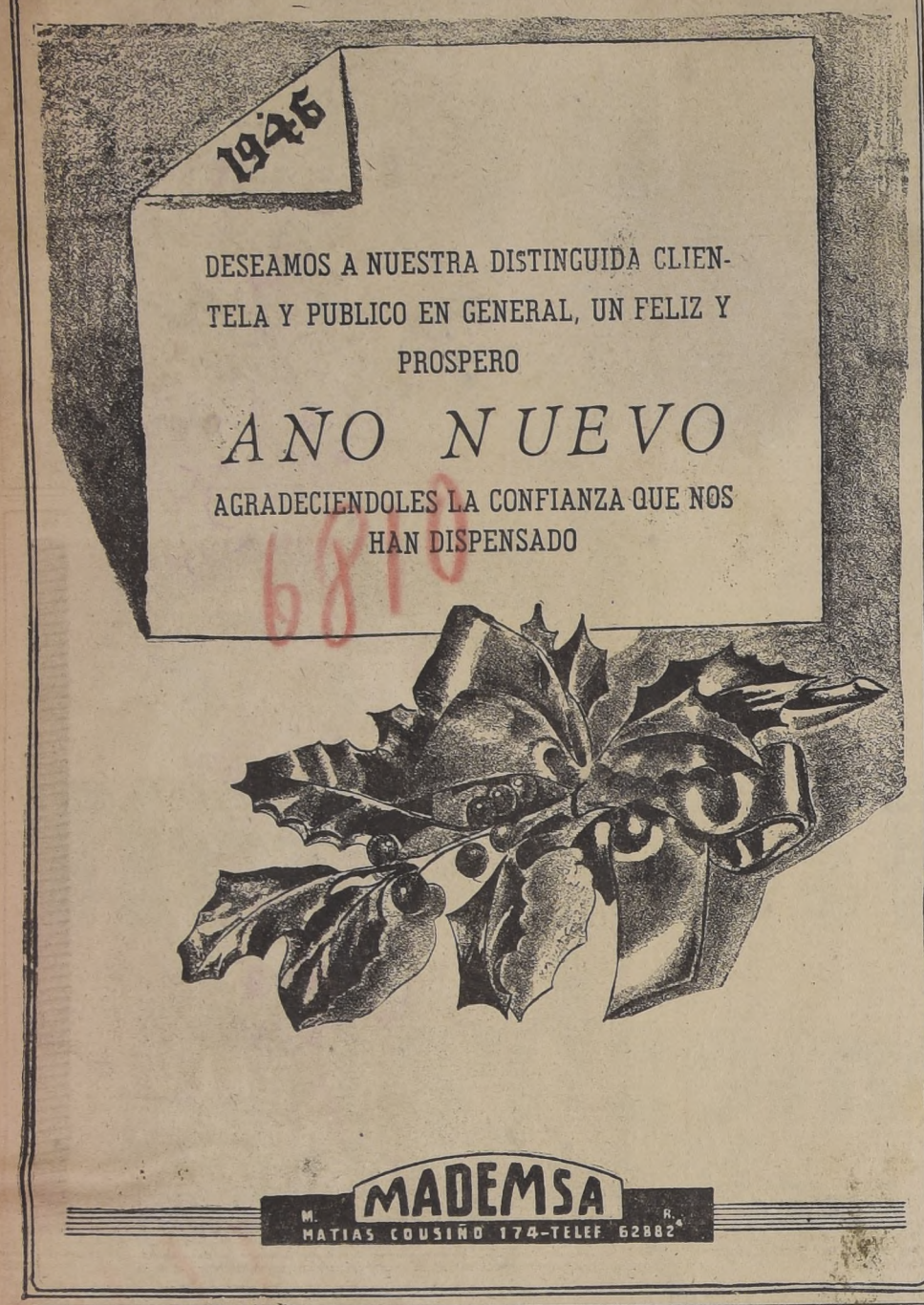

BAUTIZO.

Ayer fué bautizado en la Parroquia de la Recoleta Francisca na, por el Párroco, Rvdo. Padre Palomino, César Fco. Javier hijo de don Francisco Javier Madrid y de la señora Zunilda G. de Madrid.

Sirvieron de padrinos el señor Julio César Ruz Garrido y doña Filomena Ruz Garrido.

COCKTAIL AL RECTOR DE LA UNIVERSIDAD DE CHILE.—

El 28 de diciembre próximo pasado, el señor Armando Lira Sepúlveda ofreció en su casa habitación un cocktail en honor del señor Juvenal Hernández Rector de la Universidad de Chile.

Asistieron las siguientes personas: Embajador de Venezuela, Excmo. señor Julio Planchart y señora; Subsecretario de Educación, señor César Bunster y señora; Agregada Cultural de Venezuela en Chile, señorita Mercedes Fermín; señora Adela Cañas de Lira; señorita Josefina Cañas; señor Julio Ortiz de Zárate y señora; señor Marcos Bontá y señora; señor Héctor Banderas y señora; señor Rodolfo Alonso Vial; señor Isaías Cabezón y señor Walterio Millar.

COLONIE FRANCAISE.—

Le Comité de la Section de Santiago de l'Unión Nationale des Combattants 1914-1918 prie les Francais de bien vouloir assister á l'arrivée, aujourd'hui mardi, á la gare Mapocho (23 heures 30) d'un contingent de soldats partis du Chili pour aller combattre pour la France.

Ce sont les mobilisés et volontaires qui ont vu la victoire des alliés.

VIAJEROS.—

El jueves se dirigirán a Quilpué el Embajador de Argentina, señor don Carlos Güiraldes, señora Mercedes Lynch de Güiraldes e hija.

—A Viña del Mar don Gustavo Díaz Vial y señora Rosa Vial de Díaz y familia.

De Buenos Aires: señora Auristela Huerta de Díez; señoritas Ena y Ana Díaz Huerta, Gloria y María Aguirre Durán, Berta Encina Quintana, Olga Riquelme Cerpa; señores Manuel Vásquez Martínez, César Carreño, Alfredo Penjean Donoso, Oscar Rivera Fernández, Lorenzo Aguirre Valdivia, Kurt Buchholtz Kern, Alberto Gómez Sánchez, Samuel Gómez Sánchez Francisco Lueje Montes.

A Buenos Aires: señoras Ade la Prieto Hrigouel de Perran Catalina Rotger de Zaldívar señoritas María Pinto María Prat Puig, Olga Zamora Stuart Irma Riquelme Barriga, Vicente Riquelme Rodríguez, Sres. Isaac Ferrer Cortés, Enrique Figueroa Eduardo Muñoz Vergara, David Bernstein W., Nilo Correa A.

—A Concepción la señorita María Cristina Ureta Morandé: el señor Arturo Brito; el señor Francisco Humsphrey, señora y familia.

—A San Carlos, la señorita Lucrecia Muñoz Leiva y sus hermanas Sara y Santiago.

MUSICA.-

AUDICION DE ISABEL HERRERA

Entre las numerosas alumnas que concurren a la Academia de Canto que dirige la conocida maestra, Margerita Salvi, se destaca en forma muy especial la soprano Isabel Herrera, cuyas dotes artísticas tuvimos ocasión de apreciar ayer, en una audición privada que esta cantante ofreció a la prensa de Santiago, en su casa particular.

A pesar de su juventud, Isabel Herrera es dueña de una voz porosa y de un timbre grato en toda la extensión de su amplio registro. Canta preferentemente obras de Schubert y de Grieg, sus autores favoritos, y muchas canciones de carácter galano como son las piezas del maestro Longás, por las cuales siente, también, gran simpatía.

Cuando ya reafirme, por medio del estudio, la afinación y el fraseo, esta soprano, cuyo entusiasmo por el arte es digno de todo elogio, se mostrará capacitada para actuar con brillo en nuestra escena lírica y en salas de conciertos compitiendo con las mejores voces de su cuerda, existentes en el país.

La más beneficiosa disciplina es, sin duda, aquella que proporciona el solfeo, como seguramente se lo habrá manifestado su maestra, siempre que sea a largo plazo y en forma sistemática.

Isabel Herrera

Se trata, pues, de una cantante talentosa y de sensibilidad, cuyo porvenir depende del esfuerzo que ella misma emplee en el desarrollo de sus relevantes facultades.

Equipajes y encomiendas, despachados contra reembolsos por ferrocarril, y que han sido devueltos, a

ALAMEDA

DESTINO	REMITENTE	CONSIGNATARIO
Río Frío	Casa Olímpica	Soto
Bulnes	Eduardo Hortal	Orellana
Valdivia	Eduardo Hortal	Muñoz
San Antonio	Manuel Molina Canales	Fuentes
San Antonio	Blesa y Cía.	Olivares
Quillocco	Gálmez y Santos Ltda.	Valderrama
Bulnes	Guillermo Mora	Mesina
Rancagua (2)	Casa Olímpica	González y otro
Rancagua	Kilpoort Hnos.	Arava
Graneros	Instituto del Inquilino	Nilcupil
Lanco	Alfonso Casanova.	Boyardi
Carahue	Edmundo Pizarro	Ortiz
Santa Cruz	Eduardo Hortal	Marni
Santa Cruz	The Sidney Ross Co.	Duarte
Cauquenes	Arnulfo Rubilar	Soto
Cauquenes	Schkolnick Hnos.	Cerda
Cauquenes	Instituto del Inquilino	Palma
Cauquenes	Soc. Nac. de Agricultura.	Núñez
Cauquenes	Casa Arroyo	Pinochet
Chillán	Gregorio Neiman	De la Barra
Coelemu	Eduardo Hortal	Ortiz
Rancagua	Joaquín Almendros	Miranda
Talcahuano	Felicitas Berger	Acuña
Rosario	Pedro Jiménez	Moreno
Victoria	Casa García	Astete
Pitrufquén	Eduardo Hortal	Alvarez

MAPOCHO

Potrerillos	Casa Arroyo	Cortés
Rozón (2)	Hans Cramer	Barrios y otro
San Pedro	Wordmald y Albónico.	Pezoa
Caldera	Eduardo Hortal	Edo
Vallenar	Pedro Jiménez	Alvarez
Vallenar	Francisco Barbier	Fernández
Vallenar	Villasante Arana Hnos.	Arias
Vallenar	Importadora de Papel	Noemi Hnos.
Puerto	Juan Carbó Gorris	Escute
Puerto	Carlos Cramer	Asturd
Parral	Carlos Cesarman	Peralta
Río Negro	Puga Hnos.	Sotomayor
Puerto Montt	Juan Carbó Gorris	Jacque
Valdivia (2)	Puga Hnos.	Cárdenas y otro
Serena	Larrañaga y Gratacos.	Mova
Serena	Arnulfo Rubilar	Mercado
Serena	Félix Abaricio	Lema
Punta Colorada	Arnulfo Rubilar	Rojas
Combarbalá	Félix Abaricio	Telesias
Vizchitas	Calzados Ritmo	Alvarez
Serena	Eduardo Hortal	Gutiérrez
Combarbalá	Eduardo Hortal	Villalobos
Serena	Roberto Ordóñez	Tapia
Chuquicamata	Alvarez y García.	Velasco

Universidad de Upsala visitó Gabriela Mistral

ESTOCOLMO, 31. (UP.) — Gabriela Mistral visitó ayer la ciudad universitaria de Upsala, con el Ministro de Chile, señor Gajardo.

Fué recibida en la Universidad por el Decano, profesor Nils Von Hofsten y otros destacados educadores, y más tarde asistió a un almuerzo que se ofreció en su honor.

La doctora Elsa Landing rindió un homenaje a la poetisa chilena, que leyó algunos de sus poemas en español.

LLEGO CARGAMENTO DE PLATANOS DESPUES DE 6 AÑOS

BRISTOL, 31. (UP.)—El Lord Alcalde de esta ciudad dió hoy la bienvenida a un cargamento d 10.000.000 de plátanos, el primero en llegar a Gran Bretaña desde antes de la guerra.

Los plátanos llegaron a bordo del barco "Tilapa" y comenzaron a descargarse esta tarde. El Lord Alcalde, funcionarios municipales y personal de las compañías navieras presenciaron la faena desde la orilla del muelle.

Los plátanos vienen verdes y serán guardados en almacenes hasta que hayan madurado, poniéndose después a la venta en la zona de Bristol para los niños jovenes menores de 18 años.

Francia reconció República Federada de Yugoeslavia

PARIS, 31 (UP).— Se anunció oficialmente que el Gobierno ha reconocido a la nueva "República Federada" de Yugoeslavia. Esta decisión fué dada a conocer en Belgrado por el Embajador francés y anunciada en un comunicado oficial de la Cancillería.

Una calma cargada de tensión en Java

BATAVIA, 31. — (U. P.). — (Por John S. Bower).— En Java reina una extraña tranquilidad a consecuencia de la fuerte vigilancia ejercida por las fuerzas británicas, continuando la búsqueda de terroristas.

Hay ya 250 indonesios encarcelados y pendientes del interrogatorio y 743 miembros de la suprimida fuerza de policía, detenidos.

Lo tropas indígenas holandesas siguen concentradas en los cuarteles hasta que sean relevadas por la infantería de marina holandesa, que ha llegado esta semana.

En Semarang aumenta la actividad de las juventudes indonesias. El aeródromo de Semarang fué cañoneado el domingo y continuó el fuego hasta la noche. Fuertes contingentes indonesios atacaron, pero fueron rechazados por los británicos. Yamamoto ejercerá su enorme influencia sobre las fuerzas armadas para solucionar tales problemas.

No ha sido sofocado el incendio en la mina de Pineville

PINEVILLE (Kentucky), 31. (UP.)—El incendio ha continuado sin poder ser controlado en la mina de carbón de la Kentucky Straight Creek, hoy lunes, lo que ha impedido continuar los trabajos de salvamento, y los funcionarios de la compañía explotadora de los yacimientos carboníferos han indicado que es posible que haya necesidad de abandonar las faenas de la búsqueda de 18 mineros que están todavía atrapados.

Se han perdido las esperanzas de encontrar vivos a los obreros sepultados después de haberse comprobado que existían en los piques grandes masas de gases.

El incendio se ha propagado a las vecindades del sitio donde se produjo la primera explosión. Un inspector fiscal de minas determinará, finalmente, si se prosiguen los trabajos para llegar hasta el punto donde se hallan sepultados los obreros. La sexta víctima de la explosión falleció ayer domingo.

ENVIADO DE CHIANG KAI SHEK RECIBIDO POR ITALIA

LONDRES, 31. (UP.) —La radio de Moscú anunció que Chiang Chung Kuo, hijo y enviado personal del Generalísimo Chiang Kai Shek, fué recibido ayer domingo por el Mariscal Stalin.

El joven Chiang, que habla ruso, ha sido enviado a Rusia para discutir la situación manchuriana. Llegó ayer mismo por avión a la capital soviética.

General De Gaulle envió mensaje al pueblo de Francia

PARIS, 31 (UP).— El general De Gaulle, que habló por radio a la nación francesa, con motivo del fin de año, dijo: "Estamos convalecientes, pero cada día que pasa, avanzamos.

"En 1945, Francia supo ganar la guerra. En 1946 sabrá como ganar su existencia".

De Gaulle expresó que Francia ha logrado su unidad. Recordó las penurias de la guerra y la paciencia con que la nación se sobrepuso a ellas; "hemos avanzado por el camino del trabajo y la prosperidad. Hemos logrado la unidad francesa".

Hizo notar que Francia deberá vencer aún muchos obstáculos y dificultades. Envió un saludo a las cinco partes de la unión francesa en todo el mundo: a "aquellos que colaboran como buenos compañeros en nuestro renacimiento".

MILES DE CIVILES Y MILITARES INGLESES FUERON CONDECORADOS

POR SU MERITOS DURANTE LA GUERRA

LONDRES, Martes 1.o.— (U. P.).— (Por C. T. Hallinan).— Gran Bretaña marca el término venturoso de la guerra con la lista más larga de honores de su historia, que comprende a muchos miles de nombres, que van desde Mr. Winston Churchill, quien acepta la Orden al Mérito después de haber declinado la Orden de la Jarretera en julio pasado, hasta desconocidos marineros, soldados, aviadores y civiles, hombres y mujeres, cuyos meritorios trabajos de guerra llegaron al conocimiento del Rey. Aparentemente sólo unas pocas condecoraciones han sido concedidas por trabajos no relacionados directamente con la prosecución de la guerra, en el país o en el exterior.

Los jefes de los Estados Mayores encabezan la lista, que incluye seis viscondes, siete barones, dos de la Orden al Mérito (Churchill y Lord Portal), un Caballero de Honor (el profesor A. V. Hill, Secretario de la Royal Society), seis consejeros privados y 80 caballeros.

La bomba atómica también tuvo cabida en la lista; entre los caballeros nombrados figuran W. A. Akers, director de la Oficina de Investigaciones sobre la Bomba Atómica del Departamento de Investigaciones Científicas e Industriales; dos hombres de ciencia refugiados de Alemania son nombrados Comendadores de la Orden del Imperio Británico por sus trabajos en el mismo campo científico: los profesores Rudolf Peirls, quien es asesor del Departamento de Investigaciones Científicas, y Franz E. Simón, perito en termodinámica de la Universidad de Oxford.

Los que han sido elevados a viscondes comprenden al mariscal de campo Lord Alan Brooke, el mariscal de campo Alexander, el almirante Cunningham, el mariscal de campo Montgomery, el marical del aire Lord Portal y Lord Southwood, propietario del diario laborista "Daily Herald", quien ha realizado una gran obra como miembro de la Cruz Roja Británica y también en el fomento del ahorro.

Lady Mountbatten pasa a ser Comendadora de la Orden Victoriana y la actriz Edith Evans, Comendadora de la Orden del Imperio Británico. La secretaria personal del Embajador en Washington Lord Halifax recibió la condecoración de la Orden del Imperio Británico.

Drásticas medidas adopta Mac Ar en cuanto a la enseñanza en J

SUPRIMIDAS LAS CLASES DE HISTORIA, GEOGRAFIA Y ETICA.— HIRO PUDIA EL "SHINTOISMO"

TOKIO, 31. (UP.)—El General Mac Arthur ordenó la suspensión de la enseñanza de historia, geografía y ética japonesas en todas las instituciones de educación del país. La orden según Mac Arthur, obedece a que "el Gobierno japonés utiliza la educación para inculcar ideologías militaristas y ultranacionalistas, que han sido inseparablemente incluidas en ciertos libros de texto impuestos a los estudiantes".

Por otra parte, Mac Arthur, en declaración de Año Nuevo al pueblo japonés, le promete que tendrá una libertad que nunca conoció antes.

Los libros de texto y manuales para maestros sobre dichas materias serán recogidos y destruidos, y la pulpa de papel utilizada para nuevos libros de texto de orientación democrática. El Ministerio de Instrucción Pública japonés recibió la orden de recoger todos los libros de texto para el primero de abril próximo.

También se ordenó al Ministerio presentar al Cuartel General de Mac Arthur un plan de revisión de los libros de texto y manuales "tan pronto como sea posible" para poder entretanto seguir impartiendo la instrucción pública a los estudiantes.

La eliminación de los textos se ordenó al comprobarse que los cursos educativos estaban mezclados con filosofía shinto y propaganda objetables.

De cincuenta libros de texto analizados, 43 contenían elementos objetables.

El general Mac Arthur indicó al Ministerio de Educación que deberá formular un programa destinado a "presentar las verdades sociales, económicas y políticas fundamentales relacionándolas con el mundo y con la vida de los estudiantes". Esas verdades serán enseñadas en las clases y se tratarán métodos que alienten el pensamiento independiente.

En su declaración al pueblo japonés, Mac Arthur dice: "Ha llegado un nuevo año y con él, nuevos días se ciernen para el Japón. El porvenir ya no será resuelto por unos pocos. Las cadenas del militarismo, el feudalismo y la regimentación del cuerpo y el alma han sido eliminadas.

"El control del pensamiento y el abuso de la educación no existen ya. La eliminación de la esclavitud nacional significa la libertad para el pueblo, pero al mismo tiempo impone el deber individual de pensar y actuar".

HIROHITO REPUDIO LA RELIGION SHINSCISMO

TOKIO, 31. (UP.)—(Por Ralph Teatsorth). —El Emperador Hirohito repudió el "shintcismo" que le da carácter divino, y exhortó a su pueblo a echar al olvido las ilusiones de una raza superior y trabajar en pro de la reconstrucción pacífica del país.

En primer importante rescripto imperial desde la rendición, Hirohito pidió a su pueblo que acepte el hecho de la derrota y reconstruya la nación sobre las líneas de la monarquía constitucional.

El rescripto fué dado en forma de alocución de año nuevo y no contiene alusión alguna a una posible abdicación. Contiene una velada alarma por las "tendencias radicales" surgidas en el Japón desde el fin de la guerra, lo que parece indicar que la Casa Imperial cree que las tendencias políticas han ido demasiado hacia la izquierda.

También llama la atención sobre el relajamiento de la moralidad desde la rendición.

Hirohito, al dar el saludo de año nuevo al pueblo, recuerda la Carta proclamada por el Emperador Mieji, como base de la política nacional, cuyas cláusulas disponían que se establiesen asambleas dileberantes y que todas las medidas de gobierno fuesen adoptadas de acuerdo con la opinión pública; que todas las clases participasen en los asuntos de Estado; que todos los habitantes pudiesen cumplir sus deseos para que no hubiese descontento en el pueblo; que se abandonen las prácticas antiguas y se haga imperar la equidad y la justicia.

"La proclama es de alto idealismo. Deseamos hacer ese juramento. Debemos afirmar los principios contenidos en la Carta y proceder sin cejar a eliminar las mal encaminadas prácticas del pasado.

"La devastación causada por la guerra pena nuestro corazón. Pero si la nación se mantiene firmemente unida, un futuro brillante será nuestro, no sólo para nosotros, sino para toda la Humanidad.

"El amor por la familia y el amor a la patria, son especialmente fuertes en este país. Con la mayor devoción podremos laborar en pro del amor hacia la Humanidad.

"Nos sentimos profundamente preocupados al notar que después de una guerra prolongada que terminó en nuestra derrota, nuestro pueblo muestra la tendencia a mostrarse inquieto y abandonado. Las tendencias radicales se extienden gradualmente en [illegible] te y el sentido de tiende a debilitarse.

"Estamos junto [illegible] blo y deseamos con los momentos de tristeza. Los vínculos otros y nuestro p basado siempre en y afecto mutuos de meras leyendas se asientan en el de que el Empera y que el pueblo perior a otras raz a gobernar el mun

"Nuestro Gobierno cer todos los esfue para aliviar las du tribulaciones del fiamos al mismo pueblo se pondrá la ocasión y que trat mente de encontra sus dificultades y la industria y cul cisiones para el a cerse a su comien que nuestro pueb pañará en todos tendientes a ese fi ndomable".

Irak estableció relaciones con Chile y Brasil

EL CAIRO, 31 (UP) — Se anunció oficialmente que el Irak estableció relaciones diplomáticas con Brasil y Chile por primera vez. No se han designado representantes diplomáticos y todos los negocios serán atendidos por las Legaciones acreditadas en el Cairo.

NOTICIAS DE AMERICA LA

ARGENTINA

BUENOS AIRES, 31.— (U. P.).— En re la informacion aparecida en el diario "No pocos días, de que el Gobierno pensaba pos elecciones presidenciales hasta dos meses la fecha fijada, el Ministro del Interior, Gen pinleta, negando la veracidad de tal noticia, los comicios mencionados se llevarian a cab febrero.

BUENOS AIRES, 31.— (U. P.).— Tres m tor obrero de la Anglo Meatpacking Plant (F Carnes en Conserva), en el suburbio industri llaneda, se declararon en huelga esta mañan testa por la decisión de la Gerencia de ignor creto emitido por el Gobierno sobre la gratif los empleados.

Esta huelga es la primera de las muchas peran en todo el país esta semana cuando se el choque entre el trabajo y el capital por l del Decreto.

Una lista suplementaria será expedida el 9

BUENOS AIRES, 31.— (U. P.).— El Poder ha indultado de las penas impuestas con pos al 4 de mayo de 1943, al ex General de Divisi Rawson; al General de Brigada Osvaldo Bartol tin; a los ex Coroneles retirados Emilio Faccio tolomé Ernesto Gallo, Coronel José Manuel B ce comodoro retirado Juan Rubén Martínez, te Coron retirado Rafael Angel López.

Las penas fueron impuestas por la comisi litos políticos o por infracciones militares.

MEXICO

CIUDAD DE MEXICO, 31.— (U. P.).— L jadores federales recibirán un salario mínim centavos por día después del primero de ener según la resolución adoptada por el Consejo liación y Arbitraje. Los obreros rurales perci centavos diarios.

VENEZUELA

CARACAS, 31.— (U. P.).— La Junta Revo proyecta invertir 120 millones de bolívares en tesco plan de mejoras sociales y económicas la creación de un Instituto de Fomento d ducción, un Banco Hipotecario, una marina m 10.000 viviendas populares.

Según informaciones autorizadas, el Gob vertirá la mayor parte de esa suma en el incre la producción agropecuaria e industrial de la, en previsión seguramente de una posible de la producción petrolera. El plan prevé as construcción en 1946 de 4.000 casas para ser en condiciones liberales a trabajadores. Simult te, se creará un departamento de crédito h en el Banco Obrero, con un capital especial de 10 millones de bolívares, destinados a fa créditos a los ciudadanos de la clase media puedan adquirir casas y pagarlas a largo plaz

FUNDICION O'HIGGI
M. R.
SIMON GRINBERG e
Muebles metálicos pintados y cromados. Galvanoplastia.
Barand bron Cerra artís Fitti
Brasil 860 - Teléfono 6
SANTIAGO
Desea a sus favorecedores y amigo
Feliz y Próspero Año Nuevo

¡¡¡SU GRATIFICACION
INVIERTALA PROVECHOSAMENT
acogiéndose a las GRANDES REBAJAS que ofrece
SOLO ESTE MES.
Fca. de Muebles "LAS DELICI
30% DESCUENTO MODERNOS Y NORMANDOS.
20 MESE PLAZ
1625 - Av. B. O'HIGGINS - 162

GALOFRE E IZURIETA presentan sus cordiales saludos de AÑO NUEVO a su selecta clientela del país, y junto con agradecer muy de veras la acogida que siempre le han dispensado a las mercaderías de su fabricación, se complacen ahora en ofrecer los PAÑUELOS "ALBIS" con su dobladillo especial, que duran como hecho a mano, los cuales se encuentran en las mejores Camiserías.

Santiago, 1.o de enero de 1946

Sólo se nominal la ocupación china de Mukden y Changcun

PEIPING, 31. (U. P.).— (Por Reynolds Packard).— En círculos allegados al cuartel general del generalísimo Chiang Kai-shek se dijo hoy que la ocupación de Changcun y Mukden, por parte de los cinos, era más nominal que efectiva, pues los oficiales rusos controlan aún aquellas dos ciudades manchúes.

Según esos círculos, no obstante el arribo del alcalde del Gobierno chino y algunos funcionarios del Banco Central, los rusos y sus agentes siguen mandando en dichas ciudades.

Los representantes del teniente general Tu Liming en Peiping, fueron informados que sus tropas 'hacían tiempo' en su avance hacia Mukden, en espera de los resultados de las negociaciones chino-rusas que se efectúan en Sinmin, al oeste de aquella ciudad.

Entretanto, las tropas nacionalistas chinas avanzan hacia el oeste en la provincia de Jehol, y presionan hacia el este en dirección del puerto de Yi-Negow, que está en poder de los comunistas chinos.

"Takung-pao", influyente periódico de Tientsin, al comentar el comunicado de Moscú con respecto a China, dice: "¿Cuál debería ser nuestra actitud ante los deseos expresados por los Ministros de Relaciones Exteriores de Estados Unidos, Gran Bretaña y Rusia? No podemos acusar siempre a los demás por ocuparse en nuestros asuntos, pues ello es el resultado de nuestra propia incapacidad de hacer bien las cosas.

"Cuatro meses después de la victoriosa terminación de la guerra de resistencia, hemos llevado a nuestro país al caos. A partir de hoy, deberíamos abrir los ojos y hacer las cosas lo mejor que pudiéramos! No debemos seguir la pendiente fatal".

Presupuesto de la Nación estudia la Asamblea francesa

PARIS, 31 — —(U. P.) — En una verdadera carrera contra el tiempo, la Asamblea Constituyente debatió todo el día el Presupuesto para 1946, que alcanzó a 487 mil millones de francos y que la ley exige que sea aprobado antes de media noche.

Empero, todavía queda mucho por hacer y es sumamente probable que la Asamblea sesione toda la noche, la cual, para estar dentro de la legalidad, recurrirá al tradicional subterfugio de detener los relojes de la Cámara, al dar la campanada de media noche, si entonces no ha terminado su labor.

Del citado total, 125 mil millones de francos son para la defensa nacional; 4.170 millones para la reconstrucción, y 63 mil millones, para cubrir el costo de las hostilidades de la reciente guerra. En 1945, el presupuesto fué de 443 mil millones de francos y en 1938 alcanzó a 91 mil millones.

El Ministro de Hacienda, René Plevim, calcula que los ingresos totales por impuestos y otros conceptos, alcanzarán a 311 mil millones, lo que dejará un déficit de 176 mil millones de francos.

RGAS COLAS EN PA-ADERIAS DE PARIS

RIS, 31. (UP). — Largas de clientes se formaron esta mañana frente a las panaderías, buscando pan sin racionamiento, después de las compras hechas ayer, que dieron como resultado numerosas riñas y quebrazones de vidrios.

Hoy lunes es el último día antes de que se reanude el racionamiento del pan, que pondrá a disposición de cada persona sólo 300 gramos por día, y fué suspendida el día 1.o de noviembre pasado.

Birmania devuelta a su Gobierno civil

LONDRES, 31. (UP).— La Exchange Telegraph Company informa que la radio de Nueva Delhi anunció que el Comandante Supremo aliado en el Asia Suroriental, Lord Mountbatten, emitió una proclama por la cual vuelve a su Gobierno civil toda Birmania. La orden se hará efectiva a partir del martes.

2,600 barcos de la flota de los EE. UU. pasarán a reserva

WASHINGTON, 31. (UP).—La Armada se propone dejar cerca de dos mil seiscientos barcos, entre ellos acorazados y portaaviones en situación de inactividad como integrantes de la flota de reserva que tendrá sus bases en catorce puertos del Atlántico y del Pacífico, aunque ha comenzado ya la primera parte de la tarea de tal proyecto, no quedará ultimada hasta septiembre del año próximo.

Entre los buques que pasarán a tal situación figuran los acorazados "New Mexico", "California", "Tennessee", "South Dacota", "Colorado", "Maryland" y "West Virginia"; entre los portaaviones figuran el "Wasp" "Hancock", "Essex", "Yorktown" "Intrepid", "Hornet", "Ticonderoga", "Lexington", "Bunker Hill" y "Bonhome Richard".

Bajo este plan de inactividad la Armada quedará en condiciones de entrar en combate en un plazo de 30 días. Los buques construídos de acero están protegidos con material especial que impide su deterioro. Los submarinos poseen protección especial de material plástico que les permite permanecer durante cinco años en el agua salada y quince en agua dulce, sin sufrir daño alguno.

Los cañones, reflectores, cabrestantes, depósitos de municiones y maquinaria general están protegidos por una cubierta de plástico especial que puede fácilmente ser desprendida sin daño alguno para el material. Además, la Marina posee deshidratadores especiales que protegen las piezas y compartimentos interiores de los buques

50 MIL SOLDADOS Y MARINOS REPATRIADOS EN SAN FRANCISCO

SAN FRANCISCO, 31. (UP.)— Hay más de 50.000 veteranos del Ejército y la Armada norteamericanos en el puerto de San Francisco. Los barcos con tropas que arribaron el domingo trajeron otros 10.618. Se esperan pocas llegadas de barcos para los próximos dos días, lo que descongestionará los sistemas de transporte.

¡Veranée en un ambiente de distincion!

PUCON
PUERTO VARAS
TEJAS VERDES

le brindaran las mejores vacaciones de su vida.

ORGANIZACION NACIONAL HOTELERA S. A.
Informes y reservas: HUERFANOS 1102
esq. BANDERA — Teléfono 68880

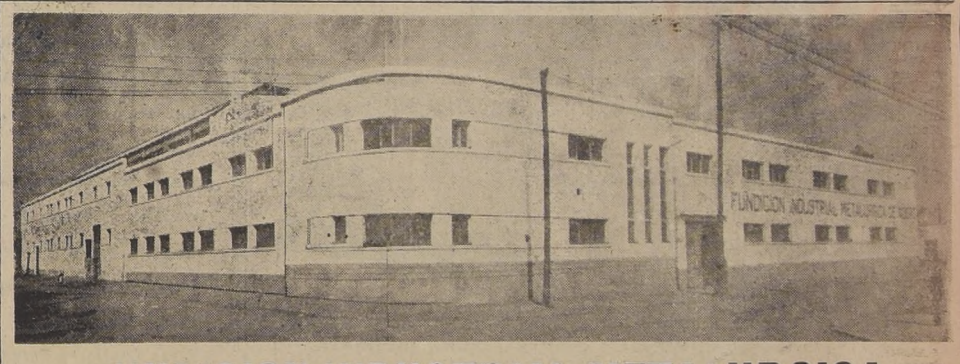

FUNDICION INDUSTRIAL METALURGICA
DE ACERO "SIMA"
GUILLERMO DIAZ GOMEZ
AVENIDA PRESIDENTE ERRAZURIZ N.o 3004
CASILLA N.o 4115 —::— TELEFONO 92038
SANTIAGO DE CHILE.

FUNDADA EL 20 DE OCTUBRE DE 1924

SEÑOR INGENIERO DE FERROCARRIL, SEÑOR INGENIERO CIVIL, SEÑOR INGENIERO NAVAL Y ESTABLECIMIENTOS INDUSTRIALES METALURGICOS DEL PAIS.

La FUNDICION "SIMA" tiene el agrado de anunciarles que ya está en pleno funcionamiento la NUEVA PLANTA con su serie de HORNOS ELECTRICOS, con la cual está en condiciones de producir de 20,000 a 25,000 KILOS DE PIEZAS DE ACERO FUNDIDO EN 12 HORAS DE TRABAJO.

Esta NUEVA PLANTA puede fundir también piezas de UNO A DIEZ MIL KILOS DE PESO. Ofrece, al mismo tiempo, toda clase de ACEROS DOSIFICADOS al MANGANESO, CROMO, NIQUEL Y AL CARBONO, por cantidades superiores a 1,500 kilos, controlados por nuestro LABORATORIO QUIMICO METALURGICO.

Como siempre atiende pedidos de repuestos de piezas de acero para toda clase de maquinarias, Minera, Agrícola, Salitrera, Repuestos para Ferrocarriles, Tranvías Eléctricos, Marina Mercante, etc.

SE FUNDE DIARIAMENTE
TODO TRABAJO GARANTIZADO

GUILLERMO DIAZ GOMEZ se complace en saludar cordialmente a sus distinguidos clientes y amigos, con motivo del advenimiento del NUEVO AÑO, y les desea toda suerte de felicidades.

Aliados arrestaron a mensajeros que lograron huír de Berlín con el testamento de Adolfo Hitler

CUARTEL GENERAL BRITANICO EN EL RHIN, 31.— (U. P.).— (Por Charles Wighton).— Oficiales del servicio secreto británico revelaron esta noche que tres mensajeros que escaparon de la asediada Berlín el 29 de abril, con las únicas copias del último testamento de Hitler, se encuentran en la actualidad en poder de los aliados.

Dijeron los oficiales que un juego de los documentos, incluyendo el "apéndice" de Goebbels, fué descubierto acidentalmente por tropas británicas en un campo de internación de la zona de Hannover, después que uno de los mensajeros fué arrestado por llevar documentos de identidad falsificados.

Otra copia del testamento de Hitler fué descubierta por el servicio norteamericano de contraespionaje, que arrestó a un segundo mensajero con ayuda de los británicos.

Se informa que el tercer documento no ha sido todavía ubicado, aunque se espera que será descubierto dentro de pocos días, como resultado del continuo interrogatorio del tercer mensajero, que fué arrestado recientemente. Dicen los oficiales británicos que es posible que el tercer juego de documentos contenga algunos nuevos.

Un alto oficial del servicio secreto británico, que durante ocho meses dirigió la búsqueda de los documentos de Hitler, dió detalles de la búsqueda en una conferencia de prensa.

"Hitler contrajo matrimonio con Eva Braun durante la noche del 28 al 29 de abril, probablemente alrededor de las 2 o 3 de la madrugada", dijo el oficial. "El matrimonio tuvo lugar después de haber decidido Hitler que el fin estaba próximo y que era inútil esperar nuevos refuerzos. Había hablado con Ritter von Greim y la aviadora Hanna Reitsche, ordenándoles salir de la ciudad.

"Tres mensajeros considerados dignos de confianza y decididos, salieron de Berlín en las últimas horas de la mañana, con órdenes de entregar un juego de los documentos de Hitler al almirante Doenitz, en Flensburgo, otro al general Schoerner en Praga, y tratar de conservar el tercer juego por cualquier método posible".

La ceremonia de matrimonio de Hitler "fué cumplida por Walter Wagner, funcionario municipal de Berlín".

"Alrededor de las 4 de la madrugada, Hitler dictó su testamento a Frau Junge, su secretaria, y sirvieron de testigos Hans Krebs, representante de Himmler en Checoeslovaquia, el general Burgdorff, Goebbels y Bormann.

"Los tres mensajeros fueron Heinz Lorenz, funcionario del Ministerio de Propaganda y representante de Goebbels, Willy Johann Meier, mayor de la Wehrmacht del estado mayor de Hitler que había sido enviado por Berhdorff, jefe del estado mayor del Fuehrer, y Wilhelm Zander, consejero de Bormann y también miembro del partido nazi y de las tropas de asalto".

Los mensajeros, dijo el oficial, se abrieron paso por la Charlottenburg Chausee, atravesando la zona de Grunewald y cruzando el Wansee en bote, mientras las fuerzas rusas atacaban la ciudad que habían rodeado cuatro días antes. Cuando los mensajeros llegaron a territorio en poder de los alemanes, telefonearon a Doenitz y un hidroavión llegó poco más tarde al Wansee en busca de ellos. Sin embargo, no pudieron ponerse en contacto con el avión.

Entonces los tres mensajeros caminaron o viajaron en cualquier forma hacia el oeste, llegando finalmente a la zona de Hannover, donde algunos tenían sus hogares. Las noticias de los avances ruso y angloamericanos circulaban en toda la región, y comprendieron que toda esperanza de entregar los documentos se había desvanecido.

"El 29 de abril, "añadió el oficial, "Doenitz recibió un telegrama de Bormann, informándole que Hitler había escrito su testamento, declarando a Doenitz su sucesor y dándole plenos poderes y autoridad. Este fué incluído entre los documentos que ahora se han descubierto".

Añadió que Burgdorff envió un telegrama a Doenitz el 1.o de mayo, diciéndole que Hitler había muerto y que se había nombrado un nuevo Gobierno que incluía a Bormann y Goebbels. Doenitz respondió que rehusaba reconocer al nuevo Gobierno, ya que previamente se le habían concedido plenos poderes. Entonces Doenitz habría procedido a despedir a Goebbels y Bormann, porque "no quería que su Gobierno fuera manchado por los nazis".

El oficial dijo que "las primeras copias del documento fueron descubiertas después del arresto de Lorenz, acusado de estar provisto de documentos de identidad falsificados. Los papeles fueron encontrados ocultos en el forro del hombro de su vestón. Provocó sospechas un crujir de papeles que se oyó cuando se puso de pie para ser interrogado. Los papeles fueron sometidos a varias pruebas, inclusive algunas de peritos calígrafos.

"Lorenz fué detenido hace alrededor de tres semanas, pero el servicio de inteligencia británico mantuvo el secreto debido a que estaba enterado de la existencia de tres copias y quería ubicar las otras dos. El juego de Lorenz contenía el apéndice de Goebbels, que no se encuentra en el juego encontrado por los norteamericanos. Los británicos detuvieron al segundo mensajero, Johann Meier, en Iserlohn, en el Ruhr, hace unos diez días. El arresto tuvo lugar a pocos cientos de metros del Cuartel General del Primer Cuerpo británico. Meier ha rehusado revelar el escondite de su juego de documentos, pero sigue siendo interrogado".

Comenzaron entonces las investigaciones para ubicar a Zander. Su familia, que vivía en la zona de Hannover, dijo que había partido hacia su hogar en Munich, y que no regresó. Continuó el oficial: "Fuí entonces a Baviere, y supe que Zander había estado en un hospital de Tergansee, después de caminar desde Hannover. Fué tratado por un doctor, nazi que ha sido arrestado por borrarle el tatuaje de identificación de las Tropas de Asalto.

"Las autoridades norteamericanas cooperaron plenamente y pude descubrir que Zander vivía con papeles falsos en la zona de Tergensee bajo el nombre de Paustin. Con ayuda de los norteamericanos pude identificar a Paustin el viernes, y fuí a una casa en que vivía con el conserje".

NUEVA REUNION CELEBRARIAN LOS CANCILLERES DE LAS 3 POTENCIAS

ESP. PARA "LA NACION", POR L. F. KEEMLE

NUEVA YORK, 31.— (Por Louis F. Keemle).— Nuevas conversaciones entre los Ministros de Relaciones Exteriores de las Tres Grandes Potencias parecen posibles aún antes que se realice la próxima reunión regular, fijada para el mes de marzo y que se llevará a cabo en Washington.

El "trío" tendrá otra oportunidad de cambiar opiniones si los tres se encuentran en Londres para la inauguración de la Asamblea General de la Organización de las Naciones Unidas, la próxima semana. Las perspectivas son que estarán allí.

La conferencia de Moscú inició una cadena de circunstancias destinadas a poner fin a la gran cantidad de confusiones internacionales. Ahora Estados Unidos, Rusia y Gran Bretaña han aclarado el conducto principal por medio de un acuerdo sobre los principios básicos. Muchos problemas importantes pueden ser retirados de las estancadas aguas laterales. Ya se están realizando y aún se han realizado sobre tales problemas. El resultado de todo esto será un programa más claro a ser tratado en la próxima reunión de los Trés Grandes, o de los Cinco Grandes, o de la ONU.

El fracaso de la lamentable reunión en Londres de los Cancilleres de las Cinco Grandes potencias en octubre pasado, es atribuído por los diplomáticos informados, en gran parte, a la falta de preparación. La Conferencia de Moscú estuvo mucho mejor preparada. Los participantes sabían más exactamente lo que cada uno quería y fué posible llegar a transacciones.

La presencia de los tres altos personajes —Byrnes, Molotov y Bevin— en Londres haría posible discusiones amistosas entre ellos, en tanto que sus ayudantes reanuden la labor sobre la redacción preliminar de los tratados de paz, uno de los más complicados de los problemas actuales.

Las conversaciones laterales, indudablemente, han sido de gran ayuda para aclarar la atmósfera. Los británicos y holandeses recién han puesto término a una conferencia sobre la perturbada situación indonesia y, según se presume, existe en su programa una solución adecuada. La discusión sobre el Irán, problema mencionado sólo en forma extraoficial en la Conferencia de los Tres Grandes, está siendo continuada por conductos diplomáticos.

Los Estados Unidos y Gran Bretaña ya han dado pasos para celebrar una conferencia para la revisión de la Convención de Montreux, que rige la situación en el estrecho de los Dardanelos, que afecta las relaciones ruso-turcas y las demandas de la prensa soviética por territorio turco.

Además, Gran Bretaña, Francia y Estados Unidos han intercambiado notas sobre la actitud a tomar para restaurar el régimen democrático en España.

También se están llevando a cabo otras negociaciones preliminares con respecto a la posición de Francia en la intenacionalización del Ruhr.

LOUIS F. KEEMLE.

El alimento preferido para todas las edades es

COCOA PEPTONIZADA

RAFF

A BASE DE CACAO, MALTA, PEPTONA, ETC.

Desde YA

REBAJA DE TARIFAS POSTALES AEREAS

Con reducciones que llegan hasta el 50%

Por convenio celebrado con las autoridades postales, las tarifas de franqueo aéreo se reducen, en algunos casos, hasta un 50%. Esta medida excepcional, significa que con el gasto actual Vd. puede despachar POR AVION PANAGRA mucha más correspondencia que antes. En el orden práctico, la utilización de la VIA PANAGRA implica para Vd. las siguientes ventajas: ganará tiempo y mantendrá permanente y estrecho contacto con sus corresponsales; sus cartas "volarán" con la máxima rapidez y seguridad, y su correspondencia tendrá ese sello de modernidad y de urgencia que significan estas dos palabras: "VIA PANAGRA".

Solicite en nuestras Oficinas el folleto informativo de las nuevas tarifas postales aéreas rebajadas.

ALGUNOS EJEMPLOS DE DICHAS REBAJAS:

	LOS PRIMEROS 5 GRAMOS	
	ANTES	AHORA
ARGENTINA	2 40	2 00
BOLIVIA	3 60	2 00
BRASIL	4 30	2 80
CANADA	8 20	3 60
COLOMBIA	6 20	4 80
CUBA	7 40	3 40
ECUADOR	4 40	2 80
EE. UU.	8 20	3 60
MEXICO	7 40	3 40
PANAMA	5 20	2 80
PARAGUAY	4 20	2 80
PERU	3 60	2 00
URUGUAY	2 90	2 00
VENEZUELA	7 10	2 80

Panagra

LA RUTA VITAL DEL CONTINENTE

GRACE & CIA. (Chile) S. A. - Huérfanos 1189 Telef. 81966

CONSEJEROS DE LA SOCIEDAD NACIONAL DE AGRICULTURA

LISTA N.o 1

Alcalde Cruchaga Enrique.

Armanet Fresno Daniel.

Artaza Matta Manuel Antonio.

Braun Page Víctor.

Domínguez Echenique Francisco.

Escobar Moreira Manuel.

Grez Valdovinos Aníbal.

Lazcano Valdés Jorge.

Llona Reyes Alberto.

Moore Montero Eduardo

Munnich Guillermo E.

Noguera Prieto Guillermo.

Noguera Prieto Ramón.

Prado Calvo Pedro.

Varas Contreras Fernando.

Sufrague por esta lista si desea que continúe la firme política de defensa agraria de la Institución, y una representación amplia de todas las actividades y regiones agrícolas del país.

Le rogamos solicitar su voto en nuestra Secretaría, Moneda 631, o en la mesa receptora de sufragios, ubicada en la Sociedad Nacional de Agricultura, Tenderini 187, Primer Piso.

La votación se desarrollará desde el 2 hasta el 14 de Enero inclusive, de 10 a 12 y de 15 a 18 horas.

EL COMITE.

No sorprendió a Goering el haber sido destituído

NUREMBER, 31.— (U. P.) — (Por Ann Stringer). — Goering no expresó sorpresa alguna al saber, por la revelación de los testamentos políticos y privado de Hitler, de que él había sido destituído de su cargo y expulsado del partido nazi, pero sí dijo que le causaba una gran impresión saber que Himmler había sido destituído junto con él, aunque sabía que Himmler había caído en desgracia tres meses antes del término de la guerra.

Goering dijo que esperaba una declaración semejante de Hitler respecto de él, puesto que Hitler lo había arrestado, pero culpó a Bormann, ayudado por Goebbels, de haber tramado contra él. Expresó que el 22 de abril, cuando recibió un telegrama autorizado por Hitler para que asumiera el control del Reich, él (Goering) inmediatamente pensó que había algo malo y envió un telegrama pidiendo una información más detallada.

Dijo que creía todo era una trama de Bormann y Goebbels para tenderle una trampa, haciéndolo asumir el mando, para así lograr que Hitler, enfurecido, le diese muerte. Agregó: "El plan casi tuvo éxito".

Respecto de la caída en desgracia de Himmler ante Hitler, Georing dijo que había sabido que Himmler había caído mucho en la estimación de Hitler desde hacía algunos meses, pero le sorprendió saber que Himmler también había sido destituído y expulsado del partido.

Densa niebla c... la capital brit...

LONDRES, 31. — (U. ... Tres personas perecieron ... tres quedaron gravemente ... a consecuencia de la coli... un tren metropolitano, ... la hora de mayor mov... contra otro que estaba de... causa de la densa nebli... cubría a Londres.

El accidente ocurrió ... al norte de la capital; do... de uno de los trenes q... embutidos uno dentro d... y un incendio estalló en ... partimento central. Los ... ros dominaron el fuego ... ron a siete pasajeros que ... atrapados en un compart...

Una de las neblinas má... y negras registradas en ... años sorprendió a los mil... personas que salían a... los teatros y restoranes ... dres. Scotland Yard desp... patrullas de costumbre p... con sus poderosas linterna... vehículos, pero hasta los ... perimentados conductores ... xis pronto se vieron obli... detenerse junto a una ace... sar allí la noche con sus ... ros.

El tiempo se despejó ... en las primeras horas de ... ñana, pero la neblina era ... lo suficiente espesa ent... y las 9 A. M. para di... tránsito en la hora de m... vimiento. Un tren se de... horas para recorrer la d... de Ashted Surrey, hasta ... te de Londres, siendo q... malmente se emplean 40 ... en hacer ese recorrido.

También la zona del su... Inglaterra, los Midlands ... norte hasta Liverpool, Ma... y Humber y el oeste del ... tuvieron cubiertos por u... niebla.

Miguel de Rumania regresó a Bucarest

LONDRES, 31. — (U. P.) — Despachos publicados en los diarios de Londres informan que el Rey Miguel de Rumania ha regresado a la capital después de cuatro meses de ausencia y que el lunes en la noche pronunciará por la radio su tradicional mensaje de Año Nuevo al pueblo rumano.

El Rey Miguel se había retirado al campo en agosto pasado, después de rehusar entrar en tratos con el Gobierno de Petre Groza, apoyado por los soviéticos.

El regreso del Rey Miguel a Bucarest puede forzar una situación que aclare su posición. Fuentes rumanas allegadas al Gobierno dicen que el Gobierno de Groza no desea tratar actualmente el problema pero que el pueblo rumano puede muy pronto obligar a que tal situación se produzca.

Las fuerzas que sostienen al actual gobierno querían que el Rey Miguel desempeñara una parte en la monarquía constitucional y que piensan que la Conferencia de Moscú apoyo su posición. Estas mismas fuentes dicen que los Tres Grandes han instado a Miguel para que abandone su actitud obstruccionista actual y que coopere con el Gobierno de Groza. La mayoría de los partidos, tales como liberal, liberal nacional, campesino y aún los grupos de resistencia anti-nazi izquierdistas, como el Frente patriótico son partidarios del mantenimiento de la monarquía. Solamente los comunistas y los social-demócraticos quieren terminar con la Reyecía y aún así, no quieren lanzar un programa republicano en las actuales circunstancias debido al temor de complicaciones internas en el país o dificultades con los anglo-norteamericanos que segú se estima en general, apoyan al Rey Miguel.

Primer Embajador ruso en el Brasil

MOSCU, 31. (UP.)—El Kremlin anunció la designación de Yakov Zakharovitch Suritz, veterano diplomático soviético, como primer Embajador ruso en Brasil. La elección de Suritz da indicación de la importancia que asigna el Kremlin al puesto.

Zakharovitch Suritz es uno de los pocos de la más vieja generación de diplomáticos soviéticos que entró al servicio exterior poco después de la Revolución; trabajó con distinción bajo las órdenes de Chicherin, Litvinov y Molotov como Embajador en Afghanistán, Alemania y Francia. Es el único judío entre los actuales Embajadores soviéticos, lo que no impidió su nombramiento como Primer Embajador soviético en la Alemania nazi. Durante la guerra, debido a su mal estado de salud, permaneció en la Unión Soviética y trabajó como asesor del Comisario de Relaciones Exteriores y editor de publicaciones diplomáticas.

DIAMANTES INDU... LES FUERA DE CO... DE EXPORTACI...

WASHINGTON, 31. (... Oficina de la Producci... ha retirado los diaman... dustriales y otros nueve ... la lista del control de ... ciones.

Un feliz y próspero Año Nuevo desean a Ud.

FUSTER y LABARCA Ltda.

BANDERA 435

Un Feliz y Próspero Año Nuevo

desea a sus colaboradores y a su distinguida clientela

THE UNIVERSITY SOCIETY INC. NEW YORK

UNIVERSITY SOCIETY CHILENA LT...

Sto. DOMINGO 863 - FONO 33255 - CASILLA 31...

...OPA ENTRA AL NUEVO...

...E LA PAGINA 5)

...de obtener, dan una ...los precios del mercado ...papas, 3.50 pesetas el ..., de alta calidad, 16.00 ...kg.; sardinas baratas ...; azúcar, 20.00 kg.; ...00 kg.; pan, 7.00 kg; ...e ternera o cordero ...; mantequilla, 20.00 kg.; ...udo, 48.00 kg. Un re... tamaño mediano cues... cuatro y cinco pesetas ...ación se encuentra se...ada debido a la falta ...to. El arriendo de una ...tres piezas para obre... 250 pesetas mensuales. ... hecho, alrededor de ...as; un par de zapatos, ...salud pública en gene...uena.

...EN NORUEGA

...— (Knut Ramberf).— ...ción general de Norue... ...ucho mejor de lo que ...aba un año atrás. No ... problema de la desocu... La situación es mala ...ia de vestuario. No hay ...s y probablemente no ...poco ninguna amenaza ... El problema más gran... de la habitación, que es extremadamente serio en Oslo y en todo el país, especialmente en el norte, que fué arrasado por los alemanes y en las ciudades costeras bombardeadas por los alemanes en 1940. Una lamentable característica de la vida noruega es la tendencia a emigrar, y la juventud sueña con Australia y otros países lejanos.

General Mihailovich prepararía un golpe contra Mariscal Tito

VIENA, 31.— (U. P.).— El diario del Ejército norteamericano "Stars and Stripes" informa que el general Draga Mihailovich y entre 60 y 70 mil guerrilleros chetnik, leales al Rey Pedro, están escondidos en las montañas serbias, al sur de Belgrado, esperando la primavera para intentar derrocar el régimen del Mariscal Tito.

Arthur Noyes, corresponsal del "Stars and Stripes" en Alemania meridional, dice que recientemente pasó cinco días con Mihailovich y sus hombres.

Noyes informa que los chetniks están bien alimentados y bien armados, pero viven en las condiciones más primitivas en chozas hábilmente escondidas. Agregan que los guerrilleros están "rogando por una oportunidad para vengarse de Tito".

El Rey Jorge VI agasajará a delegaciones a la ONU

LONDRES, 31.— (U. P.).— Hoy se anunció en el Palacio de Buckingham que el Rey Jorge VI ofrecerá un banquete oficial a los delegados a la Asamblea de las Naciones Unidas en el Palacio de Saint James, el 9 de enero.

NUEVO EMBAJADOR EN MADRID

LISBOA, 31. (UP.) —El doctor Antonio Carneiro Pacheco ha sido nombrado Embajador de Portugal en Madrid.

El doctor Carneiro Pacheco fué Ministro de Educación Nacional, fundador del Movimiento de la Juventud Portuguesa representó al Portugal como Embajador Extraordinario en la Coronación del Papa Pío XII, y fué profesor de Derecho y vicerrector de la Universidad de Lisboa.

DEL INTERIOR

ACAPARAMIENTO DE AZUCAR TIENE ALARMADO AL DEPTO. DE OVALLE

IGUALMENTE HA HABIDO ESPECULACION CON LA CARNE LA QUE SE ESTA VENDIENDO A PRECIOS INMODERADOS

OVALLE, 31.— Desde hace poco tiempo, se venía notando la falta de azúcar en los almacenes y emporios del departamento de Ovalle; pero en esta última semana ha sido por demás notoria la falta de este artículo de primera necesidad, que se debe exclusivamente al acaparamiento de parte de los comerciantes inescrupulosos, los que persiguen con esto una mayor alza en el mercado.

A esta grave situación se debe agregar la especulación de los industriales del pan, que a pesar de tener compromisos con el Comisariato Local, de vender dicho artículo al kilo en los mesones de las panaderías, éstos no sólo se desentienden de lo ordenado por la autoridad, sino que se permiten no vender el pan por kilos, sino que obligan al público consumidor a comprarlo por unidad, lo que les da margen a una excesiva ganancia, por cuanto la unidad no se ajusta al corte y peso reglamentarios.

Otro de los puntos de vital importancia que podemos agregar, es el problema de la carne, que, a pesar de haber bajado considerablemente el precio del kilo de carne viva, motivado por la escasez de forraje, las abasterías siguen expendiendo al público con precios inmoderados, que se hacen imposibles adquirirlos, más si tomamos en cuenta a la clase obrera con numerosa carga de familia.

Con todos estos problemas relacionados con los artículos de primera necesidad, que están tomando caracteres alarmantes dentro de la población, se hace necesario la intervención enérgica de las autoridades competentes, llegando hasta si es posible aplicar la Ley de Residencia a los comerciantes infractores, como único medio de terminar con estas especulaciones.—(MANUEL JULIO, Corresponsal).

Falta de azúcar en comuna de Tiltil

TILTIL, 31.—Una grave situación se ha producido en esta comuna debido a la falta de azúcar, ya que en el comercio local no se expende desde hace varios días este artículo de primera necesidad.

Hemos tenido conocimiento que los comerciantes han pagado anticipado las facturas de adquisición de azúcar, sin que la Compañía de Refinería de Viña del Mar, les haya hecho la entrega correspondiente. Esta situación se viene produciendo desde el mes de noviembre último, y la población de Tiltil pide, por intermedio de LA NACION, quiera contribuir a que se dé pronto arreglo a esta situación.

El servicio telefónico de esta ciudad está sufriendo de serias anomalías y tanto es así que las comunicaciones con Santiago demoran más de una hora.

Esto ha provocado serias molestias, agregando que cuando se logra conseguir una comunicación ésta se corta continuamente.

Estas deficiencias son motivadas en primer lugar por las malas condiciones de las líneas y que los árboles tapan en gran extensión las líneas telefónicas.— (EL CORRESPONSAL).

PREPARATIVOS EN VALDIVIA PARA LA CONVENCION RADICAL

ENTREVISTA PARA "LA NACION" AL DR. ISAAC CARRASCO, PRESIDENTE PROV. DE VALDIVIA

VALDIVIA, 31. — Nuestra ciudad será sede de la más importante concentración política de comienzos del año, con la celebración de la Convención del Partido Radical que se iniciará el 24 de enero.

Hemos creído de interés entrevistar al presidente provincial de Valdivia, doctor don Isaac Carrasco Flores, sobre los preparativos para este importante torneo político. El señor Carrasco nos ha expresado:

—Sé que la Convención de enero renovará el programa y el estatuto del partido. En cuanto al programa mismo, se hará a base económica, que es el problema político más importante del mundo. Por las informaciones que tenemos de Santiago, sabemos que las comisiones del CEN están trabajando en forma muy intensa y que sus planteamientos serán muy satisfactorios, de tal manera que el Partido Radical va a tener el programa más moderno y de actualidad dentro de nuestra democracia.

PREPARATIVOS EN VALDIVIA

—En cuanto a los preparativos que se hacen en nuestra ciudad — nos agrega el señor Carrasco—, puedo informarles que se está trabajando en forma intensa. El secretario relacionador de los trabajos, don Manuel Mellado, está entregado de lleno a sus labores. Dada la actividad que han desplegado, espero que estas comisiones den término a sus trabajos en pocos días más.

Puedo agregarles, que se brindará el máximo de atención y comodidades a los convencionales de todo el país en lo que respecta a alojamiento y estada en Valdivia.

Al interés que se advierte en todo el país por la Convención próxima, terminó diciéndonos el señor Carrasco, se debe agregar el de la zona, pues todas las Asambleas de las provincias del sur se harán representar por delegados directos.— (VIVEROS, Corresponsal).

Pavimentación de calzadas en el cerro La Cárcel

Se ha dado comienzo ya a las obras de pavimentación que mejorarán las vías de acceso en el populoso barrio del Cerro de la Cárcel de esta ciudad. Estos trabajos están siendo ejecutados por la firma Longhi Hnos y Cía., y corresponden al pavimento de calzadas en las calles Atahualpa y Lyon del citado cerro.

El valor de estos trabajos tiene un costo aproximado a los doscientos mil pesos.

Habitación del Liceo 2 de Niñas

El edificio del Liceo N.o 2 de Niñas, situado en la Avenida Brasil entre Las Heras y Rodríguez, tiene ya muy avanzada la totalidad de la obra del primer pabellón, esperándose que quede habilitado para el mes de marzo próximo para los cursos de humanidades. Esta edificación ha tenido muchos tropiezos en su construcción, debiendo solicitarse propuestas públicas para su total terminación, pero como no se presentara ningún oponente, hubo de recurrirse a efectuar los trabajos por administración.

En el curso del mes de febrero quedarán totalmente instalados los servicios sanitarios, colocados todos los vidrios que faltaban en las galerías, los pisos estarán encerados y terminados, etc., lo que permitirá que pueda el Liceo N.o 2 instalarse sin tropiezo alguno en los primeros días de marzo.

Falta ahora obtener las respectivas cuotas para proseguir con la construcción del segundo pabellón, lo que permitiría dejar acomodadas a unas mil doscientas alumnas a lo menos.

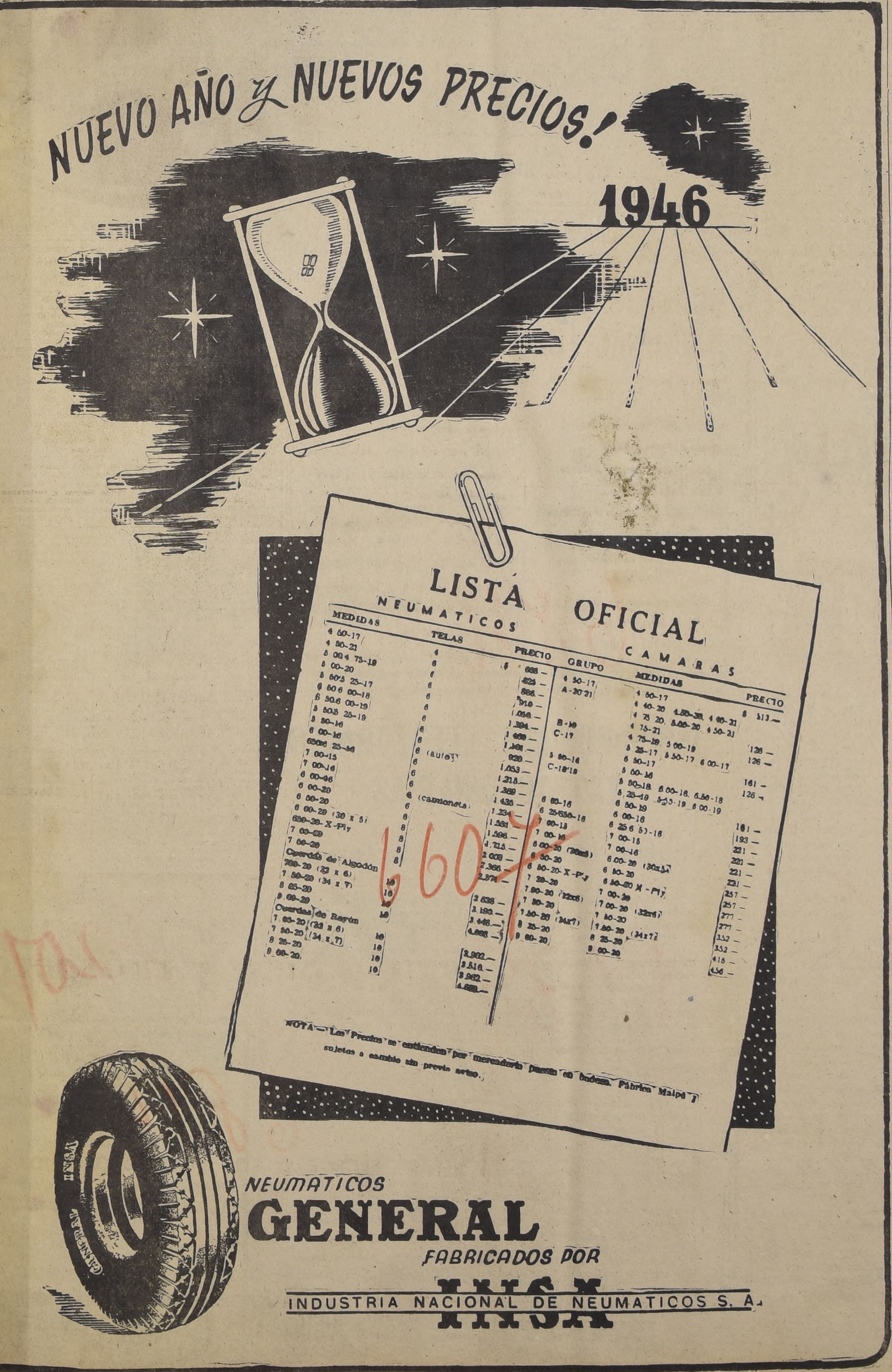

EMPRESA NACIONAL DE TRANSPORTES COLECTIVOS S. A.

COMUNICACION DE SU CONSEJO DIRECTIVO A S. E EL PRESIDENTE DE LA REPUBLICA

Santiago, 31 de diciembre de 1945.

Excmo. Señor:

La Empresa Nacional de Transportes Colectivos S. A., que presido desde su organización debido a la honrosa insistencia de V. E., ha hecho periódicamente algunas publicaciones para dar a conocer a la opinión pública la verdadera situación en que se hizo cargo de los servicios tranviarios de Santiago y Valparaíso y el balance inicial de sus operaciones al 21 de septiembre del presente año.

Estas publicaciones han motivado otras, hechas por el ex Administrador Fiscal de los Tranvías de Santiago y San Bernardo, señor Miguel Vergara Imas, en un tono agresivo e insolente, pleno de audaces falsedades e insidiosas alusiones, tendientes a demostrar que durante su gestión administrativa habría obtenido utilidades cercanas a los veinte millones de pesos anuales, mientras que sus antecesores y sucesores sólo conseguían cuantiosas pérdidas, por graves incorrecciones en la dirección de los servicios tranviarios.

Debo anotar en primer término, Excmo. Señor, la extraña circunstancia de que el señor Vergara Imas concentró sus ataques en el señor J. J. Cussen, Vicepresidente de la Compañía Chilena de Electricidad Ltda., a quien ha señalado como el único culpable de todas esas incorrecciones, a pesar de que el señor Cussen es sólo uno de los nuevos Consejeros que administran la Empresa Nacional de Transportes Colectivos, y a pesar de que el señor Vergara Imas bien sabe quienes dirigen a dicha Empresa son conscientemente responsables de lo que firman y de lo que hacen.

Convencido de que el ex Administrador Fiscal de Tranvías con su incalificable actitud, perseguía únicamente desorientar a la opinión pública, desviándola hacia una discusión estéril y muy difícil de seguir, lo invité a un arbitraje, con claras y precisas sanciones para el que fuera considerado culpable, muy fáciles de cumplir, pues dependían sólo de la voluntad de las partes para hacerlo.

En el día de ayer el señor Vergara Imas ha hecho una nueva publicación, en la cual, desentendiéndose por completo de mi invitación, embate una vez más sobre el señor Cussen, insiste en sus afirmaciones anteriores y manteniendo su actitud orientada a impedir que se aclare su gestión en la administra- y San Bernardo, termina invitando, a su vez, al señor Cussen a un curioso arbitraje, cuyas condiciones han sido cuidadosamente estudiadas para que no puedan aceptarse. En efecto, exizir al señor Cussen que convenga en ceder a la Municipalidad de Santiago, en caso necesario, por muy improbable que éste sea, 60 millones de pesos en acciones de la Empresa Nacional de Transportes Colectivos que no son suyas, es una grotesca proposición.

Por todas estas consideraciones, y convencido además de que es indispensable resguardar el prestigio y la respetabilidad de la Empresa Nacional de Transportes Colectivos, que inicia sus actividades con tanta y tan serias dificultades, me atrevo a molestar su atención, Excmo. Señor, a nombre del Consejo de la misma Empresa, para rogarle designe una comisión, integrada por expertos en asuntos contables y legales, o a un organismo fiscal que sea absoluta garantía de seriedad y corrección, para que haga, con plenos poderes, la más amplia investigación sobre todas estas denuncias del señor Vergara Imas, analice las publicaciones hechas al respecto, estudie la gestión financiera y administrativa del ex Administrador Fiscal e informe a V. E. en definitiva sobre estas cuestiones que tanto interesan al Gobierno y a la ciudad.

En cuanto esta comisión u organismo se constituya, abandonaré transitoriamente el cargo que desempeño de Presidente de la Empresa Nacional de Transportes Colectivos, para dejarla en la más absoluta libertad.

Para V. E. esta investigación tendrá doble ventaja: servirá en primer término para que conozca como se administra y dirige la nueva Empresa, que tanto preocupa a S. E., y en seguida, le permitirá apreciar en forma veraz y exacta la gestión del señor Vergara Imas al frente de los servicios tranviarios de Santiago y San Bernardo, y determinar así en justicia, la remuneración que pueda corresponder a este señor y cuyo cobro persigue, en estos momentos, ante el Fisco.

En espera de su resolución, saluda con todo respeto a S. E., su S. S. y amigo,

GUILLERMO del PEDREGAL H.
Presidente de la Empresa Nacional de Transportes Colectivos S. A.

A S. E. EL PRESIDENTE DE LA REPUBLICA, SEÑOR JUAN ANTONIO RIOS M.

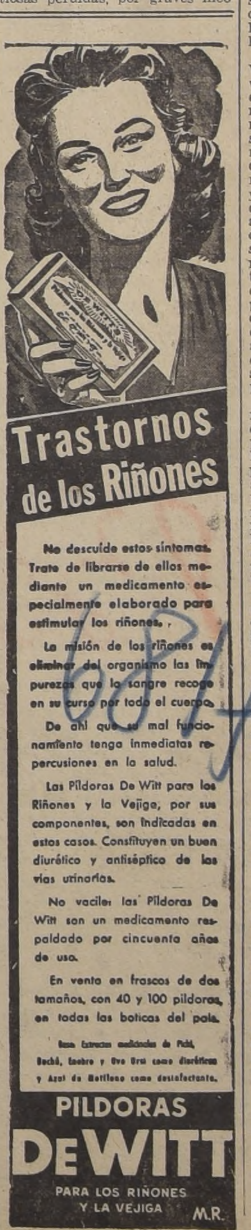

48 CONVENCIONALES ELIGIERON EL DGO. LAS ASAMBLEAS RADICALES DE LA PROVINCIA DE SANTIAGO

NOMINA COMPLETA ENTREGADA POR EL CONSEJO PROVINCIAL.— RESULTADOS EN PROVINCIAS

El Consejo Ejecutivo Provincial de Santiago del Partido Radical, nos ha proporcionado la siguiente nómina definitiva de los convencionales elegidos por las asambleas de esta provincia, para que actúen en la Convención General del radicalismo que ha de efectuarse en la ciudad de Valdivia:

PRIMER DISTRITO. — Asamblea de la Primera Comuna: Margarita Miéres de Rivas, Benjamín Cortés Villalón, Alvaro Canobra; Segunda Comuna: Wenceslao Villalobos Olivares: Tercera Comuna: Miguel Riquelme; Cuarta Comuna: Nibaldo Solís Rojas; Quinta Comuna: Bernardino Ayala; Sexta Comuna: Desiderio Arenas; Séptima Comuna: Pedro Valenzuela; Octava Comuna: Carlos Morales Abarzúa; Novena Comuna: Hugo Manzi; Décima Comuna: Santiago Poblete.

SEGUNDO DISTRITO.— Quinta Normal: Lautaro Van De Wyngard; Conchalí: Elisa Segura; El Salto: Leopoldo González; Barrancas: Guillermo Rondfeldt; Renca: Raúl Andrade; Malloco: Armando Rojas Richards; Colina: Héctor Muñoz Ayling; Maipú: Teófilo Pineda; Tiltil: Moisés Rojas Silva; Peñaflor: Antonio Morris; Curacaví: Osvaldo Girón; Lampa: Carlos Urzúa; Quilicura: Mario Riquelme.

TERCER DISTRITO. — Providencia: Luis Brucher; Puente Alto; Raúl Morgado; Ñuñoa: Enrique Vergara B.; San Miguel: Alejandro Valdés; Las Condes: Raúl Gadal; Los Quillayes: José Muñoz; Cisterna: Hernán Pinto Velis; El Volcán: Escilda Greve; San José de Maipo: Pedro Bórquez; La Florida: Carlos Lazo Correa; La Granja: Oscar Salas.

CUARTO DISTRITO.— Navidad: Alberto Asenjo; Codigua: Arturo Olavarría; San Bernardo: Luis Moraga Bello; Calera de Tango: Carlos Depassier; Paine: Antonio García Huidobro; Melipilla: Augusto Carrasco Varas; El Monte: Carlos Pérez Novoa; San Pedro: Galvarino Moreno; San Antonio: Clodomiro Orellana; Barrancas de San Antonio: Marcial González; Villa Alhué: Ramón Torreblanca.

Por acuerdo propio el presidente provincia: Carlos Fanta.

EN LA PROVINCIA DE O'HIGGINS

RANCAGUA, 31.— La Asamblea Radical de Rancagua eligió ayer delegado a la Convención de Valdivia, sin lucha, al señor César Guzmán Castro, porque el candidato regional, Dr. Juan Chiorrini Alveti renunció a su postulación en una carta política dirigida al presidente de la Asamblea, señor Víctor Hoffman.

El delegado elegido pertenece a la corriente encabezada por el Dr. Durán Bernales. La Asamblea Radical de Rancagua en un voto presentado, previamente, por el Dr. Chiorrini, aprobó instruir y ordenar a su delegado a la Convención aprobar la cuenta del CEN, con especial voto de aplauso a su presidente, don Alfredo Rosende Verdugo, y, además, pronunciarse en lo político a favor de procurar la formación de un genuino Gobierno de Izquierda. En otro voto, presentado también por el Dr. Chiorrini, se acordó expresar a S. E. el Presidente de la República, el más decidido apoyo de sus correligionarios de O'Higgins.— (El Corresponsal).

RANCAGUA, 31. — Comunican desde Coinco que la Asamblea Radical de esa localidad eligió, por unanimidad, delegado a la Convención de Valdivia a verificarse en enero, al Dr. Juan Chiorrini Alveti.

DIRECCION DEL REGISTRO ELECTORAL

INSCRIPCIONES ELECTORALES EXTRAORDINARIAS

Por disposición de la Ley General sobre Inscripciones Electorales, **sus artículos 65 y 1.o**, de los transitorios, corresponde que a contar desde **el 1.o de enero**, se inicie en toda la República un período de inscripciones **extraordinarias** en los Registros Electorales, **por espacio de 90 días consecutivos, sin** exceptuar los días feriados, para la renovación total de **los Registros** actualmente en vigor, que caducarán el 1.o de enero de 1947, fecha en la cual serán reemplazados por los nuevos Registros que ahora se formarán.

Con arreglo a la ley, se han remitido a los Notarios Conservadores de Bienes Raíces, de cada Departamento, por paquetes postales lacrados y sellados, los juegos de Registros en blanco, destinados para abrir esas inscripciones, junto con los útiles necesarios para el funcionamiento de las respectivas Juntas Inscriptoras. Pero ha ocurrido que, por gran retraso habido en la provisión de esos requisitos, no ha sido posible realizar su envío con la debida oportunidad a todos los Notarios Conservadores del país, y sucede, así, que ha podido cumplirse con este envío a los Departamentos que se comprenden en las Provincias de Aconcagua y Valparaíso, hasta Tarapacá por el Norte, y desde Valdivia a Magallanes, por el Sur; para la de Santiago, podrá completarse su distribución el lunes 31, y para las demás Provincias, desde O'Higgins a Cautín inclusive, podrá hacerse en el resto de la semana.

Ante este hecho fortuito es del caso que, para los efectos del plazo de noventa días de la inscripción extraordinaria, las Juntas Inscriptoras Electorales tengan presente la disposición de la ley, que en su artículo 65, inciso final, establece lo siguiente:

"Si por cualquier motivo alguna Junta no se reuniere uno o más " días, seguirá funcionando en los siguientes, hasta completar los no- " venta días de su funcionamiento. DEL MISMO MODO PROCEDERAN " LAS JUNTAS QUE SE INSTALAREN CON POSTERIORIDAD AL DIA 1.o " DE ENERO".

En consecuencia, las Juntas Inscriptoras que no puedan instalarse el día 1.o de enero, lo harán tan luego reciban del Notario Conservador de Bienes Raíces respectivo, los paquetes postales con los juegos de Registros en blanco y útiles para su funcionamiento, y desde ese día seguirán funcionando diariamente hasta completar noventa días consecutivos, y conforme obliga la ley, levantarán un Acta de su instalación, que remitirán al Director del Registro Electoral y al Notario Conservador de Bienes Raíces del Departamento.

Las Juntas Inscriptoras atenderán simultáneamente las inscripciones en el Registro Electoral "General de Varones" que denomina la ley, para las elecciones de Presidente de la República y de Congreso Nacional, y en el Registro Municipal, de Mujeres y Extranjeros, que complementa el anterior para las elecciones de Municipales.

REGISTRO GENERAL: la inscripción en este Registro ES OBLIGATORIA para todos los chilenos varones que han cumplido veintiún años de edad y saben leer y escribir. ESTA OBLIGACION DEBE CUMPLIRSE ANTE LA JUNTA INSCRIPTORA DE LA COMUNA EN QUE SE ESTA DOMICILIADO.

REGISTRO MUNICIPAL: la inscripción en este Registro NO ES OBLIGATORIA, y debe también hacerse ante la Junta Inscriptora de la Comuna en que se está domiciliado. Tienen derecho a inscribirse:

a) Las mujeres de nacionalidad chilena, mayores de veintiún años, que sepan leer y escribir, y

b) Los extranjeros varones y mujeres mayores de veintiún años, con más de cinco años consecutivos de residencia en el país y que sepan leer y escribir.

Para ambas inscripciones es requisito indispensable la presentación del carnet de identidad. La ley N.o 6,880, de 8 de abril de 1941, sobre los Servicios de Investigaciones e Identificación, estatuye a este efecto en la parte final del inciso segundo del artículo 6.o: "en las inscripciones mili- " tares y electorales, y en los hoteles y casas de pensión, será obligatorio " exhibir la cédula de identidad personal".

Tal obligación también la impone la ley General sobre Inscripciones Electorales, en su artículo 26, y obliga, además, al Presidente de la Junta Inscriptora, que debe dejar testimonio en la respectiva cédula o carnet de identidad, de los datos de la inscripción electoral que sea otorgada, hecho que deberá cuidarse muy especialmente por el propio interesado.

Con arreglo a lo preceptuado en la ley N.o 6,880, antes mencionada, el carnet de identidad se encuentre o no de plazo vencido, cumple el mérito legal de acreditar la identidad personal del individuo con él prontuariado, sin perjuicio de la sanción que establece el artículo 5.o para quién no cumple la obligación de renovar su carnet o cédula de identidad dentro del plazo de cuatro años de su duración que señala la misma ley. Igual concepto respecto a la identificación personal, cabe de la obligación establecida en el artículo 26 de la ley General sobre Inscripciones Electorales.

Para la inscripción en el Registro General, junto con presentarse el "carnet de identidad", deberá acompañarse una estampilla de impuesto que la ley fija de valor de un peso, y la cual se inutilizará en el propio carnet por el Presidente de la Junta Inscriptora al anotar los datos del número de la inscripción otorgada y sección del Registro respectivo.

Las personas que se inscriban en el Registro Municipal, no estarán obligadas a pagar derecho alguno. (Art. 30, Ley de Municipalidades).

SANTIAGO, a 29 de diciembre de 1945.

RAMON ZAÑARTU E.,
Director del Registro Electoral.

Hoy se iniciará la inscripción en los Regist. Electorales

Hoy comienza en todo el territorio nacional la inscripción electoral extraordinaria, para renovar los actuales registros, que han estado en vigencia durante los últimos once años y que caducarán el 31 de diciembre de 1946.

Estas inscripciones extraordinarias se efectuarán por espacio de noventa días consecutivos, y estarán a cargo de las comisiones inscriptoras que determina la ley y de las comisiones extraordinarias que han sido nombradas para aquellas comunas de más intensa población.

Nuevas adhesiones a la manifestación al Alcalde de Q. Normal

El Comité Organizador de la manifestación en honor del Alcalde de la Comuna Quinta Normal, ha recibido numerosas adhesiones, de los distintos sectores sociales, deportivos, sindicales y políticos, quienes desean testimoniar su gratitud y adhesión al señor Alejandro Ruz Aguilera, por su eficiente y próspera labor realizada en la Comuna, durante el año que termina.

Las adhesiones se continúan recibiendo en los siguientes domicilios; calle Augusto Matte 26, Entre Ríos N.o 221, Vicuña Rozas 5040, Mapocho 4121, Mapocho 3318. Por otra parte se cita para hoy a las 11 de la mañana, a los siguientes miembros del Comité, en calle Augusto Matte 26: señores Jorge Flores Neira, Julio Manríquez Beas, Héctor Fernández, Mario Basaure, Julio Olmos, Luis Valencia, Máximo Solsol, Ramón López, Máximo Bravo, Julio Román, Armando Flores, Santiago Acevedo, Luis Alcérreca y Raúl Rodríguez M. En esta reunión se esbozará el programa a realizarse, como igualmente tratar algunos asuntos de orden interno, del Comité.

Se encarece la asistencia a los miembros del Comité Organizador antes nombrado.

Unidad Socialista

MIEMBROS DEL COMANDO.— El Comando está compuesto en la siguiente forma: Presidente, Manuel Hidalgo Plaza; vicepresidente: Ramón Sepúlveda Leal, y Luis Quinteros Tricot; secretario general: José R. Astorga Barriga; delegados: Oscar Waiss, Bernardino Vila, Carlos Videla, Julio Benítez y Estenio Meza Castillo.

CONGRESO DE UNIFICACION. —Por la unanimidad de los miembros del C. de U. S. se acordó que el Congreso de Unificación se realizará impostergablemente los días 1, 2 y 3 de febrero próximo, en la ciudad de Santiago.

CITACION EXTRAORDINARIA. —El C. de U. S. en su última reunión acordó celebrar el 2 de enero próximo a las 19.30 horas, en el local de costumbre, una reunión con los miembros de las siguientes comisiones: Finanzas: Jorge Krause, Luis Barriga E., Miguel Araya y Daniel Espinoza; Agitación y Propaganda: Germán Olguín Herrera, Rafael Rojas Valenzuela, Hernán Gaete, Juan Díaz Campos, G. Pedreros e Hilda Márquez.

Frente Nacional de Profesores Radicales

Circula la siguiente invitación: "La Comisión Organizadora del Congreso Nacional de Profesores Radicales que se realizará en esta capital entre los días 2 y 3 de enero de 1946, tiene el agrado de invitar a Ud. a la sesión inaugural de este torneo que se llevará a efecto en el local de la Asamblea Radical de Santiago, Teatinos 260 el miércoles 2 de enero, a las 11 horas.

Esperamos que Ud. honrará con su presencia este importante congreso del profesorado radical.

NUEVO EDIFICIO DE SEDE SOCIAL

El Sindicato de Dueños de Camiones de Carga institución formada por más de dos mil socios acaba de adquirir para instalar su sede social, el edificio en la calle Huérfanos N.o 2146, en donde atenderá desde el día de hoy.

Este hermoso edificio que está ubicado frente a la Plaza Brasil será inaugurado solemnemente con un ágape fraternal que sus Directores han obsequiado a sus consocios.

CITACION

CLUB SOCIAL PENQUISTA

Se cita a todos los señores socios a Junta General Ordinaria, para el viernes 4 de Enero de 1946, a las 19 horas, en primera citación, y a las 19.30 horas, en segunda, en su local: Moneda 385.

Elección de 6 Directores. Memoria anual y balance.

EL SECRETARIO.

1946 FELIZ AÑO NUEVO

deseamos a nuestros clientes y a los ganaderos y productores de todo el país, formulando votos para que la paz y el trabajo sean siempre el norte de las generaciones venideras.

Pedro Martinez Barnés S. A.
SAN MARTIN 244 BUENOS AIRES

EXPORTADORES DE GANADOS.

Representante en Santiago: RENE COURT PORTALES, Avenida Los Leones 836.

INSCRIPCIONES ELECTORALES EXTRAORDINARIAS

Juntas Inscriptoras Electorales

En conformidad a la ley, las Juntas Inscriptoras Electorales se instalarán en los locales designados para su funcionamiento y permanecerán reunidas durante cuatro horas consecutivas, sesionando diariamente desde las trece hasta las diez y siete horas (1 P. M. hasta las 5 P. M.).

Los Presidentes de las Juntas Inscriptoras tienen facultad para hacer mantener el orden en el lugar en que ellas funcionen El Jefe de la Fuerza Pública puesta a disposición del Presidente de la Junta hará cumplir sus instrucciones, y cuidará de que se respete el orden de llegada de los ciudadanos que soliciten inscribirse, mediante la repartición de fichas con numeración sucesiva, y previa orden del Presidente, autorizará el acceso de los ciudadanos al recinto de los veinte metros de radio que corresponde a la jurisdicción de la Junta.

LOCALES DE FUNCIONAMIENTO DE LAS JUNTAS

La inscripción de los ciudadanos residentes en la ciudad de Santiago se atenderá por diez Juntas Inscriptoras que funcionarán en los siguientes locales:

1.a Junta.— Local: Municipalidad de Santiago.
2.a Junta.— Local: Dirección del Tránsito, San Pablo N.o 1845.
3.a Junta.— Local: Instituto Agronómico (Quinta Normal de Agricultura)
4.a Junta.— Local: Escuela de Artes y Oficios, Avenida Ecuador 3659.
5.a Junta.— Local: Escuela de Medicina, Avda. Independencia 1063.
6.a Junta.— Local: Escuela de Ingenieros Militares, Avda. Recoleta 470.
7.a Junta.— Local: Escuela Federico Errázuriz, Avenida Vicuña Mackenna N.o 1004.
8.a Junta.— Local: Universidad de Chile.
9.a Junta.— Local: Liceo de Niñas N.o 2, Alameda esq. Avenida España.
10.a Junta.— Local: Liceo de Hombres "Manuel Barros Borgoño", calle San Diego N.o 1547.

COMUNAS VECINAS DE SANTIAGO Y COMUNAS RURALES. — Las Juntas Inscriptoras funcionan en el local de la Oficina del Oficial del Registro Civil respectivo.

TELEFONO 4427 **VALPARAISO** BLANCO

GRAVES MOLESTIAS AL VECINDARIO OCASIONA HU[...] ILEGAL DE OBREROS MUNICIPALES DE VIÑA DEL [...]

LA ALCALDIA NO ACEPTA PRESIONES DE NINGUN GENERO.— LOS OBREROS QUE NO SE RE[...] A SUS LABORES, SERAN SEPARADOS DEL SERVICIO Y CANCELADOS SUS CONTRATOS DE T[...] DECLARACION DEL ALCALDE DR. GROVE

VALPARAISO, 31. — Informamos de la actitud asumida por los obreros municipales de Viña del Mar, quienes a contar desde la mañana del sábado ppdo. decretaron un paro de sus actividades, aduciendo como argumento la no satisfacción de un pliego de peticiones presentado a la consideración de la Municipalidad.

Gestiones realizadas posteriormente ante la Alcaldía, durante la mañana de ayer, no prosperaron, toda vez que el Alcalde, Dr. Eduardo Grove, notificó a los obreros que no acepta presiones de ninguna especie, menos tratándose de la actitud hostil asumida por ese personal en la mañana del sábado, en que abandonaron sus útiles de trabajo en el patio de la Municipalidad.

DECLARACION DE LA ALCALDIA

Frente a la situación producida, y que ha motivado molestias al vecindario, ya que la basura no ha sido recogida en las diversas calles de la ciudad, el Alcalde Dr. Eduardo Grove nos ha entregado para su publicación, la siguiente declaración en torno a esta huelga de los obreros municipales:

Los obreros, de los diferentes departamentos de la Ilustre Municipalidad de Viña del Mar, han declarado una huelga ilegal, en un servicio público, como es la Ilustre Corporación, que pretenden justificar alegando motivos que no admiten ni el más leve análisis y, aún pretendiendo transgredir disposiciones de la Ley de Nuevas Rentas Municipales.

La Ilustre Municipalidad ha accedido, hasta donde lo ha permitido su situación financiera, a las peticiones de mejoramiento económico que han formulado sus servidores. Es así como, recientemente, la Corporación acordó un aumento de la asignación familiar por cada carga y se estableció una cuota mortuoria para los deudos de los trabajadores.

Cabe hacer notar que, antes de concederse esas ventajas que significan elevadas inversiones, el presupuesto de salarios y leyes sociales alcanzaba a la suma de $ 11.277,265.54, lo que equivale, exactamente, al 40,303% del presupuesto total de la Ilustre Municipalidad.

La petición de una ratificación extraordinaria, como las que se otorgaron antes de la vigencia de la Ley 8,121, no ha sido aceptada debido a que el Artículo 2.o N.o 5, letra b) de la citada Ley, establece textualmente:

"Las Municipalidades podrán " acordar por una sola vez en el " año el pago de una gratifica- " ción al personal CUANDO EL " EJERCICIO PRESUPUESTARIO " DE LA CORPORACION ACUSE " SUPERAVIT. En la determina- " ción de este superávit deberán " tomarse en cuenta todas las " obligaciones pendientes".

Como este superávit no existe no se ha concedido esa gratificación. En consecuencia, no existe razón alguna para provocar una situación insólita, de franca intransigencia, abandonando sus faenas habituales [...] irresponsabilidad.

La Ilustre Mu[...] Viña del Mar, [...] obligación [...] costa los servicios [...] ha resuelto cancelar [...] tos de trabajo de lo[...] no han concurrido [...] y proceder, de inme[...] sus vacantes con [...] mentos.

Es indispensable [...] valiosa cooperación [...] para evitar mayores [...] mientras dure [...] emergencia.

CANCELACION DE [...] DE TRAB[...]

Como corolario [...] de los obreros mu[...] está en abierta con[...] principios claramente [...] por la ley, la Alcaldía [...] do con las facultades [...] propias, ha notificado [...] ros que no concurran [...] ñana a cumplir con [...] ciones habituales, que[...] rados de inmediato [...] procediéndose a la co[...] los respectivos contratos [...] bajo.

VALPARAISO RECIBIRA EL AÑO DE 1[...] CON LA ESPERANZA DE MEJORES [...]

La ciudad de Valparaíso se apresta a despedirse del año de 1945 y recibirá el de 1946 pleno de esperanza, con el entusiasmo de siempre, a la espera de días mejores para nuestra Patria.

La presencia de los buques de la Escuadra de instrucción permitirá presenciar a la media noche, cuando el cañón del Cuartel Silva Palma, anuncie la llegada del nuevo año, con las salvas que disparará el acorazado "Almirante Latorre" surto a la jira en el centro y de Viña del Mar, y que forman un espectáculo fantástico.

Serán iluminados todos los cerros que circundan la bahía de Valparaíso y sus haces de luz al entrecruzarse formando sus hermosos juegos, presentarán un espectáculo inolvidable. Por otra parte, en cada casa, aún en los más apartados rincones de la ciudad, en los paseos públicos, plazas y avenidas, la llegada del nuevo año despierta siempre entusiasmo.

En diversos barrios las diversas [...] de la bahía con los haces luminosos que todos los barcos de la escuadra encenderán simultáneamente con los fuertes de Valparaí[...] Juntas de Vecinos [...] fiestas locales que [...] gría a todos los ho[...] modestos que sean, [...] gar, reunidos los fa[...] searán mejores día[...] ranza nunca perdi[...] sea.

Mañana se va a Suecia el nuevo Cónsul de Chile

A bordo de la motonave sueca "Margrethe Bakke" de los registros de la Knutsen Line, se dirigirá a Oslo el nuevo Cónsul General de Chile en Suecia, Dr. Olav Olsen, que va acompañado de su esposa e hijos.

El Nuevo Cónsul chileno lleva una misión del Supremo Gobierno de Chile, referente al estudio de los métodos aplicados en ese país en la cura de la tuberculosis.

El Dr. Olsen será despedido a bordo del barco sueco, por sus relaciones y amigos, los cuales lo han festejado con verdadero afecto en estos últimos días.

Partido Democrático

El Centro "La Vanguardia", eligió el siguiente directorio para 1946: Presidente, señor Luis E. Rojas; vice, señor Ricardo Espinoza; secretario general, señor Belisario Quintanilla; tesorero, señor Eustaquio Opazo; directores, señores Enrique Vera, Baldomero Acevedo, Ignacio Suazo, Juan Arroyo, y Juan Marín.

Nuevo director del Litoral y de M. Mercante

En el carácter de suplente, asumió las funciones de Director del Litoral y de la Marina Mercante, el capitán de navío don Alejandro Gallegos, mientras dura la ausencia del titular, contraalmirante don Alberto Consiglio Rébora, el cual se dirigirá a los Estados Unidos de Norte América a bordo del buque - madre de submarinos "Araucano", con el objeto de someterse a una delicada operación.

El contraalmirante señor Consiglio estará ausente por un espacio de dos meses, poco más o menos. El "Araucano" partirá de este puerto el martes 1.o de enero en las últimas horas de la tarde, y lleva la oficialidad y tripulación de las corbetas que nuestro Gobierno ha adquirido últimamente en el Canadá.

Mal estado de las entrevías en Valparaíso

En las principales calles en donde existen líneas de tranvías en Valparaíso, las entrevías se encuentran en lamentable mal estado.

El Alcalde de la localidad, señor Rolando Rivas Fernández, ha enviado una enérgica nota a la Empresa Nacional de Transportes Colectivos, que es la que en la actualidad corre con la atención del servicio tranviario para reclamar de esta situación. Aduce esta nueva corporación de que no ha podido proceder con mayor rapidez debido a que la cantera municipal no le entrega oportunamente el chancado fino que ella precisa.

En realidad, no existe ningún contrato o compromiso con la Municipalidad con respecto a la adquisición de chancado procedente de la cantera municipal. Esto se debe a que el precio que cobra el Municipio porteño por el chancado es inferior al que cobran las canteras particulares.

Y, mientras tanto, la Avenida Pedro Montt, la calle de la Independencia y muchas otras más, presentan un estado lamentable de abandono, perjudicando a todos los vehículos con sus innumerables hoyos.

Movimien[...] vapore[...]

PROXIMAS LLEGADA[...]
WATER KNOT, de N[...]
MILLABU, de Buenos [...]
CANELOS, de Corral.
ALFONSO, de Coquimbo
PILAR, de Antofagasta
CAPE ALAVA, de N[...]
ROCK SPRINGS VIC[...] va York
PUNTA ARENAS, de [...]
WHIRLWIND, de E[...]
JUNIN, de San Anto[...]
SAMORESBY, de Pu[...]
ALONDRA, de Punta [...]
PROXIMAS SALIDAS
MILLABU, para Bue[...]
MARGRETHE BAKKE [...] mā
VIÑA DE LMAR, para [...]
ANGELITA, para Co[...]
FRESIA, para el Sur
CANELOS, para Arica
PILAR, para Antofa[...]
CAPE ALAVA, para [...]
MILLABU, para Bue[...]

Espectáculos

VALPARAISO. — [...] mouth y noche: M[...] recuerdos.
COLON. — Matinée [...] noche: Canto a la vi[...]
REAL. — Matinée [...] noche: El gran Mak[...]
VICTORIA.— Mati[...] y noche: El diablo d[...]
IMPERIO. — Mati[...] y noche: El joven M[...]
RIVOLI. — (Continu[...] Siniestro y Amor que [...]
VELARDE. — Mati[...] y noche: La amada [...]
CONDELL.— (Con[...] sias de amor y Yo [...] mujer
MUNICIPAL (Viña) [...] vermouth y noche: [...] regimiento
RIALTO (Viña). — [...] mouth y noche: N[...] perseguidos
REX (Viña). — [...] mouth y noche: La [...] Dioses
OLIMPO (Viña) [...] vermouth y noche: [...]

El petrolero "Rancagua" está en Tala[...]

Se encuentra en [...] en el puerto peruano [...] el petrolero nacio[...] gua" cargando co[...] quidos que traerá [...] las necesidades de [...] cos de guerra y la[...] de tierra.

Tan pronto como [...] cargar el combusti[...] derá inmediatamente [...] so al país, deteni[...] gunos puertos del [...] para hacer entrega [...] te de su cargamento [...] tisfacer las necesid[...] chas reparticiones.

COMPAÑIA CHILENA [DE] NAVEGACIÓN INTEROCEA[NICA]

Proximas salidas de Valpa[raíso]

PARA BUENOS AIRES E INTERMEDIOS:
VAPOR "ARICA", FEBRERO 15
VAPOR "AVILES", FEBRERO 28

PARA RIO DE JANEIRO E INTERMEDIOS:
VAPOR "ANGOL", ENERO 2
VAPOR "PUNTA ARENAS", ENERO 28
VAPOR "ARAUCO", FEBRERO 28

Para mayores datos y pormenores, dirigirse a [...] Agentes en Chile:

NOTA: Estas fechas pueden ser modificadas sin pre[vio aviso]

COMPAÑIA CHILENA D[E] NAVEGACION INTEROCEAN[ICA]

Teléfono 84523
Casilla 4246
SANTIAGO

Teléfono 7721
Casilla 1410
VALPARAISO

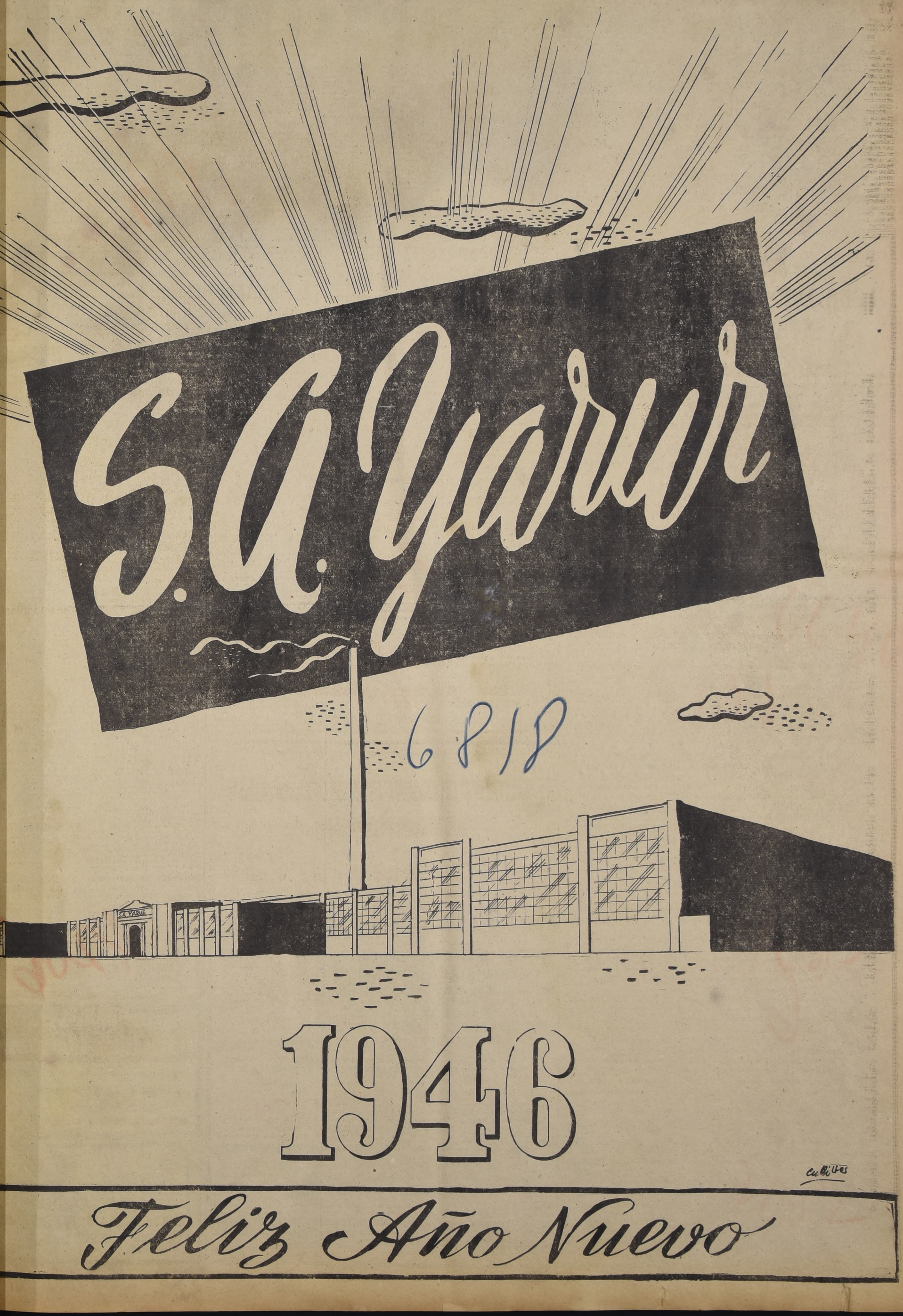
S.A. Yarur
S.A. YARUR
1946
Feliz Año Nuevo

AVION CATALINA PARTIRA HOY DESDE PUNTA AREN
PARA TRAER MUESTRAS DE PETROLEO DE SPRINGH

LA CORPORACION DE FOMENTO TENDRA LA EXPLOTACION COMERCIAL DEL PETROLEO

DON OSCAR GAJARDO CONVERSO CON S. E. SOBRE ESTA MATERIA, ACCEDIENDO GUSTOSO EL EXCMO. SEÑOR RIOS A ESTA MEDIDA, QUE CONSIDERO DE "BUEN GOBIERNO".— SE HARAN 8 PERFORACIONES MAS.— LA IMPORTANCIA DEL YACIMIENTO ESTA DEMOSTRADA

DECLARACIONES DEL SEÑOR GAJARDO A LA PRENSA

En la tarde de ayer, don Oscar Gajardo V., Vicepresidente Ejecutivo de la Corporación de Fomento, hizo las siguientes declaraciones, en relación con el descubrimiento de petróleo en Magallanes:

"A mediodía sostuve una entrevista con S. E. el Presidente de la República, a quien di cuenta detallada del estado actual de los trabajos petroleros y de los resultados obtenidos en el pozo de Springhill. Lo informé además, de una conversación telefónica que sostuve en la mañana de hoy con el Ingeniero a cargo de las exploraciones en Magallanes, señor Eduardo Simián. El Presidente de la República expresó sus congratulaciones a la Corporación por el éxito alcanzado y dió las órdenes del caso para que un avión especial trajese muestras del petróleo que surgió en Springhill, a fin de hacer los análisis de rigor.

Debo informar que S. E., accedió gustoso a conceder a la Corporación de Fomento, la explotación comercial de los yacimientos petroleros, como también, su elaboración industrial. S. E. me expresó que estimaba como medida de buen Gobierno conferir a la Corporación tan alta como merecida responsabilidad. A nombre de la Corporación agradecí a S. E. su actitud y expresé que continuaría con ritmo creciente las investigaciones y que desde ya, nos abocaríamos a la organización de la explotación petrolera.

Dentro de 8 a 10 días, podrá establecerse aproximadamente el volumen del yacimiento descubierto. Puedo informar que el pozo fué controlado, así que no hay pérdidas de combustible. La importancia del yacimiento queda demostrada con el hecho de que el petróleo se demoró sólo nueve minutos en subir los 7.438 piés que tiene la sonda.

Se harán 8 perforaciones más para completar la primera etapa de nuestro plan petrolero. La primera, se inició el 15 de septiembre último, en Mina Rica. Los trabajos de este yacimiento se efectuaron con sondas de percusión, la que alcanzó la profundidad estimada técnicamente suficiente para precisar la existencia o no de combustible. Los resultados fueron negativos. La segunda perforación se empezó el 22 de septiembre en Springhill, obteniéndose petróleo a 2.250 metros de profundidad. Es de interés señalar que la experiencia en investigaciones petroleras da una proporción de un pozo favorable por cada diez perforados y, en zonas propiamente petrolíferas, ese porcentaje es de uno a cuatro.

Con posterioridad a mi entrevista con el Presidente, obtuve otras informaciones de Magallanes, confirmando la potencialidad del pozo. Para informar ésto, me entrevisté con el Ministro de Economía y Comercio, don Pedro Enrique Alfonso. Este Secretario de Estado se manifestó plenamente de acuerdo con la resolución del Presidente de la República, de entregar a la Corporación de Fomento la explotación industrial y comercial del petróleo".

SE SABE DE ANTEMANO QUE EL COMBUSTIBLE ES DE GRAN RENDIMIENTO Y POSEE ESCASO PORCENTAJE DE AGUA

Mañana llegaría a Santiago el avión, procediéndose de inmediato al análisis de las muestras

DOS MIL METROS CUBICOS POR DIA PODRIA RENDIR EL POZO DE SPRINGHILL, O SEA, EL DOBLE DE LAS NECESIDADES DEL PAIS

EN LA PROXIMA SEMANA SE HARAN NUEVOS SONDAJES EN TODA LA REGION DE TIERRA DEL FUEGO

S. E. HA RECIBIDO MENSAJES DE FELICITACION, CON AUSPICIOSOS CONCEPTOS SOBRE EL PORVENIR DEL DESCUBRIMIENTO

Hoy saldrá desde Punta Arenas con destino a nuestra capital, un avión Catalina de la Fuerza Aérea de Chile, que traerá varias botellas con muestras del petróleo obtenido en Springhill, con el objeto de someterlas a un inmediato análisis químico, con el objeto de determinar su composición y valor explotable. Este avión puede llegar a nuestra capital mañana, si las condiciones del tiempo se presentan favorables.

El viaje del Catalina ha sido autorizado gracias a la intervención directa del Presidente de la República, Excmo. señor Juan Antonio Ríos, quien está especialmente interesado en obtener los mayores antecedentes sobre las posibilidades económicas del descubrimiento.

En el aeródromo de El Bosque se nos expresó que se tuvo la intención de ordenar el viaje de un avión para el día de ayer, pero se desistió de este propósito debido a las malas condiciones atmosféricas reinantes en la zona austral.

El análisis del combustible se hará en los laboratorios del Departamento de Petróleos de la Corporación de Fomento para determinar su calidad. Se sabe de antemano que las muestras tienen mucha gasolina y una escasa proporción de agua, lo que permite anticipar que se trata de un producto de inmejorable calidad.

2,000 METROS CUBICOS POR DIA

Hemos tenido conocimiento que la producción del pozo petrolífero descubierto tendría un rendimiento de 2 mil métros cúbicos por día, siendo de advertir que las necesidades del país son de sólo mil metros cúbicos por día, lo que permite augurar que se dispondrá de un amplio margen para la exportación.

Sabemos que la Corporación de Fomento se encuentra preocupada en estudios posteriores al hallazgo relacionados con los métodos de refinación del petróleo.

SE HARAN SONDAJES EN TODA LA REGION

PUNTA ARENAS, 31.— La prensa local se refiere extensamente al descubrimiento de petróleo en Springhill, cuyas muestras han llegado a esta ciudad, traídas por el ingeniero a cargo de las perforaciones, el recordado guardavallas del Club de la Universidad de Chile, señor Eduardo Simián.

Según todas las características de dichas muestras, se trata de petróleo de óptima calidad, que no requiere mayores trabajos, excepto los naturales de la industrialización.

Los técnicos norteamericanos llegaron hoy a esta ciudad y regresarán el miércoles a fin de continuar los sondajes e indagar al mismo tiempo las efectivas posibilidades de rendimiento del pozo, cuyas primeras manifestaciones se han obtenido en forma tan favorable.

El ingeniero señor Simián, Jefe del Departamento de Petróleo de la Corporación de Fomento, declaró a la prensa que ahora los trabajos entrarán al período de explotación, lo que aumentará considerablemente los costos hasta obtener un rendimiento satisfactorio.

En la próxima semana se iniciarán nuevos trabajos de sondajes en toda la zona de Tierra del Fuego, suponiéndose que no se tardará en encontrar nuevas afluencias de petróleo.

El jefe de los técnicos norteamericanos, señor Lawrence K. Morris declaró que se trata de petróleo de excelente calidad, existiendo grandes esperanzas en cuanto a las posibilidades de explotación industrial. Este técnico había recomendado la ubicación del pozo, que ha dado los magníficos resultados hoy conocidos.

En toda la zona hay gran entusiasmo, y se formulan halagadores pronósticos en cuanto al resurgimiento magallánico. — (KRAMARENKO, Corresponsal.

MENSAJES A S. E.

En la Presidencia de la República se han recibido y contestado los siguientes telegramas relacionados con el descubrimiento de petróleo en la zona magallánica:

"PORVENIR, 30 de diciembre de 1945.— Presidente de la República Excmo. señor Juan Antonio Ríos.— Moneda.

Con íntima satisfacción confirmo a S. E. comunicación enviada por el señor Intendente relacionada con el hallazgo de petróleo surgente en la zona de Springhill de este departamento. Con tal motivo presento a V. E. sinceras congratulaciones a nombre de los habitantes de este departamento y mío propio por haberse logrado esta sentida aspiración que marcará una nueva era de progreso gracias al especial interés demostrado por V. E., lo que queda comprobado una vez más, lo cual perdurará eternamente en los anales de la historia del país y especialmente en este Departamento por tan importante y brillante descubrimiento.— Respetuosamente, TOMAS RADONICH, Gobernador de Tierra del Fuego y de Porvenir".

S. E. por su parte contestó el siguiente telegrama:

"Gobernador de Porvenir.— Reciba mis sinceros agradecimientos por felicitaciones que formula a nombre de los habitantes de ese departamento de Tierra del Fuego, por feliz éxito obtenido en exploraciones petrolíferas ordenadas por el Gobierno, y que auguran merecido progreso de esa zona e incremento de la riqueza nacional. Atentos saludos.—PRESIDENTE RIOS".

Por su parte el Intendente de Punta Arenas envió el siguiente telegrama:

"Excmo. señor Presidente.— Sonda Springhill, situada al norte de Tierra del Fuego, ha producido petróleo surgente aparentemente en apreciable cantidad. Aproximadamente en una semana más se podrá dar exactamente la cantidad de producción diaria del pozo. Ruego a V. E. aceptar las felicitaciones y los agradecimientos de la provincia de Magallanes por el éxito obtenido que, en gran parte se debe a sus desvelos y constantes preocupaciones para proporcionar esta nueva fuente de riquezas para la República.— GUILLERMO ARROYO, Intendente".

El Primer Mandatario contestó lo siguiente:

"Intendente.— Punta Arenas.— Agradezco profundamente felicitaciones y reconocimientos que, por su intermedio, me hace llegar esa provincia. Reitero mis cordiales felicitaciones a los técnicos que han demostrado la existencia de petróleo en nuestro suelo, circunstancia que permitirá impulsar la riqueza de esa noble región y del país en general. —Atentos saludos.— PRESIDENTE RIOS".

ECONOMIA DE 14 MILLONES DE DOLAR AÑO SIGNIFICA LA INDUSTRIA PETR

EL SOLO DESCUBRIMIENTO DE ESTE COMBUSTIBLE HABRIA JUSTI CREACION DE LA CORPORACION DE FOMENTO.— EL GOBIERNO SATISFECHO

DECLARACIONES DEL MINISTRO DE ECONOMIA

A mediodía de ayer tuvimos ocasión de conversar con el Ministro de Economía y Comercio, don Pedro Enrique Alfonso, a quien interrogamos sobre el sensacional descubrimiento de petróleo en la zona magallánica.

Al respecto, el señor Alfonso nos informó que se había confirmado la noticia oficialmente sobre la existencia de Petróleo en Spring Hill.

"Según todas las posibilidades —dijo el Ministro— se trata de un pozo de gran potencia cuyo control, hasta el momento, permite cifrar las expectativas de una producción superior a nuestras necesidades de consumo.

"El descubrimiento significa para el país la posibilidad de liberarse de un gasto superior a 14 millones de dólares al año economía, en moneda extranjera ponde casi al 10 por ciento de tales importaciones.

"Para el Gobierno es profundo gador este resultado, debido a la confianza que se ha dispe bor desarrollada por la Corpo mento de la Prod[illegible]ión, orga en 1939, y el cual se hizo cargo bajos en el año [illegible]

"Esto sólo habría justificado ya que el hallazgo de petróleo hoy en una de las expectativas pueda fundarse el futuro de la cional".

LA PRODUCCION DE PETROLEO EN NUEST SOLUCIONARA EL GRAVE PROBLEMA DE LAS

LAS PRIMERAS MEDIDAS DEL GOBIERNO PARA RESOLVER EL PRO LA EXISTENCIA DE ESTE COMBUSTIBLE EN CHILE FUERON ADOPTAD — INTERESANTE RESEÑA HISTORICA DE LO QUE SE HA HECHO EN ESTE PROBLEMA

INTERESANTES DECLARACIONES DEL INGENIERO DE MINAS SEÑOR ÑOZ CRISTI

El descubrimiento de petróleo en la región magallánica abre un futuro lleno de perspectivas para nuestra economía nacional. Las posibilidades de explotación comercial, de acuerdo con los datos que se conocen hasta el momento, son muy satisfactorias y se espera que la producción de dicho combustible satisfaga las necesidades del mercado interno y pueda ser exportado en excelentes condiciones, especialmente a los países del Continente americano.

A fin de dar a conocer a nuestros lectores lo que el Gobierno de Chile ha hecho para determinar la existencia de petróleo en nuestro país, entrevistamos al distinguido ingeniero de minas, señor Jorge Muñoz Cristi, quien desempeña el cargo de director del Departamento de Minas y Petróleo de los Ministerios de Fomento y de Economía.

UN POCO DE HISTORIA

El señor Muñoz Cristi nos hizo una interesante historia de las medidas adoptadas y de las iniciativas realizadas en torno a este problema.

Una de las primeras medidas adoptadas por el Gobierno en este sentido, nos manifestó el señor Jorge Muñoz, fué en el año 1927, en que se declararon suspendidas las concesiones petroleras a los particulares, en todo el país, con el objeto de que el Fisco tomara a su cargo, en forma total y absoluta, las labores de exploración destinadas a determinar si existía o no petróleo en el país, especialmente en la zona magallánica. Además, esta medida tenía por objeto que el Fisco fuera el dueño de todas las reservas petroleras que se descubrieran.

La entonces Superintendencia de Salitre y Minas inició inmediatamente las exploraciones en Magallanes. Pidió previamente dos informes. Uno a los técnicos alemanes señores Kaidel y Hemmer, y otro a los geólogos belgas señores Decat y Pommeryol, quienes propusieron diversos puntos de sondaje. Y fué así como, en 1928, se comenzaron las perforaciones en Tres Puentes y en Tres Brazos. Esta última resultó completamente estéril y la de Tres Puentes dió indicios importantes, pero el pozo que se abrió no resultó productivo.

En 1931 continuó la labor el Departamento de Minas y Petróleo del Ministerio de Fomento. Se efectuaron perforaciones en Río Patos, Punta Prat, Isla Riesco y Peckett. A mediados de ese año los trabajos de sondaje fueron paralizados totalmente, reanudándo se en el año 1936. Desde 1936 hasta 1942, las exploraciones y sondajes se efectuaron en forma poco intensa, debido a la falta de fondos. Sólo se efectuaron trabajos preparatorios.

En el año 1942 se manifestó al Gobierno que era indispensable, para desarrollar un plan racional de investigación, contratar equipos geofísicos, a fin de poder ubicar nuevos puntos de sondaje.

INTERVIENE LA CORPORACION

Por este motivo, se contrató al geólogo norteamericano señor Rubey, de la United Geophisical. Pero como para efectuar en debida forma los trabajos necesarios se requerían sumas cuatriosas de dinero, que el Fisco no estaba en condiciones de proporcionar, la Corporación de Fo[illegible]ducción tomó a [illegible] trabajos.

Así fué como [illegible]poración de Fome[illegible]go de las explora[illegible]jes para determi[illegible] de petróleo en M[illegible]diatamente se co[illegible]cios del personal [illegible]geólogos necesari[illegible]ted Goephisical. E[illegible]tuó, de inmediat[illegible]completa de los s[illegible]nidos y trabajos [illegible]ese momento.

Se propuso, en [illegible]puntos de sondaj[illegible]tados que acaba[illegible]y que constituye[illegible]para nuestra eco[illegible]

Los sondajes s[illegible]Springhill y San [illegible]Tierra del Fuego [illegible]Río Grande y M[illegible]Península de Bru[illegible]

EL PETROLEO [illegible] ECONO[illegible]

El descubrimie[illegible]de que ha dado c[illegible]continuó nuestro [illegible]ñor Muñoz Cristi[illegible]portancia para n[illegible]ya que nos ame[illegible]de la crisis d[illegible]secuencia de la [illegible]cios de los metale[illegible]internacional. La[illegible]Se sabe, es la [illegible]divisas en nuestro[illegible]la minería medi[illegible]anualmente divis[illegible]de dólares y este[illegible]siblemente se [illegible]de 10.000.000 de[illegible]mar en cuenta la[illegible]ducida por la m[illegible]de la minería gra[illegible]

El petróleo de [illegible]llega a abastecer[illegible]terno, nos liberan[illegible]del gasto de di[illegible]del extranjero pe[illegible]rivados.

Como dato ilus[illegible]gó el señor Muñ[illegible]les las siguientes[illegible]mo de petróleo y [illegible]nuestro país:

Años	Petróleo crudo (toneladas)	Petróleo Diessel (toneladas)	Bencina (hectólitros)
1935	380.299	49.806	987.8[illegible]
1939	443.808	89.053	1.267.6[illegible]
1940	606.959	60.287	1.447.8[illegible]

Del 85 al 90 por ciento del petróleo crudo y Diessel importado, se consume en l[illegible]litrera y cuprífer[illegible]

SERVICIOS DE BENEFICENCIA Y ASISTENCIA SOCIAL DESARROLLARON EN 1945 IMPORTANTE LABOR

LA H. JUNTA CENTRAL SE ABOCO A LA RESOLUCION DE LOS DIVERSOS PROBLEMAS QUE LLEVA APAREJADOS LA ATENCION MEDICA, ASISTENCIAL Y HOSPITALARIA, DE NORTE A SUR DE LA REPUBLICA

SE HIZO GRAN AVANCE EN LA CONSTRUCCION HOSPITALARIA A LO LARGO DEL PAIS

La labor que desarrollaron los Servicios de Beneficencia y Asistencia Social en el año 1945 se manifiesta palmariamente en los resultados obtenidos por el conjunto de sus Institutos a través de todo el país.

Durante ese lapso la H. Junta Central, organismo máximo de la Institución, se abocó en forma realista a la resolución de los diversos problemas que lleva aparejados la atención médica, asistencial y hospitalaria de la colectividad. De Norte a Sur de la República — desde el Hospital Regional más moderno, estructurado sobre las bases científicas de la construcción hospitalaria de hoy, hasta la Casa de Socorro del Villorio más alejado — la acción de la Beneficencia ha estado encaminada a hacer efectivos, integralmente, los propósitos que la sustentan y que contribuyen al bienestar de la comunidad, especialmente de las clases modestas de la población.

Por su parte, la Dirección General de Beneficencia, a cargo del Dr. don Ignacio González Ginouvés, puso en práctica, de manera sistemática, todas las disposiciones adoptadas por la H. Junta Central, referentes a la marcha de la Institución y que se pueden condensar en un mayor avance en la construcción hospitalaria a lo largo del territorio nacional; en el mejoramiento económico del personal; en la dotación y creación de nuevos establecimientos; en la organización modernizada de sus controles estadísticos, a cuya Oficina Central se le ha venido dando, en los últimos años, una organización con miras a establecer en los servicios los últimos adelantos del ramo, a la vez que se han estado efectuando cursos de perfeccionamiento para el personal que trabaja en estas actividades.

En lo que se relaciona con el mejoramiento mismo de la atención directa de los enfermos, ha sido preocupación especial de la H. Junta Central la de procurar una mayor dotación de ropa a los Hospitales, aumentando en forma importante los Presupuestos respectivos; se ha aumentado el instrumental de numerosos establecimientos y se ha proseguido la política de ir transformando y modernizando las instalaciones de Rayos X, dándole mayor desarrollo al taller electromecánico de que dispone la Institución, lo que ha permitido dotar de estos elementos a muchos servicios que carecían de ellos, con el solo procedimiento de aprovechar, reparándolas y transformándolas, las instalaciones que no prestaban servicios o que habían sido reemplazadas por nuevas.

Como un medio de reducir los costos de alimentación de los enfermos y de mejorar la calidad de la comida que se les proporciona, se ha venido organizando en los últimos años una Escuela de Dietistas, la que ha llegado ya al término del período de su organización, funcionando en un local adaptado especialmente para el objeto. Las alumnas egresadas de esta Escuela han sido distribuídas en diversos Hospitales, en los que se han efectuado importantes transformaciones en sus instalaciones, a la vez que se ha dado una nueva y moderna organización del economato, en forma de que los Hospitales más importantes se están beneficiando ya con la nueva organización que aún cuando, como es natural, adolece de algunos defectos que se están corrigiendo paulatinamente, habiéndose obtenido así resultados muy satisfactorios.

Es así como, a pesar de las dificultades inherentes al actual período de postguerra, los Servicios de Beneficencia y Asistencia Social han logrado cumplir su programa de mejoramiento.

Dr. SOTERO DEL RIO, Ministro de Salubridad

La promulgación de las leyes números 7.874, 8,066 y 8,107, que hicieron posible la organización de la Sociedad Constructora de Establecimientos Hospitalarios, ha permitido a la Beneficencia dar un verdadero impulso al plan de construcciones hospitalarias que es tan sentidamente reclamado por la mayoría de las ciudades del país.

Por intermedio de esta Sociedad, cuyas actividades se han iniciado en el curso del año 1945, y en parte también directamente por los propios servicios de Beneficencia y Asistencia Social, se han efectuado en el transcurso del año las siguientes obras asistenciales:

En el mes de septiembre último se iniciaron las obras del nuevo y moderno Hospital San Juan de Dios, de Santiago, que reemplazará al antiguo de esta misma localidad, que se demolió no hace mucho. Los trabajos se están ejecutando en los terrenos que ocupaba en la calle Matucana el edificio del Hospital Roberto del Río, y el proyecto aprobado, que supone un gasto de $ 45.000.000, consulta una dotación de 627 camas.

En estos últimos días se iniciaron también los trabajos de construcción del nuevo Hospital de Viña del Mar, en los mismos terrenos de la calle Alvarez, que ocupaba el antiguo. El proyecto consulta 332 camas y supone un gasto de $ 25.000.000.

En el mes de marzo se iniciaron los trabajos de construcción del nuevo Hospital de Taltal, cuyo presupuesto oficial alcanza a la suma de $ 3.300.000.

En La Serena se han proseguido con toda actividad los trabajos de construcción de un nuevo Hospital, con capacidad de 180 camas, los que se encuentran prácticamente terminados, obras en las que se ha invertido la suma de $ 8.000.000.

Se ha dado término y se encuentra ya en servicio un nuevo pabellón de cocina para el Hospital de Vicuña en cuyos trabajos se ha invertido la suma de $ 300.000.

El Hospital de Los Andes, cuya construcción se inició el año 1944, se encuentra ya por terminarse lo relativo a la obra gruesa y a los servicios de alcantarillado. El presupuesto total de este edificio, que se ha estudiado para una capacidad de 174 camas, supone un gasto de $ 7.000.000.

En el curso del año 1945 se inició y se ha dado término a la construcción de 3 casas-habitación para los médicos residentes del Sanatorio de Putaendo, lo que supone una inversión de $ 900.000.

A mediados del año en curso se iniciaron los trabajos de un moderno Hospital en Quillota con capacidad de 180 camas y un costo de $ 9.000.000, cuya obra gruesa, se encuentra bastante adelantada.

Se ha dado término a la transformación y ensanche del edificio que ocupa la Escuela de Enfermeras en el Hospital Manuel Arriarán de Santiago, en forma que este establecimiento pueda disponer de las comodidades que exige la docencia de la especialidad, en el año próximo.

Con el objeto de completar la normalización del Hospital de Rancagua, se iniciaron y se encuentran ya avanzadas las obras de construcción de un pabellón de Maternidad, anexo a dicho establecimiento. El nuevo edificio tiene una capacidad de 48 camas y su importe, que alcanza la suma de $ 1.800.000, se ha financiado con fondos provenientes de un legado de la señora Milagros Sánchez de Sandiford y con los recursos que se reservaron para este objeto de los fondos destinados a la celebración del Centenario de la ciudad de Rancagua.

También se ha dado término a la construcción de un nuevo y moderno Hospital para Cauquenes, cuyo presupuesto, que alcanzó a la suma de $ 5.500.000, fué financiado por la Corporación de Reconstrucción y Auxilio.

A mediados del año 1945 se inició la construcción de un moderno edificio de renta en la propiedad de dominio de la Junta de Beneficencia de Santiago, ubicada en la calle Monjitas esquina Mac Iver, el que se estima que producirá una renta de más de $ 2.000.000 al año.

Terminados los estudios relativos a la construcción de un nuevo edificio para el Hospital de Los Angeles, se han salicitado ya las correspondientes propuestas públicas, por intermedio de la Sociedad Constructora de Establecimientos Hospitalarios. El proyecto aprobado tiene una capacidad de 240 camas y supone un gasto de $ 16.000.000.

Con el objeto de introducir economías en el abastecimiento de los Hospitales y demás servicios dependientes de la Junta de Beneficencia de Santiago, se está terminando la transformación de algunas dependencias del edificio que ocupa la Posta N.o 2 de la Asistencia Pública, con el objeto de ubicar en ella una Central de Carnes y Verduras, que según los estudios que sobre el particular se han realizado, se estima que permitirá mejorar las condiciones en que se hace el abastecimiento de los Servicios de esta localidad y reducir considerablemente los gastos.

Con este mismo propósito se ha iniciado, con muy satisfactorios resultados, el funcionamiento de una Central de Lavandería para estos mismos servicios, y se está instalando anexa a esta misma repartición una Central de Ropa, que acaba de entrar en servicio.

Las innovaciones que en materia de lavandería y ropería se han hecho, mediante esta organización, han permitido obtener grandes economías en los gastos.

Los principales idiomas del mundo

SE ENSEÑARAN EN LA ESCUELA DE VERANO

La Dirección de la Escuela de Verano ha colocado en sus programas de enero de 1946, la enseñanza de los principales idiomas del mundo, en su intenso afán de dar a los cursos el mayor interés y el mejor provecho.

De entre estos cursos se destacan:

N.o 35.— Composición castellana; prof. don Miguel Angel Vega.

N.o 36.— Inglés inicial; prof. don Julio Plaut.

N.o 37. — Inglés avanzado prof. don Julio Plaut.

N.o 38. — Portugués inicial; prof. don Juan de Costa Nora.

N.o 39. — Portugués medio; prof. don Juan de Costa Nora.

N.o 40.— Ruso inicial; prof. señor Anatole Trahtenberg.

N.o 41.— Ruso medio, primer grado; prof. señor Anatole Thratenberg.

N.o 42.— Ruso medio, segundo grado, prof. señor Anatole Thratenberg.

N.o 45.— Práctica del francés, prof. señor Robert Salmon.

Además, el curso N.o 47, sobre "Estudios etimológicos de la lengua de los aborígenes de Chile", del profesor señor Alejandro Benelli, que estudiará: origen y características básicas de lengua aglutinante; alfabeto; estructura vocabularia; fonética; toponimia; patronimia; disertación histórico-filológica comparativa del mapuche con las lenguas vecinas a nuestro país.

Mayores informaciones en la Universidad de Chile, piso segundo, sala 1.

CHILENOS RESIDENTES EN QUITO CELEBRAN LA GRATA NOTICIA

NOS ENVIARON UN PATRIOTICO CABLEGRAMA DESDE ECUADOR

Un grupo de chilenos residentes en Quito, con patriótico entusiasmo ante el descubrimiento de petróleo en Magallanes, nos ha enviado el siguiente cablegrama.

"Quito, Ecuador. LA NACION, Santiago.

Radioemisoras Chile traen la gratísima nueva del hallazgo de petróleo en la zona austral del territorio nacional. Esto significa la solución de grandes problemas chilenos y es otro éxito sumado a los planes administrativos de inmensas y promisoras proyecciones elaborados e iniciados por la potencia creadora del querido y recordado Presidente Aguirre Cerda y perseguidos con patriótico celo por el Presidente Ríos. Los suscritos, ciudadanos chilenos que celebran la noticia oficial henchidos de noble gozo y orgullo, ruegan a ese querido diario llevar al Presidente Excmo. señor Ríos y a las autoridades del Gobierno, nuestras felicitaciones y congratulaciones por el nuevo triunfo de la era administrativa iniciada en 1938.

(Fdos). Arturo Dragón, Alberto Sánchez Aspee, Osvaldo Rodríguez Fornes, Alberto Mallet, Arturo Ramírez, Pedro Silva, Ernesto Rodríguez, Mario Borja, Luis Sierra, Sigfrido Morales y Carlos Serra".

Película sobre el petróleo en la Universidad

El Instituto de Cinematografía Educativa presentará el viernes 4, en el Salón de Honor de la Universidad de Chile, un programa con las siguientes películas de divulgación sobre petróleo:

I.—Historia del Petróleo.
II.—Destilación del Petróleo.
III.—Petróleo crudo.
IV.—Principios del motor a petróleo.
V.—Principios de lubricación.
VI.—Evolución de la rueda dentada.

Las entradas, limitadas a la capacidad del Salón de Honor, completamente gratuitas, se distribuyen a cualquier estudiante, desde el miércoles 2, en Arturo Prat 74, de 13.30 a 20.30 horas.

Día del Libro

Los directores y directoras de las escuelas públicas o particulares del país, en que se haya celebrado el Día del Libro, deben enviar el programa respectivo, si aun no lo han hecho, en el próximo mes de marzo, al secretario de la Comisión del Libro, señor José Santos González Vera, casilla 10 D., Santiago.

En los programas, además de los biografiados, debe ponerse el nombre del poema o del trozo que se lee.

Si la comisión pudiere repartir material biográfico en el año próximo, dará preferencia a las escuelas que cumplan con este requisito.

DEFUNCION

Ha dejado le existir nuestra querida madre, señora
FILOMENA MORENO
vda. de BRIONES

Sus restos serán sepultados hoy en el Cementerio General. El cortejo partirá desde su casa habitación, 3.a Avenida N.o 168, Paradero 16 de la Gran Avenida, a las 3 P. M.

Raquel Briones Moreno y familia.

Atendido por la Empresa Azócar

DEFUNCION

Ha dejado le existir nuestro querido deudo, don
HUMBERTO SEGOVIA BOZZO

Sus restos serán sepultados hoy a las 16.30 horas en el Cementerio Católico, partiendo el cortejo desde su casa habitación, Av. Gladys 1153, Paradero 3, Gran Avenida.

La familia.

DEFUNCION

Ha fallecido nuestro deudo
MARIA VASQUEZ TRUJILLO
en el Hospital San Agustín de Valparaíso.

La familia.

Para mayores detalles, llamar al fono 5750, Valpso.

DEFUNCION

Ha dejado le existir nuestra querida hijita
GRACIELA SEPULVEDA ESPINOZA

Sus funerales se efectuarán hoy en el Cementerio General, partiendo el cortejo desde su casa habitación, calle Cóndor N.o 733, a las 4.30 P. M.

La familia.

Atendido por la Empresa Azócar

DEFUNCION

Ha dejado le existir nuestra querida hijita
GABRIELITA GARCES CASTILLO

Sus restos serán sepultados mañana en el Cementerio General. El cortejo partirá desde su casa habitación, calle Franklin N.o 1330, a las 10 A. M.

Raúl Garcés Martínez y familia.

Atendido por la Empresa Azócar

Empresa Azó
Funerales
M. R.
Pone a disposición de su distinguida clie
una nueva
OFICINA DE VENTAS
CALLE SAN ANTONIO N.o
ESQUINA DE MERCED — TELEFONO N.

¡Feliz Año Nuevo

AL PUBLICO Y A TODOS LOS EXHIBIDORES DEL PAIS

COMIENZA UN AÑO NUEVO Y COMIENZA UNA VIDA NUEVA PARA EL MAGNIFICO MATERIAL CINEMATOGRAFICO MEJICANO QUE SERA DISTRIBUIDO EN CHILE POR LA NUEVA FIRMA "CINEMATOGRAFICA IBARRA", QUE AL INICIAR SUS LABORES BAJO ESTE NUEVO AÑO, QUIERE HACER EXTENSIVAS SUS FELICITACIONES Y BUENOS DESEOS AL PUBLICO QUE CON SU PRESENCIA CONTRIBUIRA A LA MAYOR DIFUSION Y AL MEJOR EXITO DE LA PRODUCCION MEJICANA Y A LOS SEÑORES EXHIBIDORES QUE PRESENTARAN NUESTRAS GRANDES PELICULAS EN SUS MEJORES SALAS.

LISTA DE ALGUNAS PELICULAS PARA 1946

Película	Intérpretes
FLOR DE DURAZNO	Esther Fernández, Fernando Soler, David Silva
LA SELVA DE FUEGO	Dolores del Río, Arturo de Córdoba
HASTA QUE PERDIO JALISCO	Jorge Negrete, Gloria Marín, El Chicote, Eugenia Galindo
EL SOCIO	Hugo del Carril, Gloria Marín, Susana Guizar, Ché Padula
BUGANBILLA	Dolores del Río, Pedro Armendáris
VÉRTIGO	María Félix, Emilio Tuero, Lilia Michel, Paco Fuentes
UN GAUCHO EN JALISCO	Hugo del Carril, Mapy Cortés, Gloria Aguiar, Rafael Baledón
EL HIJO DESOBEDIENTE	Tin Tan y Marcelo
NO BASTA SER CHARRO	Jorge Negrete, Lilia Michel, El Chicote
LOS CUATRO JINETES APOCALIPSIS	Hugo del Carril, Susana Guizar, Angel Garaza
CANAIMA	Jorge Negrete, Gloria Marín, Andrés Soler, Carlos López Moctezuma, Arturo Soto Rangel, Alfredo Varela
EL CAMINO DE LOS GATOS	Emilio Tuero, Carmen Montejo, Paco Fuentes, Esther Luquin
LA SRA. DE ENFRENTE	Sara García, Carmen Montejo, Rafael Baledon
Crepúsculo	Gloria Marín, Arturo de Córdoba, Lilia Michel
EL MONJE BLANCO	María Félix, Tomás Perrin
LA CASA DE LA ZORRA	Sara Guasch, Susana Guizar, Isabela Corona, Andrea Palma, Ricardo Montalban, Andrés Soler, Julio Villarreal, Alberto Galán
CUATRO AMORES EN MI VIDA	Hugo del Carril, Susana Guizar, Gloria Marín
La Mulata de Córdoba	Lina Montes, Toña La Negra, José Boviera, Víctor Junco
El Diablo andaba en los choclos	Luis Sandrini, Silvana Roth
LA REINA DE LA OPERETA	Sofía Alvarez, Fernando Soler, Luis Aldás, Joaquín Pardavé
Marco Antonio y Cleopatra	Luis Sandrini, María Antonieta Pons, Joaquín Pardavé
LA MUJER DE TODOS	María Félix
Camino de Sacramento	Jorge Negrete, Charito Granados, Julio Villarreal, Ernesto Cortazar
PEPITA JIMENEZ	Rosita Díaz, Fortunato Bonanova, Consuelo Guerrero de Luna, Ricardo Montalban, Julio Villarroel
La Morena de mi Copla	Conchita Martínez, Abel Salazar, Alberto Galán, Agustín Isunza, Aurora Walker
La Pequeña Madrecita	Evita Muñoz, Anita Blanch, Arturo Soto Rangel, Narciso Busquet
LA HIJA DEL PAYASO	Evita Muñoz, Agustín Irusta, Luis Jiménez, Indio Bedolla
PAPA LEBONARD	Adriana Lamar, Carlos Martínez Baena y Ramón Vallarino
ARSENE LUPIN	Adriana Lamar, Ramón Pereda, Carlos López Moctezuma
EL GRAN GALEOTO	Adriana Lamar, Ramón Pereda, Carlos Orellana
Rocambole	Miguel Arenas, Lina Montes, Carlos López

Cinematográfica IBARRA

REPRESENTANTES DE "GROVAS S.A." "CLASA FILMS" "FILMEX" y "FILMS MUNDIALES"
Y ADEMAS DISTRIBUIRA LAS MARCAS DE: "RODRIGUEZ HNOS", "PEREDA FILMS", "AGUILA FILMS" "CALDERON FILMS" "CINEMATOGRAFICA PRO-MEX" Y "CINEMATOGRAFICA MEXICANA"

TODAS LAS RESOLUCIONES DEL ...SEJO DE C. DE EE. PARTICULARES

...RTICIPADO DIRECTAMENTE EL DEPARTAMENTO DE PREVISION SOCIAL

...ABLA EL CONSEJERO DON RAUL RECABARREN VIDAL

...Recabarren Vidal, es uno ...dirigentes que se ha des... ...n la lucha sindical. Des... ...esto secundario de secre... ...comisiones hasta el de ...esponsabilidad como es el ...ente nacional de una or... ...n, lo ha desempeñado a ...atisfacción de sus com... ...y con el aplauso unáni... ...uántos siguen la trayec... ...su vida gremial. Esta ca... ...ha visto coronada con el ...Consejero de la Caja de ...de Empleados Particu... ...ue hoy dicen que lo per... ...no consecuencia del su... ...struído por la Dirección ...sión Social, organismo en ...de supervigilar los actos ...ajas de Previsión.

...ramos al señor Recaba... ...llegar a la Caja de Pre... ...e la cual es Consejero. ...a una sesión extraordi... ...inmediato le abordamos ...tema de palpitante ac... ...cual es el resultado del ...instruído por supuestas ...dades en la administra... ...la Caja en que actúa co... ...sentante de los emplea... ...barren no es hombre que ...esponsabilidades. Siempre ...gradado decir lo que en ...iensa. Por esta razón pa... ...porter la labor se facili...

...imos, entonces, ¿qué pien... ...e las medidas que habría ...el doctor Julio Bustos ...al Ministerio de Salubri... ...contra del Vicepresidente ...de la Caja que Ud. re... ...y de su Consejo? Nues... ...evistado no ha necesita... ...r un segundo para dar ...a nuestra pregunta. En ...nos ha dicho:

...tiva o no la información ...un diario de la maña... ...uede menos de merecer... ...verdadera estupefacción; ...tamento de Previsión So... ...efecto, ha participado di... ...te y ha aprobado todas ...una de las resoluciones o ...adoptados por el H. Con... ...haber observado hasta ...nto ni una sola de dichas ...nes o acuerdos y, por lo ...mi modesta opinión, se... ...responsable como cada ...nosotros de la supuesta maia administración que nos achacaria en su informe. Y nos agrega, textualmente, a continuación el Consejero Recabarren: "El artículo 7.o del Estatuto Orgánico del Departamento ordena a la letra: EL DIRECTOR deberá observar todo acuerdo de los Consejos de las Cajas de Previsión que estime CONTRARIO A LAS LEYES VIGENTES Y AL INTERES DE LAS INSTITUCIONES. Esta facultad deberá ejercerla POR ESCRITO Y DENTRO DEL PLAZO DE CINCO DIAS, contados desde la fecha en que se tomó el acuerdo. Los Consejos por los votos de los dos tercios de los Consejeros con derecho a voto podrán insistir en el acuerdo observado, en cuyo caso deberá cumplirse.

—¿Y no ha habido nunca alguna observación del Departamento de Previsión a los acuerdos adoptados por Uds.? preguntamos:

Nos replica el Consejero Recabarren, de inmediato: "Nunca que yo sepa, durante los dos periodos que formo parte del H. Consejo".

—En todo caso, — nos agrega— esperemos la resolución definitiva al respecto de S. E. el Presidente de la República Excmo. señor Ríos y del señor Ministro de Salubridad, Dr. Sótero del Río, los cuales, no dudo por un sólo instante, habrán de escuchar nuestros descargos en el momento oportuno y una vez que conozcan el sumario respectivo. Les ruego, en todo caso, agradecer en mi nombre, desde las columnas de su diario, a todos los sindicatos, agrupaciones gremiales y amigos que se han apresurado a reiterarme su adhesión en estos instantes y los cuales comprometen muy de veras mi cordial gratitud.

Alguna otra palabra sobre comentarios, sugestiones o simplemente "copuchas" en rededor de este asunto, inquirimos:

—Por ahora nada diré, termina manifestándonos el Consejero Recabarren, de la generalizada opinión que se escucha en diversos círculos acerca de que se trataría en este sumario de reavivar antiguas rencillas personales u odios concentrados por espacio de tanto tiempo, ya que Uds. no ignoran la reiterada opinión del gremio de los empleados particulares, respecto a la actuación del doctor Bustos y la participación destacada que me cupiera en el desfile grandioso que treinta mil empleados particulares de Santiago realizaran hace algún tiempo, y que yo presidí para oponerme con energía y resolución a la pretendida fusión de las diversas Cajas de Previsión".

—Agradezco, finalmente — nos dice el Consejero Recabarren,— el interés de Uds. por este asunto y pueden estar ciertos, de que si salgo del Consejo, lo haré pudiendo seguir mirando de frente, cara a cara y a los ojos, a todos los empleados particulares del país, ya que estoy cierto de la corrección y honradez de todas y cada una de mis actuaciones como Consejero que ha procurado interpretar lealmente el interés económico y social de sus compañeros de clase y de gremio".

...ga de una ...era a scouts ...ovidencia

...Escuela Superior de ...N.o 68 de Providen... ...lugar la ceremonia de ...ga de una bandera a ...da de Scouts "Ismael ...Vergara", obsequio que ...señor Francisco Hinojo... ...s, delegado provincial ...cepción, y antiguo pre... ...e la Asociación de Pa... ...Familia de la Escuela ...N.o 68.

...ector de la Escuela, se... ...Gómez, agradeció el ...de la bandera a nom... ...la brigada que se en... ...formada en el patio ...establecimiento.

La Conep ante los ataques al señor Juan Serendero

Entre las materias tratadas por el directorio ejecutivo nacional de la Confederación de Empleados particulares, en su última reunión, figuró la campaña de desprestigio que algunas personas interesadas han lanzado en contra del director de la Federación Provincial de Santiago de la CONEP, don Juan Serendero, sobre lo cual la directiva nacional, junto con repudiar estas maniobras, acordó remitirse una vez más, al acuerdo del directorio nacional de la CONEP, contenido en la carta que el 1.o de diciembre de 1942 dirigió al señor Serendero, el entonces presidente nacional de la Confederación, señor Raúl Recabarren Vidal, firmada también por el secretario nacional, don Fernando Lund, y que en su parte pertinente dice así:

"... me es grato manifestarle que el directorio ejecutivo Nacional de la Confederación de Empleados Particulares, después de estudiar ampliamente todos los detalles de estas incidencias acordó que usted había procedido con honestidad y rectitud en sus funciones de consejero de la Caja de Previsión.

"Asimismo, el DEN, acordó propiciar ante el Supremo Gobierno su designación como miembro del Consejo Superior del Trabajo, renunciando usted al Consejo de la Caja de Empleados Particulares, en el caso de producirse ese nombramiento, a fin de poner término de este modo a las incidencias de carácter personal que existen entre usted y el Vicepresidente Ejecutivo".

ESTA NOCHE LLEGAN A SANTIAGO 23 EX COMBATIENTES CHILENOS

UNO DE ELLOS, DON FEDERICO CLAUDET TORO TAMBIEN SE ENROLO EN LA GUERRA DE 1914

Por la combinación transandina, que llega hoy a las 23.30 horas a la Estación Mapocho, regresa al país otro contingente de voluntarios chilenos que se enrolaron en el Ejército francés y que tomaron parte en la reciente contienda bélica.

Lo 23 voluntarios, a quienes saludarán a su llegada representantes de la Embajada de Francia y del Comité de la Francia Libre, son los siguientes: capitán Otto Graff, subteniente Albert Triat, alférez Federico Claudet, sargento jeef Jean d'Hainaut, sargento jefe Ernest Jousse, sargento Jacques Esquerre, sargento Francois Esquerre, sargento Louis Gotuzzo, cabo jefe Jean Leiva, cabo jefe Georges Casanave, cabo jefe Hugo Rivas, brigadier Pierre Julien, Albert Hourton, Albert Zout, León Cazaudehore, Edouard Doussang, Numa Christiny, Charles Cazadehore, Paul Potin, Alexandre Booman, Robert Segeur, Armand Indey, Jeanne Leiva.

El alférez Federico Claudet Toro es el único chileno que ha combatido por Francia en la guerra del 14 y en la que ha terminado el año 1945.

7.a Convención de la U. de Profesores

SE INAUGURA MAÑANA EN EL T. BAQUEDANO

El jueves 3, a las 10 horas, en el Teatro Baquedano, se inaugura la séptima Convención Nacional de la Unión de Profesores de Chile. El consejo directivo de la institución ha tomado todas las medidas organizativas del caso, para dar a este acto el realce que merece la calidad de los problemas a que se abocará el magisterio organizado del país. Aparte de las numerosas representaciones de provincias, del profesorado de la capital, de los delegados de organizaciones de empleados y obreros, asistirán al Baquedano, el Ministro de Educación, el Director General de Educación Primaria, el secretario general de la CTCH., el director de la D. I. C., y los jefes de secciones del Ministerio de Educación.

Mañana se inicia la gran

LIQUIDACION Semestral

GATH & CHAVES

Fuertes Rebajas de Precios en todos los Departamentos

ESTA LIQUIDACION SE EFECTUA SIMULTANEAMENTE EN NUESTRAS SUCURSALES DE VALPARAISO Y CONCEPCION

CONFLICTO DE GAS Y TELEFONOS QUEDO TOTALMENTE SOLUCIONADO

AYER SE FIRMO EL ACTA DE AVENIMIENTO EN EL MINISTERIO DEL INTERIOR

Delegaciones de obreros y empleados de las Compañías de Teléfonos de Chile, y de Gas, se entrevistaron en la mañana de ayer con el Ministro suplente del Interior, don Joaquín Fernández, con el objeto de buscarle una solución al conflicto producido por la petición de mejoramiento económico presentado por ambos gremios.

Después de conversaciones con los representantes autorizados de ambas empresas y con las delegaciones visitantes, se llegó a un acuerdo aceptado por ambas partes que cristalizó con la firma de un acta de avenimiento.

CONTRATO QUE REBAJA TARIFAS AEREAS AL EXTERIOR SE FIRMO

COMENZARA A REGIR DESDE HOY Y ESTABLECE REDUCCION DE UN 50 POR CIENTO

La Dirección General de Correos y Telégrafos deseosa de hacer llegar los beneficios del Correo Aéreo a todas las personas que utilizan los servicios aéreos internacionales y contando con la colaboración de Panagra, ha suscrito un contrato con esta Compañía para el tranporte de la correspondencia por la vía aérea en el cual se contempla una rebaja substancial en las actuales tarifas de correo aéreo. Dicho contrato entra en vigencia hoy.

Con esta nueva tarifa, los franqueos para cartas aéreas se reducirán en un término medio de cincuenta por ciento, quedando el franqueo mínimo a Estados Unidos reducido de $ 8.20 a $ 360, a Argentina, de $ 2.40 a $ 2.00, a Perú y Bolivia de $ 3.60 a $ 2.00 y a Ecuador, de $ 4.40 a $ 2.80.

Esta apreciable rebaja en las tarifas aeropostales internacionales forma parte de la política que sigue Panagra en el sentido de hacer asequible a personas de los más variados recursos, las múltiples ventajas de la aviación comercial.

DIRECCION GENERAL DE OBRAS PUBLICAS

DEPARTAMENTO DE ARQUITECTURA

Solicítanse propuestas públicas para la construcción de la obra gruesa del REGIMIENTO DESTACAMENTO ANDINO N.o 3 DE LOS ANGELES.

Las propuestas se abrirán simultáneamente en las Salas de Despacho del señor Intendente de la Provincia de Bío-Bío (Los Angeles), y del Director del Departamento de Arquitectura, Morandé 45, Santiago, el día 16 de Enero próximo, a las 16 horas

Bases y antecedentes, consultar en el Archivo Técnico de 15 a 18 horas.

Santiago, 26 de Diciembre de 1945.

EL DIRECTOR DEL DEPARTAMENTO.

DIRECCION GENERAL DE PAVIMENTACION

CHILE

COMUNA DE CORRAL

Postergación de Propuestas

Postérganse para el JUEVES 10 DE ENERO DE 1946, a las 15.30 horas, las propuestas públicas solicitadas para ejecutar 3.000 m2. de calzadas de concreto y 2.000 m2. de aceras de concreto y obras complementarias en la COMUNA DE CORRAL.

Estas propuestas se solicitaban para el día 3 de Enero de 1946, y la postergación se hace en virtud de lo dispuesto en el Art. 9.o del Reglamento General de Ejecución de Obras de Pavimentación en vigencia.

Santiago, 31 de Diciembre de 1945.

EL DIRECTOR GENERAL.

ELIGIO NUEVAS AUTORIDADES LA SOCIEDAD AMIGOS DEL ARBOL

INTERESANTE LABOR DESARROLLO ESTA INSTITUCION DURANTE 1945

El sábado 29 del presente se efectuó en la Universidad de Chile la asamblea general anual de la Sociedad Amigos del Arbol. El objeto de esta asamblea era oír la cuenta del directorio deliberar y resolver sobre el proyecto de reforma de estatutos, y proceder a la elección del nuevo directorio para 1946.

En nombre del directorio, el señor Carlos Silva Figueroa, en su carácter de presidente, dió cuenta de la memoria anual. En uno de los interesantes pasajes de esta memoria, el señor Silva Figueroa expresó que aún cuando la obra de esa institución no se ostenta en su totalidad en realizaciones visibles ante los ojos inquietos de quienes juzgan al mundo por sus expresiones materiales exclusivamente, su obra sigue siendo inmensa e innegable en sus frutos. Basta sólo reconocer la inquietud que ha logrado despertar en la mayoría de los chilenos, después de diez años de labor tesonera, para conseguir crear un clima verdaderamente nacional y comprensivo al árbol y a todos los grandes problemas económicos nacionales vinculados a él.

Indicó que el número de socios registrados a la fecha asciende a 1.591 y, que era digna de destacar, la idea del director, ingeniero señor Jorge Sligth Leigh, que se puso en práctica, creando la categoría de socios perpetuos, cuya aprobación legal ahora se solicitará, contando a la fecha con 153 adherentes que han pagado su cuota única ascendente a treinta mil novecientos noventa y cuatro pesos, con las cuales se han adquirido bonos por un valor nominal de $ 32.000.

Indicó también el presidente en su memoria que, "dentro de las realizaciones de mayor envergadura de la Sociedad, después de la celebración de la Primera Asamblea Forestal Nacional que se celebrara en noviembre de 1942, se encuentra la actual Sociedad Anónima de Plantaciones Forestales (Soafor) a que dió nacimiento y cuyo reconocimiento legal se obtuvo el 1.o de agosto de 1945, por decreto de Hacienda N.o 3429. Esta Sociedad Anónima, creada por nuestra Sociedad para demostrar al país las bondades económicas de los árboles, cuando se les planta y explota racionalmente, ha constituído la más merecida compensación a la coperación generosa e idealista con que ustedes, señores socios, han contribuído al sostenimiento de nuestra entidad. En efecto, la Soafor lleva un curso superior a las mejores espectativas que en ella habíamos cifrado. El fundo Cerro Viejo, que adquirió en la comuna de Quilpué, en el valle de Colliguay, que tiene cerca de tres mil hectáreas y dista de Curacaví y Quilpué aproximadamente 35 kilómetros, ha constituído el más espléndido negocio. Su aptitud forestal y el amplio margen de posibilidades que ofrece, aseguran un futuro floreciente de tal Sociedad. La gerencia técnica de ella, está a cargo del talentoso ingeniero agrónomo y entusiasta director de nuestra Sociedad, don Leoncio Chaparro Luminot. De la misma manera, la presidencia de ella, está a cargo del infrascrito, que hasta ahora ha detentado el cargo de presidente de nuestra Sociedad".

La Sociedad tiene a su cargo, también, todo lo relativo al concurso anual que se efectúa en Santiago para dicernir el premio "Balcón Florido", de la fundación Daniel Riquelme, que por disposición testamentaria está a cargo de la Intendencia de la provincia, quien, gentilmente, ha solicitado la cooperación de nuestra Sociedad para este objeto. El presente año se han hecho las publicaciones del caso, llamando a concurso, y próximamente serán dicernidos los premios pertinentes.

Dentro del próximo mes de enero, posiblemente, la Sociedad patrocinrá la celebración, en esta Universidad, de un ateneo para dilucidar con el concurso de los técnicos pertinentes, el grave problema agrícola, forestal y sanitario, que representa para la zona Calera-Limache, las emanaciones del polvo de cemento de la Fábrica Cemento El Melón.

Finalmente se procedió a la apertura de los votos llegados de diferentes partes del país, y a la elección del nuevo directorio que regirá los destinos de esta institución para el año 1946, siendo elegidos los siguientes señores:

1.— Victorino Alonso Hermida.
2.— Guillermo Ariztía Izquierdo.
3.— Carlota Andrée.
4.— Carlos Beytía Geisse.
5.— Leoncio Chaparro Luminot.
6.— Carlos Garfías Prado.
7.— Jorge Niño de Zepeda.
8.— Ramón Olave Acuña.
9.— Baldomero Orellana Orellana.
10.— David Perry Barnas.
11.— Telésforo Mandiola Grove.
12.— Domingo Rivera Parga.
13.— Carlos Silva Figueroa.
14.— Jorge Slaight Leigh.
15.— Ernesto Valenzuela Basterrica.
16.— Carlos Valdovinos Valdovinos.
17.— Luis Rubén Azócar.
18.— Carlos Ruz Escobar.
19.— Rubén Farías Pereira.
20.— Romeo Salinas Salinas.
21.— Pedro Prado Jaramillo.

ORFEON MAESTRANZA II ZONA DE LOS FF. CC. DEL ESTADO

BOLETIN DE LA PRIMERA QUINCENA DE ENERO

Después de un merecido descanso inicia sus actividades este antiguo y prestigioso conjunto musical ferroviario en el nuevo año.

La Directiva del ORFEON saluda en el año que se inicia a todas las Sociedades Musicales Gremiales, a sus socios cooperadores y activos, deseándoles un feliz Año Nuevo, como también a los Orfeones de Concepción, San Rosendo, Ovalle, y el recientemente fundado en la Maestranza de Baron, en Valparaíso.

MOVIMIENTO SOCIAL EN LA PRIMERA QUINCENA DEL PRESENTE MES

SABADO 5 DE ENERO.—Cítase a la banda uniformada, a las 9 horas, en su Salón Social, para asistir a la inauguración del Pabellón Bronco-Pulmonar de los FF. CC. del Estado en el Hospital del Salvador, a las 11 horas.

SABADO 5.— A las 17 horas, ensayo general.

SABADO 12.— Junta general extraordinaria a las 18.30 horas.

NOTA IMPORTANTE.— A las instituciones ferroviarias y particulares, por acuerdo de la Directiva del Orfeón se hace presente que en lo sucesivo, todo pedido de banda debe hacerse con 8 días de anticipación. Para todo acto deportivo y cultural deberán atenerse al Reglamento respectivo, el cual se enviará oportunamente una circular, como también para actos con entradas pagadas, desfiles y otros deberán atenerse al tarifado respectivo.

INVENTARIO.— Se avisa a los señores socios activos, que en la segunda quincena de enero se hará el inventario general de todos los enseres del Orfeón.

LOS ENSAYOS.— Por a hora se efectuarán como de costumbre los sábados de 17 a 19 horas.

Todos los pedidos de banda deberán solicitarse o dejarse en el salón social, Bascuñán 632.

EL SECRETARIO.

Santiago, 1.o de enero de 1946.

SATISFACTORIO RESULTADO ARROJO EJERCICIO PRESUPUESTARIO DE 1945

EL DEFICIT ALCANZARA SOLO A 200 MILLONES DE PESOS.— DECLARACION DEL MINISTRO DE HACIENDA

El Ministerio de Hacienda entregó la siguiente información oficial:

"De acuerdo con los estudios preliminares que se han realizado sobre la Contabilidad de la Nación, el Ministro de Hacienda, don Pablo Ramírez, declara que los resultados del ejercicio presupuestario de 1945 son satisfactorios. En efecto, a pesar del cumplimiento de numerosas leyes de gasto que han debido aplicarse, el déficit resultará aproximadamente de 200 millones de pesos, cifra que es relativamente baja si se considera la relacionada con el monto de los presupuestos fiscales".

PRIMER GRUPO DE NIÑOS DE LA SOCIEDAD COLONIAS ESCOLARES "DGO. VILLALOBOS", A LLOLLEO

PARTIRA EL 4 DE ENERO. — PERSONAL DIRECTIVO Y PROFESORES QUE LO ACOMPAÑARA

Por el tren de la mañana del viernes 4 de enero, en carro especial, proporcionado por el Ministerio de Educación, partirá a Llolleo el primer grupo de colonos, formado por niñitas de las escuelas primarias y otros establecimientos fiscales de la capital.

Este año dirigirá la colonia el profesor señor Albino Zúñiga Alarcón, secundado por la socia honoraria de la Institución, señora Sara Cabrera v. de Arce, en el carácter de directora ecónoma, por los señores Francisco Galleguillos y Evaristo Muñoz como secretarios, y por las profesoras señoritas Natalia Pancani, Teresa Tamayo, Rosario Guzmán, Guadalupe Menares, Ana Millar, Inés Antúnez, Leonor Bustamante y Elma Molinares.

Las niñitas que componen este grupo son las siguientes:

ESCUELA N.o 19.— Berta Aguilera Solís, Juana Arroyo Lazcano, Gloria Mora Huerta, Silvia Guerra Catalán, Silvia Prado Pércida; ESCUELA N.o 20.— Olga Espinoza Aguilera; ESCUELA N.o 21.— Pascuala López Hidalgo, Sofía Canales Rojas, Fresia Ulloa Varas, Ana Belmar Vila, Lelia Donoso Lizana; ESCUELA N.o 25.— Elsa Espinoza Guzmán, Elba Pérez Medina, Elisa Sánchez Castro, Elsa Vignean Torres; ESCUELA N.o 27.— Marta Hurra Romero, Lina Piña Pottstock; ESCUELA N.o 29.— Alicia Covarrubias Hernández, Marta Flores Amengual; ESCUELA N.o 30.— Margarita Moraga Valenzuela, Margarita San Martín Mancilla; ESCUELA N.o 35.— Leonor Flores Carrasco; ESCUELA N.o 36.— María Acevedo Catalán, Guillermina Alday Cordero, Alicia Buzeta Sereño, Norma Cervera S., María Mercado Orellana, Irma Riquelme Yáñez; ESCUELA N.o 37.— Tránsito Silva Silva, Lucía Silva Silva; ESCUELA N.o 39.— Rosa Montecinos Cuevas, Perla Abaud C., Raquel Cabrera Muñoz, Gladys González Vivar, Rosa Fernies J., Marta Hurtado Zúñiga, Lilet Toro Miranda; ESCUELA N.o 41.— Ana Vargas Díaz; ESCUELA N.o 65.— Flor Galaz González, Marta Gutiérrez Soto; ESCUELA N.o 73.— Nelly Cavieres Cornejo; ESCUELA N.o 83.— María Moreno Henríquez; ESCUELA N.o 86.— María Guerrero Saavedra, Norma Yáñez Yáñez, Georgina Suárez Barrera, Hilda Pérez Barahona; ESCUELA N.o 91.— Elisa Bolívar Castro, Silvia Robles Santander, Lila Quezada Campos; ESCUELA N.o 98.— Raquel Gómez López, Teresa Valenzuela Fernández, Susana Luengo Avello, Lidia Rebolledo Sepúlveda, Ana Rodríguez Rodríguez; ESCUELA N.o 101.— Sara Román Núñez, Silvia Rojas Rojas; ESCUELA N.o 105.— Leontina Gallardo Gerardino, Guillermina Montecinos Casso, Alicia Ortiz Calderón, Leongina Salazar Pérez; ESCUELA N.o 108.— Virginia Espinoza Rodríguez, Luisa Monsalve Arria, Aida Sereney Gajardo; ESCUELA N.o 109.— Ruth Escobedo Soto, Rosa Lise Peña, Ana Velásquez Acevedo, Juana Vilches R.; ESCUELA N.o 127.— Yolanda Inalaf Smith, Mireya Martínez San Martín, Rosa Osses Reyes, Luisa Seguel Villarroel; ESCUELA N.o 136— Sonia Donoso Rubio, Olivia Soto Cavieres, Fresia Collio Maltes; ESCUELA N.o 139.— María Iturriaga Gaspar, Aurora Soto Leyton, Guillermina Lagos Galaz; ESCUELA N.o 140.— Ana Muñoz Castro, Sonia Salinas González, Inés Valedor Soto; ESCUELA N.o 145.— Eleana Cordovez Silva, Norma Chávez Urbina, Margarita Papayanes Acevedo, Valentina Puente Veloso; ESCUELA N.o 146— Norma Cea Ruiz, Deny Astorga Castro, Inés Cea Ruiz, Ester Moya Villegas; ESCUELA N.o 150.— María Tolosa Gajardo; ESCUELA N.o 154.— Cecilia Ponce Flores; ESCUELA N.o 168.— Luzmira Labarca Valenzuela, Elena Martínez M., Cristina Silva Cruz; ESCUELA N.o 180.— Teresa Aguilar Díaz, Elsa Gajardo Meléndez; ESCUELA N.o 183.— Sylvia Núñez Acevedo; ESCUELA N.o 187.— Pilar Gil Huerta, Natalia Bravo Díaz, Georgina Vivallos Farías; ESCUELA N.o 205.— María Azócar Jorquera, Lily Díaz Cabello, Raquel de la Jara Durán, Eliana Pinto Rojas; ESCUELA N.o 113.— Gabriela Espinoza Urgelles, Margarita Santibáñez Rojas, Nelly Carrasco Saavedra; ESCUELA N.o 213.— Sylvia Pina Orellana; ESCUELA N.o 214.— Eugenia Núñez Navarrete; ESCUELA N.o 216.— Carmen Caroca Pezoa, Rosa E. Salazar Venegas; ESCUELA N.o 250.— Elena Manríquez Guzmán; LICEO N.o 5.— Julia Quijada Tamayo, ESCUELA ARRIARAN.— Adriana Mena Mena, Norma Meza Bosco, Inés Peña y Lillo Lobos, Mercedes Santander Espinoza; ANEXA NORMAL N.o 1.— Sylvia Coronado Dubou, Rosa Cavada Arratia, Luisa Gantes Bustillos, Julia Cerbella Kroff, Adriana González J., Marta Serrano Yáñez; ESCUELA ANEXA NORMAL N.o 2.— Amanda Chinchón Robles, Cecilia Ithal Bahamondez, Alicia Muñoz Ormazábal, Dolores Ortega Bravo, Irene Pacheco Santander, Cecilia Ramírez Vera y Adriana Riquelme Riquelme.

Estas niñitas deben encontrarse el día de la partida, a las 7.30 horas, en la sala de primera clase de la Estación Alameda.

EL ALZA DE LAS TARIFAS FERROVI[ARIAS] NO PODRA REPERCUTIR EN LOS PR[ECIOS]

EL AUMENTO NO AFECTA A TODOS LOS PRODUCTOS Y QUEDA [...] UN VOLUMEN DE CARGA DE 500 MILLONES DE PESOS.— EL CAS[O DEL TRI]GO Y LA HARINA

DIRECTIVA FERROVIARIA VISITO A S. E.

La Secretaría General de Gobierno entregó ayer la siguiente declaración oficial a la prensa:

"Hoy en la mañana S. E. el Presidente de la República recibió a la Directiva de la Federación Industrial Ferroviaria. Estaban presentes en esta reunión el Ministro de Obras Públicas y Vías de Comunicación y el Director General de la Empresa de los FF. CC. del Estado. La directiva ferroviaria hizo presente a S. E. su petición de que no fueran alzadas las tarifas. S. E. manifestó que de acuerdo con la exposición hecha por el Director de los FF. CC., la Empresa aparecía con un déficit superior a 200 millones de pesos, sàlvable sólo mediante dos fórmulas: la primera sería que el Gobierno entregara esta suma a la Empresa, cosa que no podría hacer por no tener ni recursos ni autorización legal para ello y que, en consecuencia, al Director no le quedaba otro camino que cumplir con la Ley Orgánica de los Ferrocarriles que ordena perentoriamente, cubrir sus gastos con sus propias entradas.

Por otra parte, S. E. manifestó que de acuerdo con la información oficial de la Empresa, esta alza no afectaba a todos los productos, quedando eliminado un volumen de carga superior a 500 millones de pesos, que no sufrirá alza alguna y que el Gobierno tomará todas las medidas necesarias para que el alza de los otros productos, que es muy insignificante, no influya en el costo de la vida.

S. E., en esta materia, reiteró que el Gobierno estaba tomando todas las medidas legales a su alcance y que en ningún caso esta proporción tan pequeña de[bería] repercutir en los precios. Y que sería gravísimo para la Empre[sa] que ésta quedara desfinanciada.

Por último, S. E. manifestó a[...] que había dado instrucciones al [Ministro de] Hacienda y al Ministro de Ob[ras Públicas] para que, conjuntamente con [la dirección] de la Empresa, estudien un fin[anciamiento] definitivo con el objeto de ren[ovar el ma]terial, adquirir nuevas herramie[ntas de tra]bajo y electrificar la Zona Sur. [...] formación de la Empresa, ma[...] es lo verdaderamente fundamen[tal ...] en definitiva resolverá el probl[ema].

EL TRIGO Y LA HAR[INA]

Los Ministros de Agricultura y Obras Públicas y Vías de Co[municación] señores Jorge Urzúa, Pablo [...] Eduardo Frei, respectivamente, [visi]taron en la mañana de ayer a[l Presi]dente de la República, Excmo. [señor] Antonio Ríos para tratar el p[roblema del] alza de fletes ferroviarios al tri[go].

También asistieron a esta re[unión repre]sentantes de la Empresa de los [Ferrocarri]les del Estado.

El Ministro de Agricultura, [...] es de opinión contraria al alz[a ...] en consideración a que se reca[...] to de los mencionados product[os ...] ductores podrían solicitar un [...] para ellos que repercutiría en [el] costo de la vida.

El Gobierno dará en breve [...] a esta situación.

EL H. CONSEJO DEL REGISTRO NACIONAL DE CONT[ADORES] EN CUMPLIMIENTO DEL ART. 10 DE LA LEY N.o 5,1[02 ...] EL ARANCEL DE CONTADORES PARA EL TRIENI[O]

Visto lo dispuesto en el artículo 10 de la ley N.o 5,102, el Honorable Consejo del Registro Nacional de Contadores, aprueba y pone en vigencia el siguiente Arancel, que regula las remuneraciones de los Contadores.

Artículo 1.o—Las remuneraciones que corresponden a los Contadores Registrados por las actuaciones públicas y ordinarias en que profesionalmente intervengan, serán reguladas por el presente Arancel.

DE LAS ACTUACIONES PUBLICAS

Artículo 2.o— Para los efectos de este Arancel, se considerarán actuaciones públicas las de carácter transitorio que, en calidad de perito, revisor o auditor, deban desempeñar los Contadores Registrados, en virtud de nombramientos u órdenes expedidos por los Tribunales de Justicia Ordinaria, del Trabajo o de cualquiera otra índole y por autoridades competentes de los servicios fiscales, semifiscales o autónomos.

Artículo 3.o—Las remuneraciones mínimas correspondientes a las actuaciones públicas serán las indicadas a continuación:

Sobre el activo del último balance contabilizado, sin exclusión de ningún valor, partida o rubro:

a) Hasta $ 50,000, mínimo de $ 1,500.

b) Desde $ 50,001 hasta 150 mil pesos, 1,500, más el quince por mil sobre el exceso de $ 50,000.

c) Desde $ 150,001 hasta 250 mil pesos, 3,000, más el diez por mil sobre el exceso de $ 150,000.

d) Desde $ 250,001 hasta 500 mil pesos, $ 4,000, más el 5 por mil sobre el exceso de $ 250,000.

e) Desde $ 500,001 hasta un millón de pesos, $ 5,250, más el tres por mil sobre el exceso de $ 500,000.

f) Activo superior a $ 1.000,001 hasta $ 3.000,000, $ 6,750, más el uno por mil sobre el exceso de $ 1.000,000.

Las remuneraciones se fijarán por cada uno de los ejercicios revisados, y cuando se trate de negocios o empresas con filiales o sucursales, cada contabilidad se entenderá como un dad diferente para fijar dichas remuneraciones.

No están comprendidos en las remuneraciones los gastos de timbres y estampillas y demás impuestos especiales a que se encuentran afectas las actuaciones públicas del Contador, todos los cuales serán de cuenta del mandante, como, asimismo, los gastos de movilización, viáticos etc., que se regirán por el artículo 6.o de este Arancel.

En el caso de que, por pérdida de libros o por cualquier otro motivo, no se conozca el activo se reputará como tal el que resulte de las investigaciones practicadas por el Contador.

Los Tribunales de Justicia, la Superintendencia de Compañías de Seguros, Sociedades Anónimas y Bolsas de Comercio, y cualquiera otra autoridad que deba ordenar el pago o regulación de las actuaciones públicas a que se refiere este título, deberán ceñirse al presente Arancel, y respecto a su fijación, en los casos de duda resolverá el Consejo del Registro Nacional de Contadores, sin ulterior recurso.

DE LAS ACTUACIONES ORDINARIAS

Artículo 4.o— Las actuaciones ordinarias se sujetarán al siguiente Arancel, según el caso:

1.o La remuneración en el desempeño de la profesión como Contador por prestación de servicios a una misma persona, con el carácter legal de empleado, se estipulará en un contrato de trabajo y se regirá de acuerdo con las disposiciones del Código del Trabajo, teniendo como mínimo una remuneración mensual de tres veces el suelo vital;

2.o Los Contadores que ejercen libremente su profesión sujetarán sus remuneraciones al siguiente Arancel:

a) Los Contadores que llevan contabilidad a comerciantes al por menor sujetos a las disposiciones del artículo 30 del Código de Comercio, los que prestan sus servicios al comercio al por mayor afecto al artículo 25 del Código de Comercio, y los que sirven en organizaciones no afectas a estos artículos, cobrarán las remuneraciones que siguen, pudiendo las partes contratar libremente remuneraciones más altas o formas de calcularlas especiales, siempre que no sean inferiores a los mínimos aquí establecidos, y, en todo caso, a base del último balance contabilizado, sin exclusión de ningún valor, partida o rubro:

a) Activo hasta $ 10.000, $ 50 mensuales.

b) Activo superior a $ 10.000 y hasta a $ 50,000, a $ 50, más el cinco por mil sobre el exceso de $ 10,000, mensuales.

c) Activo superior a $ 50,000 y hasta $ 3.000,000, $ 250, más el uno por mil sobre el exceso de $ 50,000, mensuales, y

d) Activo superior a $ 3.000,000 $ 3,200, más el medio por mil sobre el exceso de $ 3.000,000 mensuales.

e) Estas remuneraciones se aplicarán sólo en los casos de centralización de la contabilidad en sus libros principales, y cuando el Contador desempeña sus funciones en su propia oficina, y tendrán un diez por ciento de recargo cuando el Contador tenga que desempeñar sus funciones a domicilio o cuando deba hacer las tramitaciones ordinarias contables ante las oficinas públicas.

f) En las dificultades que se produzcan por el pago del Arancel que corresponda para cada caso resolverá, sin ulterior recurso, el Consejo del Registro Nacional de Contadores, y la sentencia que dicte servirá de prueba fehaciente ante los Tribunales de Justicia.

g) Las reclamaciones a que diere lugar el incumplimiento del Arancel serán tramitadas de acuerdo con los artículos 5.o, 6.o 7.o y 8.o del Reglamento de la ley N.o 5,102, y sin ulterior recurso.

h) Los Contadores Registrados deberán subscribir con sus mandantes un contrato en que se establecerá, a lo menos, la clase de trabajo por efectuar, el pla[zo de entrega], [la] remuneración qu[e ...] la forma y fech[a ...].

i) En los cas[os ...] constar en forma [...] la remuneración [...] cibir el Contado[r ...] rija un nuevo A[rancel].

j) El pago de [...] no concede al m[andante el de]recho de usar lo[s ...] fesionales del Co[ntador ...] ra el objeto con[...] contratado.

k) Las remuner[aciones que de]termine este Ara[ncel ...] mentadas en un [...] to en las provinc[ias de ...] cá, Antofagasta, [...] loé, Aysen y Mag[allanes ...] quince por ciento.

Artículo 5.o—L[as remuneracio]nes que perciben [los] Contadores en su[...] podrán ser dism[inuidas ...] texto de dar a[...] escalas y tasas [...] te Arancel.

Artículo 6.o— L[os ...] ordinarios que de[...] bajos cuando el [...] actuar fuera del [lugar de su re]sidencia serán [de cargo del] mandante. Los g[astos ...] serán de primera [...] ticos de ciento [...] ($ 130) diarios.

Artículo 7.o—E[l ...] ño de sistemas [...] administrativa, o[...] de compras, De[...] Ventas, movimie[nto de] la bodega y los [...] cursales en relac[ión ...] manencia del in[...] de sistemas de [...] control, incluyen[do ...] casos, el informe [...] para su aplicació[n ...] nerados a razón [...] cuenta pesos ($ [...]) trabajo, y la im[...] gilancia del fu[ncionamiento de] los mismos, co[n ...] ($ 60) por hora [...].

Artículo 8.o— [...] o revisiones pe[riciales ...] remuneradas a [...] ta pesos ($ 90) [...] bajo y las trans[...] to veinte pesos [...] de trabajo, incl[...] pectivos informe[s].

Artículo 9.o— [...] demás organismo[s ...] los servicios [...] aplicación de las [...] dientes, de las [...] sión y otros org[...] índole, en lo qu[e ...] aplicación del Ar[ancel ...] dor, deberán re[...] posiciones de est[e ...].

Artículo 10.—[...] por la confecci[ón ...] Generales e [...] equivalente a tr[...] do, con un máx[imo de ...] pesos ($ 2,000) [...].

Artículo 11.—[...] cel empezará a [regir el] 1.o de enero de [...] posiciones se ap[...] 31 de diciembre [...].

Santiago, 31 [de diciembre de] 1945.

(Fdo): ARIS[...] LENDIS S., Pres[idente del Regis]tro Nacional de [Contadores]. HUMBERTO M[...], [Secreta]rio General.

EJEMPLARES AUTORIZADOS DE ESTE ARANCEL QUEDAN A DISPO[SICION DE] LOS CONTADORES REGISTRADOS EN LA SECRETARIA GENERAL [DEL REGIS]TRO NACIONAL DE CONTADORES. MINISTERIO DE EDUCACI[ON ...]

365 NIÑAS PARTIRAN EL JUEVES A LAS COLONIAS ESCOLARES

EN PROVINCIAS TAMBIEN SE MOVILIZARAN ESCOLARES A LAS PLAYAS Y CAMPOS.— SE CALCULA, QUE EN TOTAL SERAN 15.000 LOS NIÑOS AGRACIADOS CON VACACIONES

El jueves 3 de enero, por el tren que parte de la Estación Mapocho a las 13 horas, viajará a Reñaca un grupo de 300 alumnas primarias.

La Junta de Beneficencia Escolar ha elegido a estas niñas por intermedio del Servicio Médico Escolar y del profesorado de las Escuelas Primarias, quienes efectuaron, respectivamente, el examen médico y la encuesta social de cada colona.

El Ministerio de Educación, como en años anteriores, ha proporcionado vagones y pasajes libres en los Ferrocarriles del Estado para el traslado y regreso de las Colonias Escolares de la capital y de provincias.

En Santiago, las alumnas se han dividido en dos grupos: 300 de ellas concurrirán a la Colonia Escolar "Presidente Alessandri", de Reñaca, y 65 al establecimiento que funciona en Cartagena y que fué donado a la institución por don Mariano Puga Vega. Las profesoras señorita Raquel Avilés y señora Olivia Serey de Valenzuela dirigirán, respectivamente las Colonias.

Acompañarán a las niñas en su viaje a Reñaca la presidenta de la Junta de Beneficencia Escolar, señorita Elvira Santa Cruz (Roxane): la directora de la Colonia, enfermera sanitaria señorita Alicia Maureira; enfermeras auxiliares señoritas Olga González Naveas y Margarita Godoy y un grupo selecto de inspectoras.

NOMINA DE LAS COLONAS DE REÑACA

Las alumnas que se nombran a continuación deben presentarse en la Estación Mapocho el jueves 3 de enero, a las 12.30 horas, llevando su tarjeta de admisión. Esta es indispensable, pues sin ella la colona no podrá partir.

Selma Iturrieta Vidal, Juan Orellana Castillo, Rosa Salas Ardizzoni, Palema Salas Ardizzoni, Elsy Walker Pinto, Maybol Walker Pinto, Rosa E. Bustamante Rubio, Berta Martínez Herrera, Rosa Elvira Cifuentes Garrido, Gladys Rivera Mellado, Rosa Ahumada Bustamante, Isabel Ahumada Bustamante, Rosa Contreras Caro, Cristina Contreras Caro, Alicia Baeza [...]za, Laura Ruz Valenzuela, Hernia Gianelli Company, Angela Gianelli Company, Blanca Gianelli Company, Rosario Bustos Gutiérrez, [...] Gutiérrez, Soledad Isabel [...] Frazo, Concepción Cor[...] [...]ras, María Correa Contreras, [...] la Pavez Maldonado, Filomena Pavez Maldonado, Graciela Silva Paredes, Hilda Ramírez Burton, Aurora Alvarez Mosqueira, Amalia Lagos Velastin, Silvia Echagüe Alvarado, Sonia Aguilar Alcaide, Elena Ramírez Gómez, Eugenia Araya Saldívar, Alicia González Ferrada, María Elena Albornoz Rebolledo, Carmen Vergara Aguilera, Sonia Rubio Muñoz, Iris Aceituno Cerda, Elena Retamales Baeza, Irma Renner Boza, Ana Luisa Renner Boza, Gladys Acevedo Cáceres, Nolfa Fuentes Reyes, Magdalena Fuentes Reyes, Clara Benavides Salinas, Magdalena Molina Morales, Guillermina Ríos Palma, Florentina Covarrubias Reyes, Virginia Araya Ramírez, Juana Ferreira Sepúlveda, Rosa Ortiz Lantadilla, Silvia Benavides Salinas, Ermelinda Varela Mackenna, Ornela Jerez Brisso, Graciela Soto Maturana, Sonia Ortega Verbal, Julia Klerc Vignes, Virginia Avarías Reyes, Carmen Ureta Maldonado, Ana Urzúa Batías, Clara Luz Padilla Madrid, Norma Navarrete Yáñez, Alicia Muñoz Fernández, Morina Alvarez Lorca, Hortensia Mondaca Aliaga, Fresia Galleguillos Troncoso, Rosa Aguilera Aguilera, Rosa Leiva Moreno, Olga Gamboa Santibáñez, Alicia Lado Sobarzo, Isabel Chain Sellan, Rosa Fuentes Guerrero, Flor Fuentes Guerrero, Celinda Hofmann Villalobos, Idida Vera Godoy, Berta Rosa Rojas Espinoza, Isolda Rojas Espinoza, Silvia Salgado Augusto, Tránsito Guerrero Peña, Alicia Hidalgo Mallea, Yolanda Moya Orellana, Silvia León Astudillo, [...] Gálvez Tapia, Marta Reyes Díaz, María Aravena Corvalán, [...] Alvarez González, Sonia Tuca [...] Osorio, María Angelina Salinas [...], Graciela del Villar González, Eliana Morales Medina, Margarita Pizarro Murillo, Angélica Flores Carrasco, Julia Baurle Tapia, Edith Arévalo Araya, Eugenia Castro Riffo, Nelly Iturra González, Norma Soto Pacheco, Francisca Pinto Pérez, Graciela Benito Sirvent, Ruby Cáceres Vergara, Laura Sasín Segría, María Cáceres Cifuentes, Gladys Inostroza Santamaría, Iris Santibáñez Méndez, Juana Zúñiga Menares, Rosa Navarrete Manríquez, Adriana Alegría Castillo, Sofía Guzmán Tudela, Gisela Aburto Díaz, Silvia Salas Santibáñez, Elsa Díaz Pizarro, Juana Carvajal Chantre, Elena Silva Salazar, Graciela Acosta San Martín, Edelmira Cesani Cepeda, Nelly Gacte Gutiérrez, Ema Rojas Morales, [...] [...] Astorga, María Elena [...], [...], Nelly Godoy Reveco, Yolanda Cortés Sepúlveda, Ramona Cid Jélvez, Raquel Ubilla Castillo, Flor Mesa Miranda, María Lara Valenzuela, Abigail Martínez Ramírez, Alicia Leiva Navarrete, Silvia Avila Ubeda, Hermida Tobar Rojas, Dalila Hidalgo Reyes, Ana Hinojosa Vera, Yolanda Silva González, Rosa González Avalos, Clarisa Correa Figuerola, Ester Vargas Castro, Rosa Arminda Morales Flores, Gladys Lagos Ramírez, Alicia Gatica Ureta, Noemí Soto Cabrera, Silvia Canobio Canobio, Rosa Escudero Gutiérrez, Marina Soto Leiva, Laura Briones Muñoz, Haydée Valat Collao, María Vallejos Aguilar, Alicia Sepúlveda Andahur, Olga Inostroza Alvarez, Juana Sepúlveda Guzmán, Berta Fernández Polanco, Elsa Vargas Salgado, Inés Leiva Cavieres, Luisa Barucio Ugarte, Graciela Gaete Cortés, Miria Cammas Romo, Ana María Valladares Salazar, Mercedes Contreras Ortega, Angela Arcos Arancibia, María Olivares López, Eliana del C. Pizarro San Martín, Filomena Sagaz García, Norma Castillo Bahamondes, Adela Garay Ulloa, Ruby Alarcón Sepúlveda, Germania Chamorro Rodríguez, Julia Fuentes [...] [...] Edith Saravia Rodríguez, Hercina Rodríguez Núñez, Alicia Vergara Concha, Rosa Rivero Vergara, María Daud Saguer, Lucía Aguilera Aránguiz, Luisa Ugarte Espinoza, Aurora Alvarez Alvarez, Sara Miranda Miranda, Bernarda Sarrel Morales, Magdalena Aldea Contardo, Graciela Pérez Gajardo, Carmen Valdés Sandoval, Hilda Díaz Fuentes, Gladys Urra Riquelme, Luisa Bustamante Bustamante, Silvia Moraga Basaure, María Cantillana Torres, Elisa Moreira Pizarro, Norma Martínez Saldaño, Julia del Carmen Hernández Yáñez, Iris Espinosa Chacón, Fermina Cantero Bravo, Nila Manaut Contreras, Silvia Sánchez Díaz, María Lovazzano Silva, Yolanda Núñez Sánchez, Alejandrina Fuentes Guajardo, Noelia Figueroa González, María Teresa Muñoz Malermo, Alicia Avila Figueroa, Luisa Montalva de la Huerta, Gladys Pizarro Torres, Alicia Valdenegro Valdés, Nelly Zárate Flores, Ana Rojas Arévalo, Almenia Sánchez Encina, Carmen Nazar Rodríguez, Margarita Esparza Pérez, Magdalena Zúñiga Pinto, Georgina Romero Espinoza, Isabel Martínez Morales, Elena Araya Olguín, Hermina Peralta Saavedra, Yolanda Ar[...] [...] Olga González Vergara, [...] Garrido, Irene Vergara [...] Quiroz Albornoz, [...] Padilla, Virginia Alvarez [...], Carlota Plá Acevedo, Lidia Correa, María Gómez Castro, [...] Sepúlveda Pérez, María Soto Zamorano, Eugenia Navarro Reveco, Iris Albornoz Vicencio, Georgina Alvarado Contreras, Liliam Gómez Sotomayor, [...] Parahona Ojeda, [...] Iglesias, Francisca [...]veda, Josefina [...], Eugenia Fuenzalida, Iara Puentes, Ele[na ...] Mercedes Labra, [...] Pinto, Zulema [...], Zavala Pinto, Mer[cedes ...]mada, Violeta Har[...] gela León Torres, [...]mante, Eliana [...] Sonia Maturana, [...] cudero Poblete, [...] dez, Ana Alarcón [...] llés Santander, [...] Adelaida Arenas [...] Celedón, Inés Pa[...] Videla Maturana, [...] nández, Elena Pérez [...] varez Iribarren, [...] Saravia, Leonor O[...] [Ale]jandrina Alarcón [...] Flores González, [...] res, María Ortiz [...] Castillo Márquez, [...] rillo, Luzmira M[...] Martínez Astorga, [...] Figueroa, Norma [...] [...] Carrasco, Zo[...] Moreno, Sonia Fu[...] [...]uila Barrera, [...] Sánchez, Alicia H[...] Ana Fauré Rodrí[guez].

NIÑAS A CARTAGENA

Rosa Arriagada Figueroa, Mercedes Rodríguez Oyarzún, María A. [...]

Las alumnas no[mbradas deben pre]sentarse en la [Estación ... el] jueves 3 de ene[ro ...] con su tarjeta [...] sin ésta no podrá[n partir].

LA CASA ARTURO FRIEDEMANN H.

Saluda a su distinguida clientela y amigos y les desea un

FELIZ Y PROSPERO AÑO NUEVO

BICICLETAS ESPAÑOLAS

Marca Super B.H.

MONEDA 1019, al llegar a AHUMADA

LA CAJA DE ACCIDENTES DEL TRABAJO

Ofrece a sus asegurados artículos de protección para el trabajo

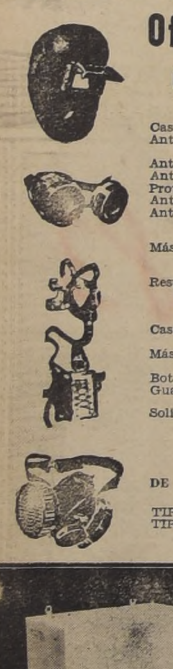

Cascos americanos tipo "Wilson", para soldar al arco ..	Art. N.o 91
Antiparras americanas de vidrio plástico, para esmeril y picapedreros	Art. N.o 1
Anteojos americanos de goma, para ácidos, gases y polvos	Art. N.o 19
Anteojos americanos, con malla, especiales para polvo	Art. N.o 2
Protectores de vidrio plástico para la cara, diferentes tipos	Art. N.o 4
Anteojos "Wilson" para horneros, de material incombustible	Art. N.o 6
Anteojos "Wilson", de bakelita con vidrio doble para soldar oxígeno y esmerilar (Modelo recién llegado)	Art. N.o 8
Máscaras con mangueras, para compresoras contra gases y ácidos	Art. N.o 45
Respiradores "Wilson" para ácidos, gases y polvo, diferentes tipos. Vidrios repuestos para cascos soldar al arco, anteojos oxigenistas, esmeriles, etc.	
Casco completo, americano, especial para limpiar piezas, con chorros de arena a previsión	Art. N.o 10
Máscaras americanas para gases de cloro, amoníaco, ácido y vapores orgánicos	Art. N.o 48
Botas de goma americanas, para concreteros y otros trabajos	Art. N.o 83
Guantes de goma gruesa, americanos, especiales para ácidos	Art. N.o 61

Solicite precio directamente al Departamento de Ventas de Artículos de Seguridad, de la Caja de Accidentes del Trabajo.

BOTIQUINES DE PRIMEROS AUXILIOS

DE ACUERDO CON LAS ORDENANZAS DEL REGLAMENTO DE HIGIENE Y SEGURIDAD INDUSTRIAL

TIPO N.o 1.— Para industrias hasta de 10 obreros	$ 300.—
TIPO N.o 2.— Para industrias de más de 10 obreros	500.—

COMPAÑIA 1288 — 2.o PISO — OFICINA 11 Y 12 — TELEFONO 80980
CASILLA 247 — SANTIAGO.

FELIZ AÑO NUEVO

FUEGOS ARTIFICIALES
COMETA
DE LA FABRICA MAS ANTIGUA DEL PAIS
DESEAN a sus CLIENTES
DESDE ARICA a MAGALLANES
Un Feliz y Próspero
Año Nuevo

Los fantásticos artificios presentados en el Casino Municipal de Viña del Mar fueron confeccionados por este establecimiento.

Queda a las órdenes para cualquiera presentación pirotécnica:

JOSE VARGAS CONSTANCIO

CASILLA 2 — SAN MIGUEL — SANTIAGO

OFICINA VENTAS:

Santiaguillo 942 (ex Marina de Gaete)

TELEFONO 51983

FABRICAS EN SANTIAGO Y VALPARAISO

CON LA EXPERIENCIA DE CIENTOS DE TERMOS ELECTRICOS INSTALADOS EN TODO EL PAIS, PRESENTAMOS NUESTRO NUEVO Y MEJORADO TIPO

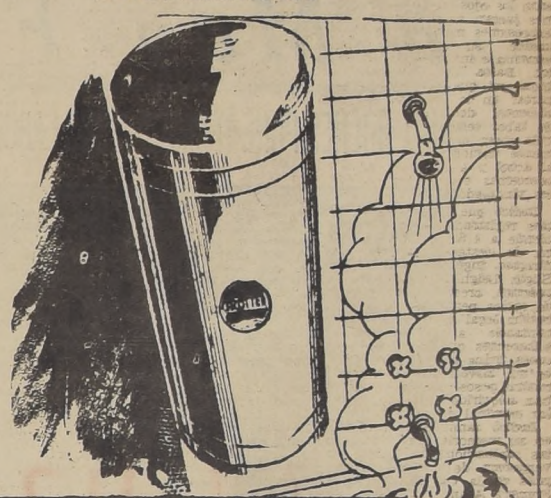

TERMO ELECTRICO
"TROTTER" M.R.
Special
AGUA CALIENTE
A TODA HORA
Autorizado por Servicio Electrico
N.o 65.

A TODA HORA TENDRA USTED AGUA CALIENTE, capacidades desde 25 a 250 litros en stock.— Calidad insuperable, completamente automático. PRESENTACION MODERNA.

MATUCANA 1297
FONO: 92856 — SANTIAGO

J. Gustland
ILUMINACION DE LUZ FLUORESCENTE

★ Avdo Bulnes 71-75
Fono 63553, Casa 9187

Saluda a su distinguida clientela deseándole un
FELIZ y PROSPERO AÑO NUEVO

PUBLICIDAD LA NACION

JORGE LARA CARMONA

Desea un Próspero y Feliz Año Nuevo a su distinguida clientela, y como de costumbre, se complace en ofrecerle el mas completo surtido en metales lingoteados para Industrias y Mercerias.

General Mackenna 1648. Fono 63056

Tome Mandarina Brockway M.R. natural

DE LA FRUTA A LA BOTELLA

Soc. MINA HNOS LTDA.

ERASMO ESCALA 3096 — TELEFONOS: 91091 - 91092.

CERRAJERIA ARTISTICA DE FIERRO Y BRONCE

M. R. MINA E. ESCALA 3096. SANTIAGO

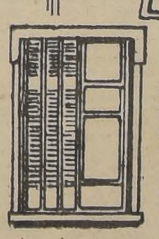

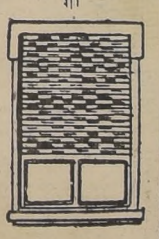

TODOS LOS TRABAJOS DE FERRETERIA ARTISTICA EN FIERRO Y BRONCE. PUERTAS, MAMPARAS BALCONES, BARANDAS, TELONES DE LAS FACHADAS Y PATIO INTERIOR EN BRONCE Y COBRE PARA EL BANCO ESPAÑOL DE CHILE, HAN SIDO EJECUTADOS POR ESTA FABRICA.

Pida presupuesto por toda clase de trabajos de nuestra especialidad.

Saludan a sus favorecedores y le desean un próspero y feliz año nuevo

---

S. A. FUNDICION LIBERTAD

KUPFER HNOS.

Saludan a su distinguida clientela y le desean un feliz y próspero año nuevo

BARRACA "SAN PABLO"
San Pablo 4770
Teléfono: 95363

"José Aguiló A. é Hijos"
FABRICA DE "TECHO AMERICANO"
CATEDRAL 4462

OFICINAS GENERALES: SAN PABLO 4770
CASILLA 13046 - CORREO 11
DESEAN A SU DISTINGUIDA CLIENTELA Y AMIGOS
Un Muy Feliz y Próspero Año Nuev

BARRACA "LOS LEO
Av. Costanera
Teléfono: 45

LICEO MANUEL BULNES PONE TERMINO A SUS LABORES ESCOLARES

Este establecimiento, reconocido por el Supremo Gobierno, que cuenta con Preparatoria y Humanidades completas, con motivo de la terminación del año escolar, reunió a los alumnos, profesores y padres de familia en una sesión de clausura del año escolar.

Muy comentado entre los familiares de los alumnos fué el éxito de los exámenes obtenidos por sus educandos, pues del total del alumnado sólo fueron reprobados cuatro alumnos, entre Preparatorias y Humanidades.

En la presente fotografía aparece un grupo de alumnos después de la reunión en referencia

Panificadores acordaron ir a una huelga

NO OBSTANTE, EL CONFLICTO HA QUEDADO EN UN IMPASSE

Los miembros de la directiva de la Federación Nacional de Panificadores, acompañados del diputado don Bernardo Leighton, celebraron a mediodía de ayer una entrevista con el Ministro Subrogante del Interior, don Joaquín Fernández, a fin de comunicarle que el gremio había acordado declarar la huelga, en vista de que no se cumplía con el aumento de jornales que la Junta de Conciliación había otorgado a este personal a causa de que el Instituto de Economía Agrícola no había hecho los nuevos estudios sobre costos del pan, considerando este aumento, y motivando por ello el incumplimiento del aumento prometido.

Ante esta situación, el Subsecretario del Interior, don Carlos Larraín, se puso en contacto telefónico con el vicepresidente ejecutivo del Instituto de Economía Agrícola, señor Eliecer Mejías, quien le comunicó que este organismo se reuniría mañana para considerar esta situación de los panificadores y que esperaba que los resultados de esta reunión fueran favorables a este gremio de trabajadores.

En vista de esta respuesta, quedó allanado transitoriamente el conflicto en cuestión.

VICEPRESIDENTE DEL CONSEJO DE COMERCIO EXTERIOR FUE NOMBRADO D. JORGE WACHHOLTZ

ERA CONTRALOR GENERAL DE DICHO ORGANISMO.— FUE SENADOR DE LA REPUBLICA.— DECLARACIONES QUE FORMULO AYER A "LA NACION"

Ayer fué designado por el Supremo Gobierno, vicepresidente ejecutivo del Consejo de Comercio Exterior, el señor Jorge Wachholtz, en reemplazo del señor Santiago Labarca, que renunció.

El señor Wachholtz fué senador de la República en el período comprendido entre los años 1933 y 1937, por la circunscripción de Tarapacá y Antofagasta. Tuvo una destacada actuación parlamentaria y su acción se distinguió por los beneficios que reportó a las provincias que lo llevaron al Senado.

En 1941, el señor Wachholtz fué miembro de la Comisión de Cambios Internacionales, pasando después a integrar el Consejo Nacional de Comercio Exterior. En enero de 1945 subrogó durante algunos meses al vicepresidente ejecutivo y en abril fué designado Contralor General de este organismo.

DECLARACIONES A "LA NACION"

En la tarde de ayer tuvimos oportunidad de conversar brevemente con el nuevo vicepresidente ejecutivo, quien nos manifestó:

—Nada puedo decir todavía sobre mi futura labor, pues aún no he hablado con el Ministro de Economía, a fin de saber los propósitos del Supremo Gobierno con respecto a la tarea que debo desarrollar. Sólo puedo decirles que pondré todos mis esfuerzos en cumplir la labor que se me encomiende frente a este organismo. Mucho depende, sin embargo, de los recursos con que contemos en el año 1946. Lo principal es que no disminuyan las importaciones de cobre y de los productos agrícolas que estimo no sucederá, a fin de que podamos contar con las divisas necesarias para la importación de materias indispensables para darle vida y desarrollo a nuestras industrias. En este aspecto, seremos inflexibles, nada de otorgar divisas para la importación de artículos suntuosos, de materiales supérfluos. Debemos defender a nuestras industrias que dan trabajo a los obreros y empleados y que entonan la economía nacional. Chile necesita producir más y más cada día. Esa es la política que se debe seguir.

Finalmente, el señor Wachholtz nos dice que una vez que converse con S. E. el Presidente de la República y con el Ministro de Economía, señor Alfonso, podrá trazarse su programa definitivo de trabajo.

LA LUCHA CONTRA LA EMBRIAG

"UNA CANTINA POR CADA TRES MIL HABITANTES"

Terminó anoche, con la clausura del Pabellón Antialcohólico de la DIC, la primera etapa de la lucha sistemática emprendida contra el vicio de la embriaguez por la Dirección General de Informaciones y Cultura. Tengo que dar las gracias a todas las personas e instituciones que colaboraron en esta patriótica campaña. Tengo que darlas especialmente a la Acción Católica, al Concilio Evangélico y a la prensa que ha cooperado unánime en este trabajo. Debo darlas, además, al personal de la DIC, que aunque sin entrenamiento en esta clase de campañas, la ha realizado con verdadero fervor.

Los resultados de esta primera etapa de la lucha son muy satisfactorios. El país entero de Arica a Magallanes, sabe ahora que Chile tiene que encarar un serio problema: el del alcoholismo. Se ha creado una conciencia cabal de esta dolencia. El país, familiarizado con el beodo, no se había dado cuenta de lo que el vicio representa en la economía humana y en la economía productora de la nación. La fría elocuencia de las cifras lo ha despertado.

El país sabe ahora que se consumen al año más de 300 millones de litros de vino recién cosechado y que en 1944 se gastaron en el consumo de bebidas alcohólicas $ 2.346.000.000 de pesos de nuestra azarosa vida económica. Sabe también que la embriaguez semanal está provocando, por inasistencia obrera al trabajo cerca de dos mil millones de pesos al año.

Los visitantes de la exposición antialcohólica se han quedado pasmados ante el plano de Santiago que indica la ubicación de las cantinas dentro del radio urbano. El plano parece atacado de viruelas.

El país tiene ahora la convicción de que una de las causas principales del alza del costo de la vida, de nuestro indigente standard de vida está en el alcoholismo desenfrenado que se extiende por campos y ciudades.

El país, repito, tiene ya una conciencia clara de este problema. Aun más, parece dispuesto a luchar contra esta calamidad nacional. El problema ha pasado a ocupar un sitio en la actualidad constante del país. Todos los hombres de buena voluntad lo tratan, hablan de él, proponen soluciones.

Sólo los innumerables comerciantes en alcohol parecen o simulan no haberse dado cuenta del mal. El negocio de las bebidas embriagantes está en su apogeo. Las camionetas cargadas de chuicos circulan profusamente toda la semana, aun de noche, distribuyendo su mercancía a negocios con patente o sin ella.

Uno de nuestros más talentosos periodistas, Rafael Maluenda, decía hace dos días en una crónica que "es necesario que la embriaguez tenga una sanción, una dura sanción, algo que obligue al individuo a reprimirse por temor". Esta es sólo una parte de la solución; la más importante está en la reducción del número de tabernas con patente y en la persecución sin misericordia del comercio clandestino. Es inexplicable que haya necesidad de montar una complicada y costosa maquinaria educativa, de propaganda y de represión contra la embriaguez mientras el tabernero mantiene abierta su fábrica permanente de borrachos.

La segunda etapa de la campaña de la Dirección General de Informaciones y Cultura se reducirá por el año 46 a esta consigna: "Una cantina por cada tres mil habitantes". Actualmente hay una cantina por cada doscientos. En los países de verdadera cultura hay una cantina por cada cuatro o cinco mil habitantes. En Suecia y Finlandia hay una por cada seis mil.

Nuestra campaña no es para persuadir a los que se embriagan a que no lo hagan ni a los taberneros a que no embriaguen a su clientela, ingenuos. La ca... da su primera e... mina ahora a ... drásticamente el ... alcohol a que l... blicos, los legisla... gan de una vez ... restaurar nuestra ... económica.

No más negocio... Una cantina por ... habitantes. Nada ...

Hay miles de in... nes y robustos, ... en otras activid... y nobles, ocupado... cor, en convertir ... miseria.

Eso tiene que ...

ANIBAL ...
Director General ...
nes y C...

NOTABLES FENOMENOS PRECE... EL TERREMOTO DE LA ANT...

LOS CAMBIOS ATMOSFERICOS DE LOS ... DIAS.— BOLETIN DE EL SALTO

El Observatorio de El Salto informa que en los últimos días de 1945 han ocurrido los fenómenos más extraordinarios del año.

La OLA DE CALOR del sábado 29 de diciembre coincidió con el paso frente a la Tierra de intensos focos de actividad solar, formados por nubes ardientes de calcio, helio e hidrógeno incandescente. El aumento de la energía solar se estimó en más de 140 millones de calorías por kilómetro cuadrado de superficie.

La REACCION ATMOSFERICA prevista se produjo en las 48 horas siguientes; un cambio de tiempo general afectó al país con aumento de los nublados bajos y lloviznas y descenso de la temperatura, como en pleno INVIERNO.

Intensos "RELAMPAGOS DE CALOR" precedieron la noche del 29, en la Cordillera de los Andes, a los cambios atmosféricos.

TERREMOTO EN LA ANTARTICA.— La SECCION SISMOLOGICA del Observatorio del Salto informó la semana pasada, con gran anticipación, sobre las intensas ONDAS BRADISISMICAS de desequilibrio terrestre que se venían registrando en los INCLINOGRAFOS desde mediados de diciembre. Estas ondas son especies de mareas internas de la corteza terrestre" producidas por variaciones de presión interna entre la BARISFERA, la PIROSFERA y la LITOSFERA.

La causa del fenómeno es todavía desconocida; pero el Físico alemán, KOLHORTER, ha logrado establecer que las variaciones de la RADIACION ATOMICA NUCLEAR DEL SOL, penetran la corteza terrestre hasta grandes profundidades, produciendo desarro... tro de ENERGIA ATOMICA, cause... probable de los ... motos.

Todos estos fe... coincidido con e... DE ASIA MENOR... el 27 de diciembre... al TERREMOTO DE ... TICA, del 28 de ... último fué un ve... CLISMO DE MAS... RAS DE DURACIO... en todos los Ob... mundo, ya que ... cas dan hasta de... vuelta a la Tierra ... día no es novedad ... trar terremotos ... producidos.

Pero lo más no... observa una CORR... "RESONANCIA" e... nos sísmicos en ... giones de la Tie... posiblemente por ... DE PRESION INTE... ma de la PIROSFE... RISFERA. Estas e... túan simultaneame... giones más remo... rra.

Por esta causa, ... CHILE estamos s... ríodo de activid... temblores, registra... 18 en Coquimbo; ... Concepción; del 4 ... piapó, etc.

INFORME PARA ... TURA.— Previsi... de enero de 194... tiempo declinará ... norte; la cla de ... intensificarse en lo ... En la zona sur c... arrollarse un nu... mal tiempo y llu...

LAS PREVISION... PARA 1946, puede... casilla 130, Santia...

Nuevo Puesto Regulador del Comisariato

SE INAUGURO AYER EN 10 DE JULIO CON GENERAL BUSTAMANTE

A mediodía de ayer fué inaugurado oficialmente el nuevo Puesto Regulador del Comisariato, ubicado en Avenida General Bustamante, esquina de Diez de Julio.

Asistieron a este acto, don Emilio Loyola, en representación del Comisario Departamental de Subsistencias de Santiago, don Pedro Vásquez Martínez; los regidores de la Municipalidad de Santiago, señores Santiago Poblete y Luis Ugarte; el Jefe de Puestos Reguladores del Comisariato, don Rubén Urrutia; y varios inspectores del Servicio y representantes de la prensa.

Declaró inaugurado el Puesto Regulador el señor Urrutia, quien destacó la utilidad que habrá de prestar al populoso barrio en que ha sido ubicado y señaló que la especulación que los negocios y puestos diversos hacen con los artículos de primera necesidad, sólo puede ser combatida en Santiago, instalando Puestos Reguladores en todos los sectores, para la venta de productos alimenticios, frutas y verduras, a bajos precios y en abundancia.

El señor Urrutia aprovechó la oportunidad para agradecer la entusiasta y efectiva colaboración que en esta política de bien público del Comisariato han prestado los regidores municipales señores Poblete y Ugarte. Añadió que con este Puesto son ya 46 los instalados en distintos puntos de la capital, y que se continuará creando otros en sectores donde son indispensables.

En seguida habló el regidor señor Ugarte, para agradecer los conceptos del Jefe de los Puestos Reguladores del Comisariato; y expresar que tanto él como su colega señor Poblete continuarán apoyando estas iniciativas de beneficio colectivo del Comisariato, porque comprenden perfectamente que este es el mejor camino por seguir para combatir a los especuladores.

A continuación usó de la palabra el Secretario Departamental del Comisariato, don Emilio Loyola, quien agradeció, en nombre del Comisario Departamental de Subsistencias señor Vásquez, la valiosa colaboración que la Municipalidad, y especialmente los regidores señores Poblete y Ugarte, prestan al Servicio y que hace posible la instalación de estos Puestos Reguladores, cuya utilidad se comprueba prácticamente con la enorme afluencia de público que acude a comprar frutas y verduras a ellos a los precios oficiales del Comisariato.

Por último, habló el regidor don Santiago Poblete, manifestando que la Municipalidad ha cambiado su anterior actitud de beligerancia por esta de colaboración al Comisariato, en atención a que se ha comprobado la utilidad y la eficacia de estos Puestos Reguladores, como núcleos esenciales para servir bien al consumidor, combatiendo a los especuladores.

En el Puesto Regulador inaugurado ayer se vendió el kilo de papas a $ 0.90; los porotos verdes, a $ 3.00 el kilo; los damascos, a $ 2.40 la docena; las ciruelas, a $ 1.60 la docena; verduras surtidas, a 20 centavos el atado; los duraznos a $ 4.80 la docena.

El sábado pasado hubo allí una venta de $ 4.500 pesos, lo cual demuestra el interés con que las dueñas de casa han acudido a un Puesto que vende mucho más barato que cualquier otro negocio.

DIRECCION GENERAL DE OBRAS PU...

DEPARTAMENTO DE CAMIN...
Secretaría General

Petición de Propuestas Pú...

Solicítanse propuestas públicas para... trucción del Camino de Renaico al Sur... 6,796 metros, con un presupuesto de DO... NES QUINIENTOS NOVENTA Y C... QUINIENTOS TREINTA Y TRES PES... ($ 2.598.533.80), las que se abrirán el día... ro de 1946, a las 16.30 horas, en la Sala... cho del Director del Departamento de C...

Podrán presentarse a esta propuesta... tratistas inscritos en PRIMERA CATE...

BASES Y ANTECEDENTES, pueden... tarse en la Sección Estudios, Calle Gra... de 15 a 17 horas.

EL DIRECTOR DEL DEPART...

FABRICA DE MUEBL...
POR INAUGURACION
PRECIOS AL CO...
MODERNOS
NORMAN...
NUEVO SISTEMA DE VENTAS DIRECTAS
CREDITOS
559 SAN FRANCISCO

Fundado el 14 de Enero de 1917
AÑO XXIX. N.o 10,254

LA NACION

(EMPRESA PERIODISTICA "LA NACION", S. A.)

TERCERA SECCION

USTINAS 1269, Casilla 81 D. SANTIAGO DE CHILE, MARTES 1.o DE ENERO DE 1946 PRECIO EN TODO EL PAIS: UN PESO

945, uno de los años más movidos n la historia diplomática de Chile

y pocos de los últimos de la historia diplomá- de Chile registran tan- y tan trascendentales ciones de nuestra Can- a como el de 1945. Hay acer resaltar, desde luе- s Conferencias Interna- les de México, celebrada el 21 de febrero y el 8 arzo, y la de San Fran- desde el 25 de abril el 26 de junio, como los s más significativos de a internacional, no sólo lle sino que de todo el o.

primera de estas Confe- as, la de Chapultepec, es da una de las de mayor ndencia de cuantas se realizado en nuestro nente y la de San Fran- la de más importancia todo el mundo.

actuación más destacada mbas reuniones estuvo onada con el principio espeto a los compromi- ternacionales libremen- ctados. En Chapultepec ró la ratificación del pio de no revisión de atados sino por acuerdo de las partes contra- s, asunto que, por lo de- había recibido reiterada ón en Conferencias In- cionales anteriores.

San Francisco logró ra representación que ontenido básico del De- Internacional figurara Preámbulo de la Carta Naciones Unidas, con l se consolidó uno de ayores triunfos logrados hile. De ahí que en el io de Gabinete celebra- 9 de agosto, S. E. el Pre- e de la República ex- a. "que quería, en pre- de los señores Minis- e Estado, al propio tiem- felicitar calurosamente nciller y por su inter- a la Delegación, reite- le la aprobación plena merecía su actuación. en la Conferencia de rancisco cuanto ante los rnos amigos que había do durante su viaje".

Carta de las Naciones s fué ratificada por el eso el 12 de septiembre nulgada por el Ejecuti- 18 del mismo mes. Los mentos de ratificación entregados personal- por el Excmo. señor l Presidente de los Es- Unidos durante su visita el país.

SINTESIS DE LAS IMPORTANTES ACTUACIONES DE LA CANCILLERIA DURANTE EL AÑO, HASTA LA SUGESTION RODRIGUEZ LARRETA

EXITOS INTERNACIONALES DE NUESTRO PAIS

En otros aspectos, y siguiendo ahora un orden cronológico para reseñar la labor más importante realizada por el Ministerio de Relaciones Exteriores durante el año, nos corresponde citar las actividades destinadas a crear una mayor vinculación espiritual y material con todos los países del mundo, muy especialmente con los de América. Así por ejemplo, el primer día del año 1945, se puso en vigor un Convenio de Tránsito de

Don JOAQUIN FERNANDEZ F., Ministro de Relaciones Exteriores

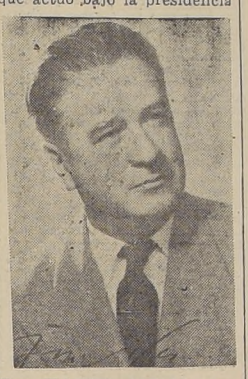

Don CLAUDIO ALIAGA, Subsecretario de Relaciones Exteriores

pasajeros entre Chile y Argentina, destinado a facilitar el turismo entre las dos naciones. Establece este Convenio que los nacionales de uno y otro país podrán entrar a los respectivos territorios del otro por los caminos internacionales o por rutas aéreas o marítimas con la sola presentación de sus documentos de identidad personal y de un permiso expedido por un funcionario consular del país de destino.

Se establecieron relaciones diplomáticas con nuevos países, entre ellos Rusia, Siria, Líbano, Liberia e Irac, y se elevó el rango de nuestras representaciones diplomáticas en China y Francia. Se suscribieron nuevos tratados de comercio o se renovó la vigencia de los ya existentes con la República Argentina, Bélgica, Ecuador, España, Estados Unidos, México y, recientemente con Venezuela. En casi todos estos convenios se establece el tratamiento de la nación más favorecida, salvo los tratados especiales sobre carne con Argentina, y sobre la internación de vinos de jerez, con España.

También con el propósito de fomentar las relaciones comerciales con los países de América se envió al extranjero una Misión Comercial, que estudió en el terreno mismo las medidas de orden nacional o internacional que se consideraban necesarias para aumentar nuestras exportaciones de vinos.

A iniciativa de la Cancillería y por decreto de 7 de mayo, se creó una Comisión Coordinadora de Inmigración que actuó bajo la presidencia del Subsecretario de Relaciones y que puso término a un interesante y completo estudio sobre esta materia. Sus conclusiones son las que rigen en la actualidad la política inmigratoria del Gobierno.

También durante el año 1945 se vió obligada la Cancillería a adoptar una serie de medidas que le imponía su condición de país asociado a las Naciones Unidas, y en las cuales citaremos la declaratoria de estado de beligerancia con el Japón, el 14 de febrero, y luego la declaración de guerra al mismo país en abril siguiente.

La organización de la Cancillería, tanto en lo interno como en su Servicio Exterior sufrió también sensibles modificaciones, aprovechando para ello la ocasión que le ofrecía la reforma del Estatuto Administrativo. Esta reorganización se hizo teniendo en vista la necesidad de adaptar los Servicios Diplomáticos y Consulares a las exigencias creadas en todo el mundo como consecuencia de la guerra.

La última de las actuaciones de nuestra Cancillería que nos parece oportuno señalar, es la que se relaciona con la sugestión del Canciller uruguayo señor Rodríguez Larreta sobre intervención multilateral. Está demasiado fresca en la memoria de nuestros lectores esta cuestión de tanta trascendencia para que sintamos la necesidad de referirnos detalladamente a ella. Bástenos citar el hecho halagador de que, habiendo sido Chile el primer país que se pronunció negativamente respecto de la idea de restringir el principio de la no intervención de un Estado o de un grupo de Estados en los asuntos internos de otro país, se ha visto que a nuestra posición se ha plegado la mayoría de las Cancillerías del Continente.

Quisieron matar a un inspector del Comisariato

UN COMERCIANTE DE LA VEGA MUNICIPAL INTENTO ASESINARLO

Ayer recibimos la visita del señor Armando Herrera, inspector del Comisariato, quien venía a hacer públicas sus protestas por la actitud criminal de un comerciante de la Vega Municipal.

Nos manifestó el señor Herrera que en la mañana había sorprendido en ese recinto a un comerciante en limones, expendiendo este producto al público a precios exorbitantes, infringiendo abiertamente las disposiciones del Comisariato. Nos agregó que al pasarle el parte de infracción respectivo, el comerciante sacó su pistola y apretó el gatillo, pero, afortunadamente el arma se atascó. Inmediatamente el señor Herrera fué a llamar un carabinero, pero cuando regresaron, el comerciante aquél había emprendido la huída.

El señor Herrera nos expresó que era absolutamente necesario que las autoridades respectivas exigieran documentos y antecedentes a la gente que se dedica al comercio en la Vega Municipal, pues, desgraciadamente, entre ellos hay algunos criminales, como el individuo que ayer intentó asesinarlo, por cumplir una tarea en beneficio de toda la colectividad.

Noticias del Min. de Tierras

Por decreto que lleva las firmas del Excmo. señor Juan Antonio Ríos y del Ministro de Tierras y Colonización, don Fidel Estay Cortés, se ha transferido a la Sociedad Constructora de Establecimientos Educacionales, el dominio de un predio fiscal de 4.064 metros cuadrados de superficie, ubicado en la ciudad de Yungay, comuna y departamento del mismo nombre, de la provincia de Ñuble. El precio de la transferencia será la suma de $ 28.000, que la Sociedad aludida deberá pagar mediante la entrega de acciones de la clase "A", por un valor equivalente.

En este predio será construído un edificio escolar, en la mencionada ciudad de Yungay.

TERRENOS FISCALES CEDIDOS A CARABINEROS

Se ha destinado al Ministerio del Interior, por decreto del Ministerio de Tierras y Colonización, para los servicios de la Dirección General de Carabineros, en la ciudad de Combarbalá, un retazo de terreno fiscal ubicado en dicha localidad, de la provincia de Coquimbo.

Por el mismo decreto, se destina al Ministerio de Justicia para el funcionamiento de Cárcel y Juzgado de Combarbalá un retazo de terreno fiscal ubicado en esa ciudad.

Servicio de micros hasta Los Cerrillos

Desde ayer, la línea de autobuses y microbuses B. O'Higgins ha inaugurado un servicio de micros al aéreo Puerto de Los Cerrillos, con el fin de procurar comodidad al personal que trabaja en la LAN y en la Panagra y traer los pasajeros que llegan en los aviones, al mismo tiempo que servir al vecindario de ese sector que debe trasladarse al centro de la ciudad.

El recorrido que hacen estos microbuses es el siguiente:

Paradero: Aéreo Puerto de Los Cerrillos, camino de Los Cerrillos, Puente Melipilla, Exposición, Estación Central, B. O'Higgins, Plaza Baquedano, Providencia, Avda. Lyon hasta Irarrázaval.

Tarifas, un peso hasta Estación Central, un peso hasta Lyon con Irarrázaval y vice versa.

HOY SE CELEBRA EL ANIVERSARIO DE LA INDEPENDENCIA DE HAITI

DON ENRIQUE VERGARA ROBLES DICTARA UNA CHARLA SOBRE ESA NACION AMIGA.— SALUDOS OFICIALES

Hoy se celebra el aniversario de la Independencia Nacional de Haití.

Con este motivo, el Presidente de la República, Excmo. señor Juan Antonio Ríos, enviará un cordial cablegrama de saludos al Presidente haitiano, Excmo. señor Elie Lescot.

Por su parte, el Canciller don Joaquín Fernández, enviará congratulaciones al Ministro de Relaciones Exteriores de esa nación amiga, señor Gerard Lescot.

El Encargado de Negocios de Haití ante el Gobierno de la Moneda, Hon. señor Enrique Vergara Robles, dictará hoy, a las 20.40 horas, por la estación de Valparaíso de la Radio Sociedad Nacional de Agricultura, una conferencia sobre la efemérides de 1804, que liberó, después de Estados Unidos, al segundo de los pueblos americanos. Recordará el señor Vergara Robles a los padres de la aPtria Toussaint Louverture, Dessalines, Christophe y Petion, y se referirá a diversos aspectos interesantes del país en su naturaleza y costumbres.

Aproximadamente a la misma hora, la estació nde Santago de esa emisora transmitirá algunos trozos de música popular haitiana, que ha traído a Chile la señorita Margot Rivas González, hermana de la esposa de nuestro Encargado de Negocios en Port-au-Prince, don Marcial Martínez Prieto.

PLATA COMPRO
os 1921 al 1927 y pesos 2, davilitas y chauchas, ces y cincos, delgados y águila, y toda clase de nedas antiguas de plata damente. Pago altos precios.
BANDERA N.o 86

FRUIT BOWL
M. R.
VITAMIN BEVERAGE
ESTA CONCENTRACION DE LAS MAS EXQUISITAS FRUTAS
LA BEBIDA QUE MILLONES DE NORTE AMERICANOS ACLAMAN
DISTRIBUIDA EN CHILE POR
C. PRODUCTOS TABORGA LTDA.
SANTIAGO — FONO 60063

Para su VERANEO

PARA EL CAMPO Y LA PLAYA
OFRECEMOS LOS MEJORES ARTICULOS
A LOS PRECIOS MAS CONVENIENTES.

SILLAS de playa plegables de madera lingue en lona listada reforzada .. $ 69.-

MALETAS de cuero de diferentes estampados, con chapa americana, forro de tela, desde .. $ 295.-

BOLSAS de playa en lona importada, dibujos y colores de última moda, desde .. $ 37.-

CUBRECAMAS con vuelos dos lados de cretonas importadas lavables. Hermosos y variados colores. En 1 1|2 plaza $ 398.— $ 325.-

COLCHAS, tejido tramé muy retorcido, de gran duración en colores y blancas, tamaños 1.80 x 2.20 $ 138.— y 1 plaza $ 89.50

FRAZADAS pura lana, artículo muy grueso y mucho abrigo, colores Rosa, Celeste y Vicuña para 1 1|2 plaza $ 165.- 139.-

RECEMOS EL SURTIDO MAS COMPLETO EN OMIERES, COLCHONES Y SOBRECAMAS TODAS LAS CALIDADES Y MEDIDAS.

PLATOS en loza nacional de 1.a clase .. $ 6.50

TAZAS para té en loza nacional de 1.a clase .. .. $ 6.90

CUCHARAS y tenedores para mesa, en alpaca modelo "Dixon" $ 23.80

TOALLAS afelpadas muy suaves y absorbentes, artículo muy lavable. Tamaños grandes $ 19.80 y .. .. $ 14.80

SABANAS de crea cruda con ancha basta calada, tejido retorcido de mucha duración, tamaño para 1 1|2 plaza $ 68.50 y 1 plaza .. .. $ 45.80

FUNDAS para almohadas, confeccionadas en buen lienzo importado con ancha basta calada, 1 plaza .. $ 17.50

REEMBOLSOS A PROVINCIAS, EN EL DIA: CASILLA 786 — SANTIAGO

...O ABIERTO HASTA LAS 13 HORAS

Almacenes y Mueblería PARIS Alameda y San Antonio

DESTACAN BRILLANTE LABOR EN 1945 LAS CENTRALE DEL MOVIMIENTO SINDICAL Y MUTUALISTA

INTENSO ROL NACIONAL E INTERNACIONAL DE LA C. T. CH.— OBRA DE LA C. G. T., CONFEDERACION MUTUALISTA Y SU FILIAL PROVINCIAL.— DEMOSTRACIONES POPULARES DE SIGNIFICACION.— LA HUELGA DE LOS TRABAJADORES DEL CALZADO.— 700 SINDICATOS Y 100 MIL AFILIADOS EN EL CONSEJO PROVINCIAL C. T. CH.— EL SINDICALISMO, VANGUARDIA DE MODERNAS REIVINDICACIONES

ACCION DE OBREROS Y EMPLEADOS CONTRA EL ALZA DE LAS SUBSISTENCIAS.— COMITE NACIONAL DE DEFENSA DE LOS CONSUMIDORES.— SERAN REALIDAD EN NUESTRO PAIS LOS HUERTOS OBREROS.— ORGANISMOS DE LA VIVIENDA.— CAMPAÑA ANTE EL PROBLEMA DE LA CARNE.— ACTIVIDADES DE FEDERACIONES, INDUSTRIALES, SINDICATOS Y SOCIEDADES.— PILARES HISTORICOS DEL MUTUALISMO

(CRONICA DE NUESTRO REDACTOR GREMIAL SERAFIN SOTO RODRIGUEZ)

Sr. BERNARDO IBAÑEZ, secretario general de la CTCH.

Sr. SEVERO SAMANIEGO, presidente de la Confederación Nacional Mutualista

Iniciamos la presente reseña del movimiento gremialista, mutual y societario de 1945, refiriéndonos a la CTCH, la entidad que agrupa en su seno la más crecida cifra de organizaciones de tipo sindical, creadas para responder ampliamente a las contingencias de la lucha social, finalidad que están cumpliendo en Chile con acierto y altivez desde los días memorables de su fundador y maestro, Luis Emilio Recabarren.

CONFERERACION DE TRABAJADORES DE CHILE

La "Confederación de Trabajadores de Chile" (CTCH), que es la Central Sindical de mayor difusión en nuestro territorio, señaló en el año recién fenecido una etapa por demás meritoria de su existencia al servicio de la clase asalariada de Chile y del Continente, y así al servicio de la causa mundial del trabajo organizado.

Su Consejo Directivo Nacional, comandado por dos líderes que ya se ganaron la gratitud y el reconocimiento del proletariado —Bernardo Ibáñez y Salvador Ocampo— se mantuvo en la línea de fuego de la lucha nacional e internacional por la defensa de las reivindicaciones sociales y económicas de las masas y de los principios de libertad y democracia, amagados en todas las latitudes, por la prepotencia nazi-fascista felizmente dominada y vencida al promediar el año 1945. Fueron secundados por experimentados y sobresalientes colaboradores, como Arturo Velásquez Quiroga, Juan Vargas Puebla, Guillermo Sánchez Alarcón, Oscar Astudillo González, Albino Barra Villalobos, Bernardo Araya, Juan Briones Villavicencio, Alfredo Lorca, Carlos Godoy, Luis Sandoval, Esterfio Silva, Manuel Hormazábal, Lorenzo Gallardo, Guillermo Martínez Quijón y Gregorio Pinochet.

A su vez, el Consejo Provincial de Santiago de la CTCH, dirigido con notable acierto por los señores Roberto Pérez Núñez y Juan López, Secretario General y Subsecretario General, respectivamente, cumplió una intensa jornada. Su tercer Congreso Provincial, realizado del 11 al 15 de enero, congregó a centenares de Sindicatos, y después de prolongados debates y estudios se pronunció por la aprobación de conclusiones encaminadas a robustecer la acción sindical en la provincia; la lucha contra el alza de las subsistencias; la organización gremial del campesinado; el rechazo de la tesis político-social de "Unión Nacional", aprobándose la de "Izquierda y Unidad Popular" y el apoyo a importantes proyectos de ley pendientes, como el de indemnización de un mes por año de trabajo para los obreros de todo el país, original del ex Ministro Pradenas Muñoz y del malogrado y querido ex Presidente, don Pedro Aguirre Cerda.

Acompañaron en sus responsabilidades a los señores Pérez y López, los conocidos dirigentes sindicales señores Baudilio Casanova, Fausto Navarte, Jorge Santana, Carlos Araya, Gilberto Cifuentes, Gilberto Moreno, José Pozo, Humberto Arce y Ramón Alvarez.

EL PRIMERO DE MAYO

En diversas actividades obraron de consuno, tanto la Directiva Nacional, como la Directiva Provincial de la CTCH, obteniendo entre sus más recordados éxitos del comicio público con que fué solemnemente conmemorado el Día del Trabajo, el 1.o de mayo, en la Plaza de la Constitución.

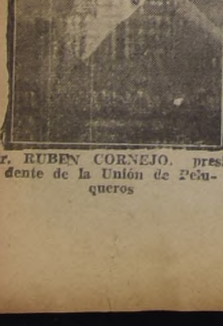

Sr. RUBEN CORNEJO, presidente de la Unión de Peluqueros

Decenas de miles de trabajadores, con sus bandas musicales, estandartes, insignias y banderas, se dieron cita en el gran recinto. La voz de la muchedumbre y la palabra de los personeros de la clase obrera chilena llenaron el espacio en la expresión de su homenaje fervoroso a los mártires de Chicago ya cuántos hombres, mujeres y juventud se han inmolado posteriormente a través del orbe, en aras de ideales y de aspiraciones de justicia.

700 SINDICATOS, CONFLICTOS Y 100 MIL AFILIADOS

En la provincia de Santiago, la CTCH llega al final del año 45, según nos informa su secretaría, con 700 Sindicatos, que reúnen una cifra global de 100 mil asociados de ambos sexos. Dispone de los Consejos Departamentales de Buin, San Bernardo y San Antonio, y Consejos Locales de Puente Alto, Til-Til y Talagante. Está en organización el Consejo Local de Quinta Normal, que es un sector de importancia industrial.

Sr. LUIS HEREDIA, secretario general de la CGT

La directiva del Consejo Provincial TCH ha participado en casi todos los conflictos de su radio regional, contribuyendo a su más conveniente solución. Pueden mencionarse, al respecto, los movimientos de obreros cerveceros, beneficencia, construcción, campesinos, sombrereros, química y farmacia, textiles y otros.

ACUERDOS DEL FRENTE DE LA VIVIENDA

A través del año mantuvo actividad el Frente Nacional de la Vivienda, del cual es secretario general el señor Juvenal Gordillo, dirigente que goza del más amplio reconocimiento por su intensa labor en pro de las poblaciones y los afectos a las leyes de la habitación.

Algunos de los principales acuerdos de este organismo fueron los siguientes: intensificar la campaña para que la Caja de la Habitación sea dotada de los recursos necesarios para construir las viviendas que el país necesita, declarar que la Caja debe dar cumplimiento a las decisiones del Consejo Superior de la Habitación, en el sentido de expropiar los sitios ocupados por mejoreres y compradores de sitios en determinadas poblaciones y proceder al despacho de las operaciones respectivas.

OBREROS Y EMPLEADOS FERROVIARIOS

La "Federación Industrial Ferroviaria de Chile" desarrolló, como en años anteriores, una nutrida labor de bien gremial, enfrentándose cada vez que fué necesario, con el Gobierno y las autoridades de la Empresa de Ferrocarriles, en demanda de soluciones justas para sus miles de afiliados.

Por su parte, la Unión de Obreros Ferroviarios y la "Organización de Obreros y Empleados Ferroviarios", llevaron a cabo similares actividades, y esta última aprobó en su cuarto Congreso Nacional, una serie de conclusiones de carácter económico, salario familiar, ingreso y ascenso del personal, bonificaciones, tarifas, montepío ferroviario, habitaciones para el personal, Tribunal y Arbitraje, Caja de Retiro, Cooperativas, iniciativas postguerra y materias de orden sindical.

LABOR DE LA C. G. T.

Una fructífera labor desarrolló la Confederación General de Trabajadores (CGT), abocándose a diversos problemas de orden económico y social, que afectaban a los gremios obreros. Movilizó sus cuadros a través del país, en apoyo de los trabajadores del Cuero y Calzado, Estucadores, Pintores y gráficos, y otras gremiales que llegaron a movimientos huelguísticos, en defensa de sus más caras aspiraciones.

Una de las campañas más sostenidas que realizó a CGT, fué la encaminada a obtener el abaratamiento de las subsistencias, que culminó con una amplia concentración en el Teatro Caupolicán. Asistieron miles de obreros anhelantes de una rápida solución a este problema, que afecta tan directamente a las clases laboriosas.

En cada intervención de esta Central obrera, se probó la eficiencia de sus dirigentes, quienes consiguieron reconocimiento y acogida para las peticiones planteadas por sus gremios filiales.

Entre los más destacados dirigentes de la CGT, cabe señalar a los señores Luis Heredia y Pedro Arratia, quienes en todos los problemas en que participaron, dejaron huella de su corrección, firmeza de carácter y solidez de los principios de emancipación social y económica que profesan.

CONFEDERACION NACIONAL MUTUALISTA

El consejo directivo de la "Confederación Nacional Mutualista de Chile" desarrolló, además de sus numerosas sesiones de trabajo, interesantes actividades de difusión mutual, estudios sociales y preparación de congresos regionales. Editó nuevos números de la "Gaceta Mutualista", distribuyó impresos frente al problema del alcoholismo, y folletos con el contenido del último Congreso Nacional Mutualista; hizo entrega de las conclusiones de esta asamblea a S. E. el Presidente de la República y Ministros de Estado; abordó en sus sesiones los problemas de las subsistencias y del ahorro popular, y colaboró a la pronta solución de peticiones fomuladas por las Federaciones Provinciales Mutualistas y diversas sociedades del norte y sur del país.

En compañía de la Federación Provincial Mutualista de Santiago, llevó a cabo un ciclo de charlas y disertaciones sobre "Precios del calzado", "Subsistencias", y "Habitaciones"; y efectuó también, con todo éxito, actos conmemorativos de la fundación del mutualismo chileno, el 18 de septiembre, y del "Día del mutualismo Panamericano", el 6 de octubre. Toda esta labor y muchos otros trabajos, contaron con la participación de los integrantes del consejo directivo, y, en especial de los señores Severo Samaniego, Marcial Cáceres, Luis Mandujano Tobar, Apolonides Parra, Antonio Rodríguez, Guillermo Escobar, Francisco Arriagada (de Concepción), Manuel Marchant, Francisco Latorre, Gerardo López, Adán Verde Ramo, Luis Guerra, Guillermo Torres, René Guerra, Luis Saldaño, Pedro León Ballester, Jorge Olivares, Miguel Caradeux, y otros de sus miembros.

Sr. ROBERTO PEREZ NUÑEZ, Secretario General Provincial de la CTCH.

UNA COOPERACION VALIOSA

Fué, asimismo, de positiva importancia para la Confederación Nacional, Federación Provincial, y sociedades mutuales en general, la cooperación que en todo momento ha seguido aportando a estos organismos el diputado don Pedro Cárdenas Núñez, quien, con dedicación ejemplar, acompaña sus aspiraciones, a la vez que inicia y obtiene en cantidades considerables la ayuda financiera del Estado para sus escuelas nocturnas, escuelas industriales, bibliotecas y policlínicas. Este parlamentario ha comprometido, con toda justicia, el unánime agradecimiento de las organizaciones mutualistas de la capital y provincias.

CONTRA LA CARESTIA DE LAS SUBSISTENCIAS

Fué constante la acción de importantes organismos, entre ellos la CTCH provincial y nacional, Confederación Nacional Mutualista de Chile, Frente Nacional de la Vivienda, Federación Provincial Mutualista de Santiago, CGT., las dos Federaciones del Cuero, centrales de Empleados Particulares, la Asociación Nacional de Empleados Públicos (ANEF), y otras entidades, contra la carestía de la subsistencias, arriendos y vestuario.

Varias de las instituciones referidas, separadamente o unidas en el Comité Nacional Pro Baja de las Subsistencias, llevaron a cabo actos publicos y numerosas asambleas, en las cuales, representantes de los más variados grupos del trabajo, clamaron por rapidas y eficaces medidas para contener el alza de precios de todos los artículos de primera necesidad, canon de habitaciones, y valor de la ropa y el calzado. Las bien fundadas conclusiones y memoriales de estos movimientos, fueron siempre elevadas a S. E. Ministros de Estado, Comisariato General de Subsistencias y Precios, Instituto de Economía Agrícola y otros organismos, mientras recibían publicidad y eran difundidos por radio. Pero, hay gente que parece no haberse dado cuenta de estas actividades, y porque no vé soluciones, como las que desean todos, dispara su crítica hacia las organizaciones gremiales, y principalmente contra las fuerzas de avanzada, proclamando que no habrían hecho nada en este sentido y que sólo estaban prestas para atacar al fascismo. Es la aseveración fácil, pero fuera de la verdad, de quienes ni van a los comicios, ni vibran con las clases populares en sus luchas por el pan y la libertad.

COMITE CENTRAL DE DEFENSA DE CONSUMIDORES

Recientemente se constituyó el **Comité Central de Defensa de los Consumidores**, organismo que se propone cumplir una seria labor, y que integran con representación oficial, las siguientes instituciones: Confederación de Trabajadores de Chile, Federación de Empleados Particulares, Confederación Nacional de Empleados Particulares, Confederación Nacional Mutualista de Chile, Asociación Nacional de Empleados Fiscales, Federación de Instituciones Femeninas, Federación de Empleados de Bancos, Asociación de Empleados Municipales, Confederación de Asegurados de la Ley 4.054, Federación de Trabajadores de la Prensa, Unión en Resistencia de Estucadores, y Comité Nacional de Subsistencias.

UN BUEN COMANDO SINDICAL

Miembros del Comité Unico que dirigió la huelga de los obreros del cuero. Aparecen los secretarios generales de las dos Federaciones, señores Ernesto Miranda y Benjamín Barros.

CHOFERES Y COBRADORES

La Federación Provincial de Choferes y Cobradores de Autobuses y Microbuses ha desarrollado una activa labor en bien del gremio. Su directiva, comandada por el señor Luis Sánchez, ha desplegado afanes en torno a la unidad de los choferes y cobradores de la provincia. El Supremo Gobierno accedió a las aspiraciones de los choferes y cobradores, en lo que se refiere a la entrega de los dineros acumulados con el producto de la bonificación de $ 0.30 por litro de bencina vendida para la movilización, durante los últimos dos años.

En la actualidad, el gremio trabaja para que el Supremo Gobierno acepte sus peticiones, condensadas en un memorial que fué entregado a S. E. el Presidente de la República, en el mes de noviembre pasado. En dicho documento, se solicita que los cobradores sean acogidos a la Caja de Empleados Particulares, al igual que los choferes; que haya un sueldo suficiente para abastecer las más imperiosas necesidades del hogar, y que cesen ciertas represalias contra trabajadores del gremio.

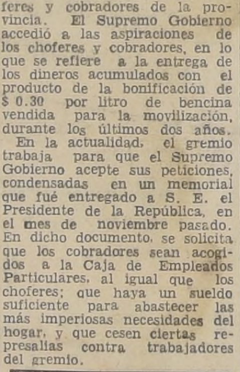

Sr. JUAN VARGAS PUEBLA, Consejero Nacional de la CTCH.

Estos puntos serán planteados por el gremio en el Congreso zonal de su Federación, los días 10, 11, 12 y 13 de enero en curso.

JORNADA DE 36 HORAS PLANTEARON OBREROS DEL CUERO

Los obreros del cuero declararon el 19 de marzo una de las huelgas de mayor duración del año, planteando mejoras económicas; principalmente, la implantación de una jornada mínima garantizada de trabajo, de treinta y seis horas semanales, o su pago correspondiente. Los industriales se negaron a aceptar estas peticiones, por lo que ocho mil trabajadores paralizaron sus labores en señal de protesta por la actitud patronal.

En este movimiento lucharon unidas las dos centrales del gremio, formando un comité de huelga en conjunto, y celebran do, además, concentraciones públicas, donde expusieron sus puntos de vista. Las efectuadas en el Teatro Caupolicán y en la calle, impresionaron por la asistencia y por su desarrollo.

La huelga terminó con la aplicación de un arbitraje, encomendado al doctor José Santos Salas, asesorado por un representante obrero y otro patronal, el cual dió su fallo disponiendo la aceptación de varios de los anhelos de los trabajadores y la creación de una Caja de Previsión y Cesantía. Este último punto, no obstante responder a una amplia necesidad social-económica, encontró opiniones distintas en las dos Federaciones del Cuero.

Destacada labor les cupo en este movimiento, a los dirigentes señores Ernesto Miranda, secretario general de la Federación Nacional del Cuero, y Benjamín Barros, secretario general de la Federación Nacional de la Industria del Cuero. Aportó su cooperación el Consejo Provincial CTCH., y manifestaron su adhesión el Frente Sindical del Partido Demócrático y los diversos gremios obreros.

CONVENCION DE LA VIVIENDA

El Frente Nacional de la Vivienda, que cuenta como su secretario general al abnegado dirigente señor Pedro Guzmán B., inauguró su Duodécima Convención el 18 de enero, en el local de la Cooperativa de Huertos Obreros José Maza, San Pablo 1846.

Hubo numerosa asistencia de delegados de poblaciones, juntas de vecinos y comités de adelanto local. Entre las conclusiones aprobadas, figuraron las relativas al viejo problema de los compradores de sitios a plazo y los dueños de mejoras, cuya solución está encomendada a la Caja de la Habitación; envio de un memorial a S. E. el Presidente de la República, rogándole busque los medios necesarios para el financiamiento de la ley 7739, que tiende a solucionar idénticos problemas y pedir que sean extendidas las actuales líneas de servicios tranviarios, hacia nuevos sectores y poblaciones.

ACTO SOLIDARIO CON EL PUEBLO ARGENTINO

Los obreros y empleados llevaron a efecto, bajo la convocatoria de la CTCH nacional y provincial, y de la Comisión Chilena de Solidaridad con el Pueblo Argentino, una demostración simbólica de solidaridad con la situación que atravesaban las instituciones democráticas argentinas en los primeros meses del año, y que subsisten aún. Dicha demostración tuvo lugar el 25 de enero, y consistió, —de acuerdo con una resolución de la Confederación de Trabajadores Latinoamericanos, CTAL— en un paro de algunos minutos.

Los objetivos inmediatos de este gesto solidario de los trabajadores y fuerzas democráticas de Chile fueron los siguientes:

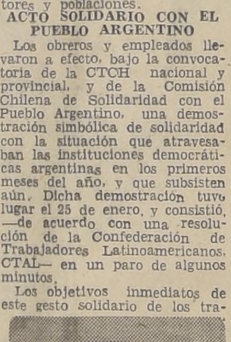

Sr. ULISES VALENZUELA, presidente del Sindicato de Dueños de Carnicerías.

Amplia solidaridad y ayuda hacia el pueblo argentino, en su lucha por el derrocamiento del gobierno fascista de Farrel-Perón;

— Defensa del régimen democrático en nuestro país;

— Por la libertad de los presos políticos y por el cese inmediato del terror y las torturas, y

— Por la ruptura de relaciones diplomáticas y comerciales con el Gobierno fascista de Argentina.

UN DESFILE DE 30,000 PERSONAS

Fué una de las demostraciones públicas de mayor significación durante el año 45, aquella realizada el 29 de marzo, como expresión de solidaridad hacia los movimientos legales que se desarrollaban a la sazón, por los obreros del cuero, en Santiago; obreros mineros de Potrerillos y marítimos, de los puertos del sur.

La manifestación era, además, de decidida adhesión a otros movimientos de carácter social-económico, como el que sostenían por entonces los obreros del Cartón y los personales de la Beneficencia.

Se reunieron treinta mil almas, bajo las banderas de la CTCH, Federación Nacional del Cuero, Federación Industrial Nacional del Cuero y Anexos, Confederación de Sindicatos de la Beneficencia, Sindicatos de Obreros Cerveceros, Sindicatos de Panificadores, Obreros de la Madera, Frente Sindical del Partido Demócrático, Departamento Sindical del Partido Socialista, Partido Comunista, Obreros Pasteleros, Madereros, Metalúrgicos, Constructores y diversos otros gremios.

La concentración previa se hizo en la Plaza Vicuña Mackenna y la columna encabezada por el Orfeón Tranviario y los estandartes sociales, bajó por la Alameda, de nuestro prócer máximo, llegando en animado desfile hasta la Plaza Bulnes, mientras lucían su actuación entusiasta y combativa, — coros, himnos, motes y consignas—, los grupos correspondientes a los Sindicatos Constantino Humud, Pastor Orge y Cía., Beltrán Ilharreborde, Miguel Etchepare y Cía., Aycaguer y Duhalde, Laborde Hnos., Fluxá Hnos., José V. Fuentes, Bauzá y Rodillo, Aretxábala y otros. El redactor gremial de LA NACION, que escribe la presente crónica, desfiló junto a esas columnas animosas y compartió con ellas como siempre, su espíritu y su fe.

Desde la tribuna levantada especialmente, hablaron a la multitud, reafirmando los objetivos solidarios de la gran demostración, los siguientes oradores: Roberto Pérez Núñez, secretario general del Consejo Provincial de la CTCH; Ernesto Miranda, dirigente sindical de ponderables condiciones, secretario general de la Federación Nacional del Cuero; Benjamín Barrios, laborioso secretario General de la Federación Industrial del Cuero y Anexos, afiliada a la CTCH; el consejero nacional CTCH, señor Luis Sandoval; el joven y preparado dirigente de los panificadores, señor Carlos Godoy, miembro también del Consejo Nacional de la CTCH; un delegado de los trabajadorse mineros y otros representantes de la causa obrera.

FEDERACION PROVINCIAL MUTUALISTA

Un año más de meritorias actividades cumplió la Federación Provincial Mutualista de Santiago, organismo integrante de la Confederación Nacional Mutualista de Chile, que es la Central Nacional de este tipo de organizaciones sociales.

El directorio con que dió comienzo a sus labores de este período estuvo presidido con acierto por don Adán Verde Ramo, distinguido miembro de la Sociedad EE. de Comercio, a quien secundaron los señores Lidio Ramírez Guzmán, de la Unión de Tipógrafos, como vicepresidente; Francisco Latorre Boza, secretario general de la Asociación Nacional de Comerciantes; Salvador Fernández, secretario de relaciones, socio y presidente por varios períodos, de la Sociedad Artesanos La Unión; Lautaro Valdivieso, secretario de prensa, dirigente de la Sociedad Dávila Baeza; Nicanor Canales, secretario de actas, antiguo y destacado socio y dirigente de la Sociedad de Choferes Manuel Montt, y Miguel Escalante, tesorero, prestigioso dirigente de la Sociedad Gremio de Abasto.

Sr. AUGUSTO SOTO V., presidente de la Unión de Tipógrafos

Por la instalación de Cooperativas y Almacenes de Calzado, a fin de abaratar el artículo se interesó vivamente la Federación Provincial Mutualista, aprobando al respecto los puntos finales de una exposición de los delegados de la Sociedad Santiago de Zapateros. Las conclusiones fueron llevadas al Ministro del Trabajo, Comisariato y otros organismos. También aprobó acuerdos para constituir una Central Médica y de Subsidios Mutualista, a base de un trabajo presentado por la delefación de la Sociedad San Eugenio.

OTRAS ORGANIZACIONES DE LABOR ENCOMIABLE

Merecen ser citadas por su obra de bien gremial y societario permanente, entidades como la Sociedad Mutual La Aurora, que sostiene una Escuela Técnica, Sociedad en la cual laboran todavía ilustres y antiguos valores del mutualismo, como don Alberto Mesías; el Sindicato Profesional de las Empleadas de Casas Particulares, que mantiene en alto su nombre y la acción cultural del gremio, gracias al concurso infatigable de dirigentes como la señora Graciela Sánchez, actual Representante Obrera en la Junta Permanente de Conciliación de Santiago; el Sindicato Profesional de Empleados de Carnicerías, donde actúa, sin desmayar, uno de sus fundadores y presidente en numerosos períodos, el señor Juan Ramírez R.; la Junta Central de la Federación Nacional de Pasteleros, Galleteros y Confiteros, que llevó a feliz realización asambleas y concentraciones de defensa gremial y en pro de mejores condiciones económicas; la Asociación Nacional de Comerciantes, que celebró sus Bodas de Oro, mantiene en su sede social de Av. La Paz 134, una bien organizada Escuela Nocturna y realizó interesantes veladas culturales y artísticas, junto a sus brillantes festivales familiares, en los que eligió como Reina a la señorita Nelly Basualto; el Sindicato Profesional de Comerciantes de Ferias y Mercados, que laboró sin descanso por la solución de sus problemas gremiales y los relacionados con las subsistencias, encabezado por su presidente señor Humberto Santander; la Sociedad Mutual Femenina de Señoras "Estrella Chilena", que desarrolla atrayente obra de confraternidad social y mutualista en su Hogar propio de General Mackenna 1523, bajo la dirección llena de prestancia espiritual de la joven señora Olga Corvalán de Godoy, secundada con celo que no desfallece por su señora madre, una de las decanas del mutualisma local, la ex presidenta, señora Clorinda Avendaño vda. de Corvalán; la Junta Ejecutiva de las Asociaciones de Ferroviarios Jubilados, entidad a la cual están entregando su inmejorable aporte de hombres estudiosos y perseverantes en la obra gremial, los señores Victor M. Gutiérrez Lavín, Carlos Yáñez y otros, en los que no hace mella el tiempo; la Sociedad Mutual Femenina "Protección de la mujer", en la que tenaces y bien inspiradas propulsoras del mutualismo, como la señorita Emma Vásquez y varias otras señoras y señoritas luchan abnegadamente; la Unión de Peluqueros, cuyo salón-teatro de Santa Rosa N.o 555, ha sido escenario de provechosas veladas artísticas y conferencias y fiestas sociales de renombre, al mismo tiempo que en sus dependencias funcionan Escuelas y Cursos de Perfeccionamiento, Policlínica y Sala de Lectura, presidida por don Rubén Cornejo; el Sindicato Profesional del Rodado a Tracción Animal, que trabaja activamente por conseguir la solución de diversos problemas, como ser, la baja del forraje y de los artículos más indispensables para la vida diaria; el Centro Cultural y Deportivo "Pedro Aguirre Cerda", que cuenta en la actualidad con canchas de juego propias, merced a la perseverancia de su presidente, don José Nemesio Napoleón Quintana; la Sociedad de Choferes "Manuel Montt", que une a su labor mutualista, valiosas iniciativas de carácter técnico para los problemas del tránsito; la Asociación de Obreros del Agua Potable, que desde hace tiempo lucha por obtener mejoras de orden social y económico; el Sindicato Profesional de Sastres, que defendió el mejoramiento del tarifado ante la Asociación patronal y organizó cursos de perfeccionamiento; la Federación de Suboficiales en Retiro, sección Santiago "Luis A. Soto", que trabajó entusiastamente por agrupar en su seno a la mayoría de los suboficiales retirados; la Sociedad Mutual "San Eugenio", que laboró activamente por las necesidades de adelanto del sector San Eugenio, e inauguró su mausoleo social; la Asociación Nacional de afectos a la Habitación Popular, que activó importantes aspiraciones de sus componentes y organizó un Congreso de la Vivienda; la Sociedad "Fermín Vivaceta", cuya labor social se ha visto realzada con su eficiente Escuela Industrial "Galvarino Gallardo Nieto"; la "Unión de Comerciantes Ambulantes de Chile", institución que desarrolla sus labores con verdadero esfuerzo ya que sus dirigentes y socios deben permanecer a menudo fuera de Santiago; la Escuela Técnica Profesional Gastronómica, que ha estado desarrollando una activa labor en pro de la cultura y perfeccionamiento del gremio, bajo la dirección del señor Oscar Díaz; la Asociación de Obreros Municipales, que agrupa una gran cifra de afiliados y ha resguardado permanentemente sus intereses y conquistas, dirigida con tino especial por su presidente, señor Heredia, y la Sociedad Mutual de Obreros Municipales, que se esmera por servir social, económica y culturalmente a sus asociados, bajo la presidencia del señor Dante Ramírez.

Sr. SALVADOR FERNANDEZ, presidente de la Sociedad Artesanos

OBRA DE FEDERACIONES Y UNIONES GREMIALES

Trabajaron intensamente en favor de reivindicaciones sociales y económicas para sus Sindicatos y personales afiliados la Federación Industrial de la Madera, Federación Industrial de Sindicatos Textiles, Federación Nacional de Panificadores, Federación Industrial Minera, Federación de la Construcción, Federación Nacional de Choferes, Federación de Obreros de Imprenta, Unión de Sindicatos Gráficos, Federación de Obreros Cerveceros, Confederación de Sindicatos de la Beneficencia, Federación Nacional del Cuero, Federación Industrial del Cuero y Anexos CTCH, Confederación de Obreros Molineros, Federación Nacional Industrial de Obreros Agrícolas, Federación Industrial Ferroviaria de Chile, Federación Nacional de Trabajadores de la Prensa, Federación Industrial de Obreros Metalúrgicos, Federación de Choferes de Taxis, Federación Nacional de Peluqueros, Federación de Choferes y Cobradores de Autobús, Unión de Sindicatos de Baldosistas Federación Nacional de Practicantes, Unión de Sindicatos de Obreros Barraqueros, Federación de Sombrereros, Confederación de Sindicatos de Músicos, Federación Santiago Watt y otras de similar valor en el conglomerado gremial.

En las directivas de organizaciones de esta categoría, desplegaron brillante actuación, entre otros de sus jefes responsables, los señores Ildefonso Alemán, Carlos Godoy, Fausto Narvarte, Isidoro Godoy, José Díaz, Ernesto Miranda, Benjamín Barros, Moisés Valenzuela, Casanova, Nazario Sal..., Ohacón Corona, José ..., zuela, Humberto Soto, ...lenzuela, Francisco D..., quio Carrillo, Calixto ..., Sofanor Zamorano, Lu..., Juan Guajardo, Luis V..., fael Canales, Santiago ..., Venancio Yáñez Pach..., nes Cerda y Demetrio ...

Sr. JULIO DE LA CH..., dente de la Confede... cional de Huertos O...

Sr. CARLOS GODOY, ... Nacional de la C...

ANIVERSARIO ... SOCIEDADES

Los programas con... de los aniversarios de ... Mutualistas se vieron ... favorablemente innova... reducción de los días ... de actos y festividade... anteriormente se acos... celebrarlos. Algunas ... nes exageraron en es... años pasados, realizan... mas recargados de f... absorbían la atención ... económica por muchos ... semanas y semanas, ... rigentes, consocios, fam... rigentes de Sociedades ... res. La innovación ha ... buena hora y será ve... se mantenga y sea de... que con menos actos ... do menor tiempo, se ... darles mayor consiste... llo y solemnidad.

Entidades como la ... Fermín Vivaceta, que ... 62.o aniversario el 13 ... ppdo., y la Sociedad Ar... Unión, que conmemor... misma fecha sus glorio... de existencia, dieron u... de los benéficos resulta... indicada orientación. ... lemne, velada de arte ... y algún otro acto —ge... banquete social— llena... ma lucida la celebraci... aniversarios. En la pri... dió don Eulogio 2.o R... en la segunda, don Sal... nández F.

La Asociación de Prac... Ferrocarriles celebró ... aniversario; la Socieda... Baeza, conmemoró en ... generales simpatías, 2... trabajo social; la So... gueroa Alcorta, en su ... des 2913, y la Socieda... go de Zapateros, en l... Nataniel 1261, se di... también por la forma ... rindieron homenaje a ... dadores en la celebrac... aniversarios. Los presi... ñores Pantaleón Amaro, ... vila; Guillermo Torres, ... gueroa Alcorta, e Isaa... de la Santiago de Zap... ron justamente aplaudi... atinada participación e... gramas conmemorativo...

EN LA SOCIEDAD "I... Y TRABAJO"

Otras corporaciones ... como la Sociedad Igual... bajo, de largo y bien p... tigio, celebraron digna... cumpleaños de activid... El salón teatro de la ... ubicado en Andes 30... cenario de hermosas fe... tividades y reuniones e... ticiparon entusiastam... muchachos de su Es... su Brigada de Scouts, ... gentes, encabezados p... jo, pero joven" presi... Demófilo Jofré, sucesor ... jefe mutualista don E... Duval, se expidieron ... desenvoltura en la di... todo lo realizado y esp... pusieron notas de emo... dir su homenaje a lo... de la Sociedad, de ha... medio siglo y al hacer ... cursos bellos recuerdo... sado, que tanto celeb... ra, siempre con profun...

(PASA A LA ULTIMA ...

Sr. ADAN VERDE R... sidente de la Federa... vincial Mutuali...

LAS MEJORES COTIZACIONES EN CAMBIOS OBTENDRA UD.

CAMBITUR

cambios - turismo

SANTIAGO HUERFANOS 1063 — VALPARAISO PRAT 651

1946

FELIZ AÑO NUEVO

Optica ROTTER

Desea a su distinguida clientela feliz y próspero Año Nuevo

AHUMADA 268 — Cas. 72 - Santiago

MEDIAS RECAMIER

GLASS TEX 51

TIPO NYLON

En las mejores Tiendas del país

A su distinguida clientela desea un Próspero y Feliz Año Nuevo y les recomienda su NUEVO TIPO en hilado reforzado

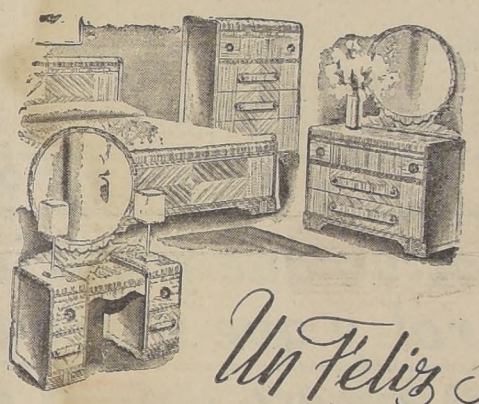

FABRICA de MUEBLES LA LONDON

de HUMBERTO SILVA Z.

Saluda a su distinguida clientela y favorecedores deseándoles

Un Feliz Año Nuevo

ESCUELA DE CHOFERES

Y MECANICA DE AUTOMOVILES

—: DE :—

LUIS MIRANDA TORRES

PROFESOR AUTORIZADO.

DESEA A SUS ALUMNOS Y EX ALUMNOS

Un Feliz y Próspero AÑO NUEVO

ALMIRANTE BARROSO 762
TELEFONO 80593

6841

Fábrica de Tejidos

LOS PLATANOS 3237

(MACUL esq. LOS PLATANOS) Fono 44949 - Cas. 9827

Agradecen a su distinguida clientela la preferencia que siempre han dispensado a sus 3 marcas de prestigio en ropa interior para damas y niños y les desea

UN FELIZ AÑO NUEVO

SEDA — LANA — ALGODON

REFRIGERADORES A HIELO

MUEBLES de COCINA Dolca

OLYMPIA

DOLMANN y CIA LTDA

POR ROMAN DIAZ 19 BOCACALLE • Fono 46800 • PROVIDENCIA

calle BRAVO 1001-

MUCHAS FELICIDADES

deseamos a todos nuestros clientes en el año que se inicia hoy, y como siempre dispuestos a venderles a los precios más bajos.

Casa BAUZA

SAN DIEGO 1233

¡Aquí mas Barato!

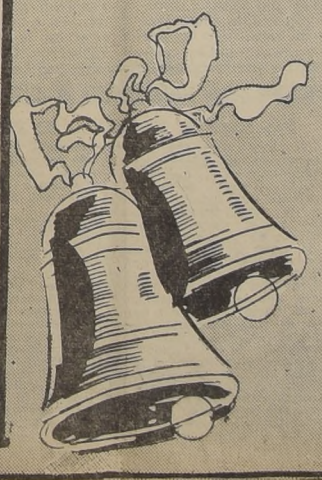

NOVIOS

GRAN SURTIDO EN JOYAS FINAS

ofrece

CASA MUZZIO

AV. BERNARDO O'HIGGINS • 1017

Gabriel Ulloa, el peso liviano de mejor actuación en Buenos Aires, y que pudo clasificarse campeón latinoamericano.

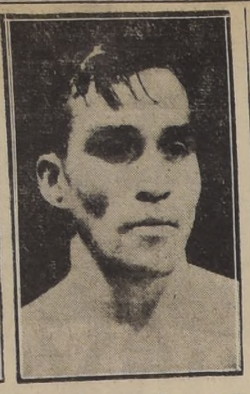

Eduardo Rodríguez, el peso medio chileno que realizó la mejor pelea del Campeonato Latinoamericano con el argentino Carreño.

Renunció el presidente de la Federación de Box

Don Alejandro Rivera Bascur, ha presentado la renuncia de su cargo de director y presidente de la Federación de Box de Chile. El activo y entusiasta dirigente funda su renuncia en asuntos de carácter particular que no le permitirían continuar prestando los servicios que el deporte requiere con la misma eficacia que lo ha hecho hasta ahora.

El directorio de la Federación de Box de Chile considerará en el curso de la presente semana la renuncia de su presidente, existiendo sí el propósito de rechazarla, aún cuando el señor Rivera ha manifestado su firme propósito de no continuar al frente de la prestigiosa dirigente boxeril.

FERROCARRILES DEL ESTADO

Propuestas públicas por materiales

Se llama a propuestas públicas por los siguientes materiales, las que se abrirán en el Departamento de Materiales (Estación Alameda), a las 16 horas de los días que a continuación se indican:

EL 2 DE ENERO DE 1946. PROPUESTA ESPECIAL N.o 1

10 carpas de lona de 7 x 5 mts.
1.500 kilos carbón de espino.
250 metros cable acero arado extra flexible, 7/8", ½" y 1".
1.000 kilos frro. galv. en planchas, liso N.o 22.
430 piezas maderas (roble, raulí, álamo y pino).
22 planchas Pizarreño 0 95 x 1.25 mt.
1 puerta madera 0.8 x 2,2 mts.

EL 3 DE ENERO DE 1946. PROPUESTA N.o 2

42 BROCAS salomónicas p. chicharras; 3 cadenas fresadoras; 1,500 CHAVETAS partidas; 370 kilos HOJALATA, 600 kilos golillas de acero; 5,000 kilos ACERO ANGULO y 6,060 kilos ACERO CANAL U.: 60 planchas fierro 1/4" y DIVERSOS MATERIALES, como ser: aceite para frenos hidráulicos; desgrasadores flamenco p. automotores; acero p. resortes; tornillos p. madera; clavos de bronce; piedra pómez; terraja con dados, etc.

Bases, mayores datos y antecedentes pueden consultarse diariamente en la Sección Adquisiciones del mismo Departamento de 15 30 a 17 30 horas excepto Sábados que se atenderá de 10 a 11 30 horas.

EL JEFE DEL DEPARTAMENTO DE MATERIALES Y ALMACENES

PUGILES VETERANOS FUERON LAS FIGURAS DE RELIEVE EN EL AÑO QUE TERMINA

UN BALANCE POCO HALAGADOR EN EL PROFESIONALISMO.— MARIO SALINAS LA ATRACCION. — EXISTE ENTUSIASMO POR EL BOXEO.— LOS AMATEURS CUMPLIERON UNA BRILLANTE LABOR EN BUENOS AIRES.— TENEMOS ESPERANZAS DE CONQUISTAR NUESTRA SITUACION DE OTROS AÑOS

Poco halagador es el balance que arroja la actividad del boxeo nacional, durante el año que acaba de terminar. Si bien es cierto, Chile tuvo en el último Campeonato Latinoamericano en Buenos Aires una actuación destacada, no podemos por esto considerar que haya sido el año 1945 de progreso para este deporte. El resultado obtenido fué la consecuencia lógica de un decaimiento en los otros países sudamericanos que intervinieron en el torneo en referencia.

En el boxeo profesional es donde más notorio ha sido la falta de nuevos elementos de porvenir. Se han realizado durante el año 31 espectáculos, los que han sido organizados y patrocinados por las empresas de Diógenes de la Fuente y Luis Simonet.

PUGILISTAS EXTRANJEROS

Durante el año que termina han actuado en nuestros rings algunos elementos extranjeros, tales como Ruperto Reyes, Juan Ulrich, y Luciano Carrillo, peruanos; Horacio Segura, argentino; Raúl Rivas, paraguayo, y Enrique Irureta, uruguayo.

La campaña que estos profesionales desarrollaron en nuestro ambiente no logró en ningún momento caracteres sensacionales y salvo Irureta, los restantes se mantuvieron dentro de un marco prudente que reveló en ellos conocimientos técnicos, pero sin que en ningún caso sobresalieran en forma notoria.

UN CAMPEON DE CHILE

Se disputó durante este año el título de Campeón de Chile de peso liviano, entre Arturo Guzmán y Mario Salinas. Este encuentro tuvo lugar el 4 de septiembre en el Teatro Caupolicán y se clasificó campeón de la categoría Mario Salinas.

Sin entrar a hacer comparaciones con los campeones de Chile de peso liviano anteriores, sólo el hecho de que Salinas y Guzmán fueran los que se disputaran la corona, nos da una idea de la situación actual de nuestro pugilismo profesional.

Indudablemente el campeón, Mario Salinas, es un muchachito de porvenir en el boxeo rentado, pero dista mucho de poder considerarlo actualmente a un Manuel Sánchez, Luis Vicentini u otros campeones que han habido en este peso.

HAY ENTUSIASMO

No obstante hechos notorios como los que señalamos que demuestran que pasamos por un período de franca pobreza en el pugilismo rentado, hay que reconocer que existe en el ambiente un entusiaso extraordinario por estos espectáculos.

La empresa Simonet que ha sido la que ha desplegado mayor actividad, ha tenido mala suerte. Tuvo en principio que experimentar fuertes pérdidas, pero finalmente en algunos espectáculos logró recuperar gran parte de éstas. No obstante ha trabajado con un entusiasmo digno de elogio y es así como Simonet y Sergio Ojeda, match macker de esta empresa, no se han sentido afectados por el fracaso de los primeros pasos y han luchado hasta lograr una situación ventajosa como es la con que iniciarán las actividades del año venidero.

El público está ansioso de ver espectáculos de boxeo y esta empresa estará en situación de ofrecer en el año próximo espectáculos de más envergadura que los que se realizaron en el año que termina.

LOS MISMOS HOMBRES

En realidad el balance poco halagador de nuestro boxeo profesional queda evidenciado con el hecho de que los mismos de varios años anteriores son las figuras de más relieve. Nos sorprende el nuevo año con Arturo Godoy, Antonio Fernández, Raúl Carabantes y aún Simón Guerra, como las figuras de más valor en la actividad profesional y salvo Mario Salinas, no ha habido otros que puedan considerárseles en un plano superior o comparable siquiera al que ocupan los nombrados en primer término.

Ha habido un propósito de renovación de parte de Sergio Ojeda que ha buscado elementos nuevos, pero unos han fracasado y otros se mantienen en un plano de ascenso, sin que hayan logrado en el curso del año merecer el calificativo de verdaderas realidades, sino que han quedado siempre como esperanzas para un futuro que puede ser, breve como puede prolongarse. Todo depende de ellos.

Fernandito, el eximio profesional que continúa siendo la atracción

Mario Salinas, la figura principal del profesionalismo del año 1945.

EN EL CAMPO AMATEURS

En cambio el boxeo amateurs, si bien técnicamente no ha marcado en el año un progreso notable, debemos dejar constancia que se ha experimentado un auge enorme. La Federación de Box de Chile, con acertado criterio ha mirado a las provincias y ha logrado un desarrollo de las actividades del boxeo aficionado, que resulta halagador.

En el Campeonato Nacional último, sirvió para aquilatar este hecho. Se contó con una mayor representación que en años anteriores y esto es el fruto de una política de difusión en provincias. Es así como se pudo ver este año a asociaciones nuevas que por primera vez intervenían en este torneo y si bien, como lo dejamos dicho, no dieron estos frutos de capacidad técnica, se vió entusiasmo y corrección.

UN VERDADERO RECORD

Es así como el Campeonato del año que termina batió un record de público. Sus entradas fueron en aumento a medida que transcurría la competencia, y es así, como se llegó a la suma de un millón quinientos y tantos mil pesos.

Esto asegura ya para este deporte un progreso mayor, pues la Federación de Box de Chile ha dado pruebas de un buen criterio inversionista y es así como distribuye sus fondos entre las asociaciones del país, lo que les permite a éstas desarrollar cada vez una acción más efectiva y provechosa.

UN BIEN RAIZ

En el curso de este año logró la Federación de Box de Chile ver cumplida una sentida aspiración de quienes con acierto dirigen este deporte. Adquirió un terreno para la construcción de su estadio. Ubicado éste en la calle Madrid esquina de Coquimbo, ofrece las mayores comodidades y una vez que la dirigente cuente con los medios para la construcción de su estadio, se habrá cumplido la más importante de las etapas que señalará la historia de la actividad pugilística en el país.

Vale destacar en esta oportunidad la efectiva labor que han desarrollado los directores de la Federación de Box hasta lograr reunir los medios para hacer una inversión superior a un millón de pesos.

Es por eso que siempre estarán ligados el futuro de nuestro boxeo tanto profesional como aficionados, los nombres de Alejandro Rivera Bascur, el eficiente presidente de la Federación de Box de Chile, quien ha llevado a feliz término esta noble y justa aspiración de todos los deportistas y junto a él figurarán Alberto Serrano Ortiz, secretario, Adolfo Calderón Amengual, tesorero, y los directores Fernando Fantini, Patricio Burgos, Juan Bertossi, Arturo Llona, Carlos Klockman y Santiago Rasmussen, estos dos últimos en el actual período reglamentario.

CAMPEONES DE CHILE

A fin de hacer más completo este resumen de la actividad boxeril y aun cuando es ya conocido de todos el resultado del Campeonato Nacional de 1945, daremos a conocer nuevamente la nómina de los actuales Campeones de Chile de aficionados, clasificados en el último torneo.

Estos son los siguientes:

CATEGORIA MOSCA:
1.o Eduardo Cornejo, Santiago.
2.o Alberto Carrero, Iquique.
3.o José Castro, Aviación.

CATEGORIA GALLO:
1.o Celestino González, Lota.
2.o Luis González, Naval.
3.o Francisco Barría, Corral.

CATEGORIA PLUMA:
1.o Manuel Videla, Naval.
2.o Eladio Sanhueza, Tomé.
3.o Mario Valdés, Santiago.

CATEGORIA LIVIANO:
1.o Gabriel Ulloa, Valdivia.
2.o Guillermo Vicuña, Ferroviario.
3.o Samuel Contreras, Arica.

CATEGORIA MEDIOMEDIANO:
1.o José Valenzuela, Curicó.
2.o Roberto Caré, Temuco.
3.o Mario Guerra, Valparaíso.

CATEGORIA MEDIANO:
1.o Eduardo Rodríguez, María Elena.
2.o Francisco Reyes, Militar.
3.o Rolando Schiaffino, Ferrov.

CATEGORIA MEDIO PESADO.
1.o Rolando Sanhueza, Concepción.
2.o Eulogio Cruz, Ferroviario.
3.o Caupolicán Sánchez, Aviación.

CATEGORIA PESADO:
1.o Roberto Balbontín, Universidad Católica.
2.o Valentín Camus, Naval.
3.o Carlos Zárate, Ferroviario.

ASOCIACION CAMPEON

El título de Campeón de Chile le correspondió a la Asociación Naval. Justo es dejar constancia que el éxito de la Asociación Naval se debe en gran parte al entusiasmo de su presidente, señor Jorge Doring, distinguido oficial de alta graduación en la Armada, que presta su mejor atención a esta actividad deportiva; en segundo término mencionaremos al Teniente, señor Francisco Araya P., que presidió la delegación a la que dedicó sus mejores esfuerzos y entusiasmo y en tercer término a los que tuvieron a su cargo la preparación del equipo campeón, don Carlos Guzmán, distinguido profesor de Educación Física, que tuvo el tino y capacidad para adiestrar a los vencedores y su director técnico Hipólito Marchant, muchacho que al lado de don Carlos Guzmán, ha logrado adquirir los conocimientos técnicos necesarios hasta convertirse en uno de nuestros mejores managers actuales.

CAMPEONATO LATINOAMERICANO

Cerró la actividad del año boxeril con el Campeonato Latinoamericano de Box que se celebró recientemente en la ciudad de Buenos Aires y cuyos resultados son ya conocidos de los aficionados.

En este torneo Chile obtuvo el vicecampeonato, lo que justificadamente constituye un timbre de orgullo para nuestro pugilismo, pues es sabido que, por diferentes circunstancias, el país organizador resulta siempre campeón.

Chile estuvo representado en esta justa internacional por el siguiente equipo y dirigentes:

Presidente, señor Alberto Serrano Ortiz; delegado al Congreso, señor Carlos Klockmann Tonolli; árbitro-delegado, señor Elzo Pertuiset Lira; entrenador, señor Oscar Glaverini E.; ayudante-entrenador, señor Hipólito Marchant.

Pugilistas: categoría mosca: Eduardo Cornejo; categoría gallo: Celestino González; Categoría pluma: Manuel Videla; categoría liviano: Gabriel Ulloa; categoría mediomediano: José Valenzuela; categoría mediano: Eduardo Rodríguez; categoría medio pesado: Oscar Avendaño; categoría pesado: Roberto Balbontín.

El desarrollo del Congreso como del Campeonato, sirvió para aquilatar la forma efectiva con que se expidieron todos y cada uno de los integrantes de nuestra representación con rara excepción de uno de los pugilistas.

Es así como se estableció que de nuestros pugilistas Eduardo Rodríguez, que inspiraba muy poca confianza, fué el que protagonizó el encuentro más reñido y sensacional del campeonato al enfrentar al argentino; el mejor árbitro del torneo fué el de Chile, señor Pertuiset; uno de los más científicos pugilistas del torneo fué Gabriel Ulloa, y en las categorías altas destacó la figura de Roberto Balbontín, como uno de los más cotizados valores. En resumen todos estuvieron a la altura de sus antecedentes.

UN CAMPEON LATINOAMERICANO

Chile logró clasificar un Campeón Latinoamericano, el pluma Manuel Videla. Sin entrar a hacer un estudio de los fallos, podemos sí, dejar constancia que fuimos perjudicados en más de una ocasión lo que nos privó de ver clasificarse a Gabriel Ulloa y Celestino González.

No obstante, la Delegación Chilena cumplió una brillante labor y el público y la prensa les prodigaron sus aplausos y comentarios entusiastas.

LOS CLUBES DE BOX

Los clubes de box de Santiago, que siempre se han caracterizado por una actividad intensa y provechosa, han tenido en el curso

Arturo Godoy, el peso pesado chileno que está clasificado el sexto hombre en el ranking mundial.

Simón Guerra, el m... de los profesionales q... tende defender su...

del año 1945 una ac... opaca.

Salvo el México ... siempre ha sido el q... cado rumbos en cuan... dad, los restantes han... vida lánguida. No ha... namismo en su acci... como el resultado del... to Nacional es el refl... inactividad.

Reorganizada la As... Box por asuntos de ... terno, está actualmen... tutela y dirección de... ción de Box de Chile... se frutos más provecho... que Santiago logró co... último torneo que se c... cera, después de la Na... viaria.

Hay crisis en el boxeo... y ésta se revela en... amplia en la activi... clubes de box de la... que en estas instituci... te reacción, será difí... boxeo de esta postrac... Santiago adquiere ca... mamente peligrosos p... ro de este popular de...

Ayude Usted a C... el Ahogo y... Sofocacion del...

He aquí una buena ... Usted o para alguno de... que padezcan de Asma... mas del Asma se sofoca... respirar y con frecuenc... sin dormir en cama. Cu... eliminar las mucosidades... respiratorio, pueden re... mente y dormir bien. Y... cias a una medicina llam... muchas víctimas del A... descubriendo que es fác... que desaparezcan. Men... efecto directamente sobre... sidades del aparato ... adelgazandolan y haciendo... dan fluir de tal manera... ser fácilmente eliminadas... sonas entonces pueden... mayor libertad al respi... es fácil de tomarse. Vie... las que no tienen sabor... importado a Chile por l... las boticas. Por tanto... usted de esta buena n... pre Menaco hoy mismo... macia favorita, para q... sonalmente la rapidez c... naco ayuda a combatir... la sofocación del Asma.

Menaco

D E P O R T E S

No hay un solo motivo que justifique el acuerdo de la Asoc. Central y que perjudica al C. Iberia

AL NO RECONOCERSELE SU DERECHO DE ACTUAR EN 1946 EN LA DIVISION DE HONOR, LUEGO DE HABERSE CLASIFICADO CAMPEON DEL ASCENSO.— ESTE NUEVO ERROR DE PROCEDIMIENTO PUEDE ACARREARLE AL ORGANISMO DEL FUTBOL PROFESIONAL SERIAS CONSECUENCIAS

La Asociación Central de Fútbol de Santiago, que es quien controla hasta ahora el profesionalismo, puede citarse entre aquellos organismos cuya trayectoria ha sido expuesta a las más duras críticas. Es decir, por muchos motivos, con sus pro y con sus contra, sus actividades no han encontrado el mismo camino expedito que otras entidades que también están gobernadas por reglamentos y por principios de seriedad y de decencia que es, precisamente, lo que les da cabida en el concierto del deporte nacional y autoridad de institución ante el conglomerado de aficionados, que son a la postre los que las mantienen, los que les dan vida propia.

No por ser el fútbol el juego de mayor arrastre y aceptación, podríamos imaginarnos como naturales los tropiezos y dificultades que esta Asociación Central, por ejemplo, ha encontrado en el curso de su organización y de sus labores oficiales. Su historia ya es larga y, además de desagradable, resulta perjudicial para sus intereses el traer al recuerdo sus problemas de mayor importancia y algunas de sus decisiones trascendentales, porque en ellos surge de inmediato una razón que no siempre ha sido madurada, que no siempre ha caído en el límite justo de lo lógico, de lo cuerdo, de lo que todos debieran aceptar.

Si el fútbol profesional en otras capitales no ha sentido con parecida intensidad estas preocupaciones e inconsecuencias que provienen de motivos que son simples, cuando se respeta un reglamento que es ley, quiere decir que en el caso de la Asociación Central lo que ha faltado ha sido la presencia de gente con una preparación suficiente como para evitar, sin esfuerzos ni escándalos, esta serie de síntomas que revelan a las claras de que lo que se está haciendo está mal, sencillamente mal. Ha faltado ese aporte indispensable del respeto a lo ya establecido y se han esgrimido procedimientos demasiado ligeros para solucionar problemas que nunca dejan de tener su base cierta. Y, ello es natural, todo esto trasciende y pasa a formar parte de una atmósfera que se recarga cada vez más, hasta llegar a un período como el actual, en que el trámite reglamentario es un detalle más y en que se juega con argumentos que jamás debieron ser desviados de su curso serio y formal.

De esta manera la Asociación Central no ha podido producir lo que era de esperar de su importancia y sobre todo de su alcance económico. No existe una obra de provecho como para poder decir —como sería de desear— "esto lo hizo el fútbol profesional". Incluso podría llegar a temerse hasta el buen éxito que se le ha indicado a un problema como el de la nueva estructuración, temores que tendrían su asidero en el hecho de que estos mismos dirigentes de la Central son los que ingresarán, en buena parte, al sector ejecutivo del gobierno del fútbol nacional.

En su intervención más reciente, el consejo de delegados de la Asociación, integrado por los representantes de cada uno de los clubes que cobija, ha provocado una reacción de proporciones en el ambiente del fútbol, al desconocer su reglamento y su palabra en lo que se refiere a la suerte que su División de Ascenso, obra y creaeción suya, iniciativa que nació hace tres años de ese mismo consejo que hoy de una plumada no la considera ni le da la cabida que por derecho le corresponde.

1945 tuvo un vencedor en la División de Ascenso y ese fué el equipo del Club de Deportes Iberia. Debe actuar en 1946 en la Serie de Honor, junto a los cuatros consagrados y de mayor arrastre, y debe bajar de categoría el team del Badminton, sencillamente por haberse clasificado último. No puede caber, al respecto, la menor duda, ni temor, ni indecisión de ninguna especie. No se conciben argumentos que deshagan algo que ya está aprobado, ni tampoco pueden existir, y desde el momento que las instituciones tienen vida propia, son absolutamente dueñas de su suerte y saben perfectamente lo que les espera y lo que les corresponde.

Durante toda una temporada se dieron a conocer las actividades de la División de Ascenso, el curso de su campeonato y se le alentó en la forma que debía alentársele, porque su existencia —siempre lo creíamos— servía de propaganda al mismo fútbol profesional, con las alternativas del torneo, con la aparición de más de algún elemento de valer y con la novedad indestructible de que el ganador tenía como premio el actuar junto a los equipos de gran popularidad.

Y esto que toda la afición lo daba como una realidad, esto que la opinión entera había sancionado ya como una cosa hecha, ha quedado destruído de golpe, después de una sesión de dos horas en que quedó de manifiesto, una vez más, esta falta de seriedad, esta inconsistencia que preside las resoluciones de una entidad que, como la Asociación Central, debiera asumir siempre como preocupación principal la de dar una sensación de corrección absoluta, de respeto para con el amplio círculo en donde actúa y para consigo misma.

Las autoridades y la crítica de todos los sectores, estamos ciertos que no admitirán un temperamento como el adoptado por el consejo de la Asociación Central de Fútbol de Santiago, en el sentido de no reconocer el legítimo derecho que ampara al Club de Deportes Iberia para actuar en 1946 en la División de Honor. Hay decisiones que por su trascendencia reclaman la intervención de partes si pudiéramos llamar ajenas, cuando el organismo competente no ha sido capaz de dar a ellas una solución adecuada. Y creemos que ha llegado el caso con esta injusticia y con este desaire en que hay un perjudicado directo: el Iberia.

La Asociación Central de Santiago, por muchos motivos que obran en la conciencia de quienes rigen sus destinos, no está en condiciones de caer en un nuevo traspiés con las graves consecuencias que ello pudiera acarrearle, y es por eso que es nuestra intención el hacerle un llamado a la buena inteligencia de sus procedimientos, al orden y respeto que debe haber en cualquiera de sus actos, a la necesidad de que asegure su estabilidad, ahora en que su participación va a ser mayor en el seno de la Federación de Fútbol de Chile.

El cuadro chileno que va a B. Aires

LA FEDERACION DE FUTBOL DESIGNO AYER LA DELEGACION OFICIAL QUE PARTIRA EL LUNES 7 DE ESTE MES.— EL EQUIPO INTERNACIONAL HARA EL SABADO UNA ULTIMA PRESENTACION

Del boletín oficial de la secretaría de la Federación de Fútbol de Chile:

"Ayer a mediodía sesionó el directorio de la Federación de Fútbol, con asistencia del entrenador, señor Luis Tirado, y de los directores de equipo, señores Raúl Maffcy y Gastón Manieu. Procedió a elegir la nómina definitiva de los jugadores que irán al Campeonato Sudamericano de Buenos Aires, que inicia el 12 de enero:

Guardavallas: Hernán Fernández y Mario Ibáñez.

Zagueros: Santiago Salfate, Domingo Pino y Guillermo Fuenzalida.

Medio zagueros: José López, José Sepúlveda, Hernán Carvallo, Rodolfo Clavería, Criserio Zambrano, José Pastene y Francisco Las Heras.

Delanteros: Mario Castro, Atilio Cremaschi, Jorge Araya, Erasmo Vera, Desiderio Medina, Francisco Ruiz, Jorge Peñaloza, Juan Alcántara y Domingo Romo.

Si los clubes Wanderers y Universidad Católica financian el viaje de los jugadores Sáez y Mancilla, serán incluídos en la delegación.

Arbitro: De la terna enviada por la Federación de Arbitros de Chile e integrada por los señores Higinio Madrid, Juan Ducasou y Fernando Nicolás, el Directorio decidió designar al primero de los nombrados.

Designaciones técnicas.—Como directr del equipo irá el señor Gastón Manieu; entrenador, el señor Luis Tirado, y masagista, el señor Luis Reyes.

Ultima presentación del equipo.—El directorio de la Federación acordó, también, realizar una última presentación del "Posible" cuadro nacional el próximo sábado en la noche, en el Estadio Nacional, frente a la selección extranjera, o bien ese mismo día en la tarde en el Estadio de la Universidad Católica.

Partida de la delegación.—Quedó fijada, en definitiva, para el lunes 7 de enero. Ya están tomados los pasajes y obtenidos los pasaportes respectivos".

CONCEPCION FESTEJO A CAMPEONES

DEL TORNEO NACIONAL DE FUTBOL

La Asociación de Fútbol de Concepción celebró el domingo último el feliz término de la reestructuración del fútbol, cuyo proyecto de modificaciones fué insinuado en el Congreso del Sur realizado en la capital penquista en mayo del año pasado, y festejó al cuadro campeón de Chile del fútbol amateur, con distintos actos que culminaron con un festival que se efectuó en la cancha del Campo Municipal de Deportes, al cual concurrió un numeroso público.

El programa de la reunión, consultó como match principal la presentación de un combinado de la Asociación Central, dirigente que se hizo presente en estos actos, que fué constituído exclusivamente por los players extranjeros que actúan en los clubes de su afiliación, frente al conjunto superior del Caupolicán, campeón del torneo oficial de 1945 de la Asociación penquista.

El encuentro satisfizo las expectativas, ya que reunió alternativas de bastante interés, principalmente en la segunda fracción, donde la reacción de los locales les permitió igualar el score, que registró 3 tantos para el combinado profesional y 3 para el Caupolicán.

Los dirigentes de la Central que acompañaron al Combinado, fueron atendidos por el directorio de la dirigente penquista, verificándose distintos agasajos que ratificaron la buena armonía existente entre la Asociación Profesional y la progresista entidad sureña.

Retribuímos los saludos

A las instituciones y amigos deportista que nos han enviado sus saludos de Pascua y deseos de buena suerte para el Año Nuevo, y cuya nómina publicamos, les agradecemos su fina atención y retribuímos de igual manera sus generosos parabienes. Son sus nombres:

Deportivo 5 de Abril.
Club Deportivo Magallanes.
Deportivo Gabriela Mistral.
Señor Ramón Guerrero.
Señor Guillermo Núñez C.
Club Deportivo Tomás A. Edison.

Deportivo Muzio Hnos.
Asociación de Empleados de la Dirección General de Informaciones y Cultura.
Santa Inés F. C.
Club Deportivo México.
Club Deportivo Juventud Brasil.

Asociación de Volley-Ball de Santiago.
Sportivo Boston.
Club Deportivo Manuel Valencia.
Nacional F. C.
Club Deportivo Providencia F. C.

Señor Humberto Crosa Bilbao.
Club Deportivo Flecha.

Inscripciones del 17.o certamen de tenis de Llolleo

El sábado próximo quedarán cerradas las inscripciones para el decimoséptimo campeonato de verano del Llo-Lleo Tenis Club, competencia que, como en años anteriores, se hará bajo los auspicios de la Asociación de Law Tenis de Santiago.

En las distintas competencias regirá la clasificación vigente y será controlada por la comisión de torneos y clasificación de jugadores de la dirigente metropolitana. La fecha en que se iniciará el certamen, será determinada posteriormente por el club organizador.

Se anticipa la participación de numerosos players de los distintos clubes metropolitanos, principalmente de aquéllos que ostentan el título de campeón en las distintas categorías, obtenidos en el certamen de 1945.

Las anotaciones se pueden registrar en la secretaría de la Asociación Santiago, calle Compañía N.o 1488, oficina 8; Casa Page, calle Huérfanos 1055, y en San Antonio, señor Carlos Ortega, oficina Williamson Balfour y Cía., fono 35.

EL 10 LLEGARA BOCA JU...

QUE INTERVENDRA EN EL CAMPEONATO C... GULAR DE FUTBOL

El club Green Cross, organizador de la próxima temporada internacional de fútbol, zanjó las dificultades surgidas en la participación del Nacional de Montevideo, quien definitivamente competirá en el torneo cuadrangular a iniciarse el 12 de enero, en nuestro principal campo de deportes, junto al Boca Juniors de Buenos Aires, Audax Italiano e Instituto organizador, campeón de 1945.

Los elencos rioplatenses, ambos vicecampeones de las principales competencias de Argentina y Uruguay, arribarán a nuestra capital el jueves de la semana venidera, y vendrán constituídos por los titulares de su plana superior.

Green Cross y Audax se reforzarán para estos ...os, y continúan su... mientos bajo la direc... genio Soto y Raúl M... la delantera del cam... fesional formará Al... tacado centro forward... no y Fernando Riera, U. C. En la zaga s... rio Baeza de la "U"... parte el Audax ha s... concurso de Livingston y Coll.

Desde pasado maña... drán a la venta los ... ra los distintos encu... campeonato, cuyo va... $ 200 los de tribunas y $ 160 los de tribun... ferencia. Se expond... Casa Olímpica y se... Green Cross.

DIRECCION GENERAL DE OBRAS PUB...

DEPARTAMENTO DE CAMINOS
Secretaría General

Petición de Propuestas Públ...

Solicítanse propuestas públicas para ...trucción del Camino de Osorno a Puyehue ... 9,052 al 15,050, con un presupuesto de ... LLON DOSCIENTOS NOVENTA Y C... MIL TRESCIENTOS VEINTE PESOS ... ($ 1.294.320,35), las que se abrirán el d... Enero de 1946, a las 16 horas, en la Sala ... pacho del Director del Departamento de C...

Podrán presentarse a estas propuestas, ... tratistas inscritos en PRIMERA CATEGO...

BASES Y ANTECEDENTES pueden ... tarse en la Sección Estudios de Caminos, Ca... jales 1727, de 13 a 18 horas.

EL DIRECTOR DEL DEPARTA...

Varias noticias sobre d...

Fallecimiento. — ... Juniors está de duel... llecimiento de su ... Wenceslao Solar, cu... les se efectuarán ho... horas, desde Martín... N.o 2080.

Grupo Explorador... Baquedano". — ... reunión general el ... 10 horas, en Sant... 1081, para tratar lo ... con la excursión de ... de verano a verifica... dor y Perú, y la exc... la de Maipo. En e... señor Pedro Vásquez ... la institución, dará c... labor realizada en 19...

Charolito Juniors.—In... 17 horas, en su loc... verificará la bendi... tandarte del club, ... concurrirán los mi... directorio y socios ...

BANCO ESPAÑOL - CHILE

ORIZADO POR DECRETOS SUPREMOS DE 26 DE MARZO Y 19 DE JUNIO DE 1926; DECRETO DE LA SUPERINTENDENCIA DE BANCOS DE 2 DE JULIO DE 1926, Y DECRETOS SUPREMOS DE 23 DE SEPTIEMBRE DE 1935, 10 DE AGOSTO DE 1937, 17 DE ABRIL, 7 DE AGOSTO DE 1940, 29 DE JULIO DE 1942, 25 DE AGOSTO DE 1943 Y 17 DE AGOSTO DE 1945.

CAPITAL PAGADO.. .. .. $ 120.000.000
FONDO DE RESERVA LEGAL .. .. ” 100.000.000

DIRECTORIO

EMILIO DOMINGUEZ, Presidente. **ABSALON VALENCIA ZAVALA, Vicepresidente.**
ALFREDO BARROS ERRAZURIZ, JOSE DACAL, PATRICIO GARCIA VELA, FRANCISCO LACAMARA RUIZ, ENRIQUE MARTINEZ, ANTONINO OSTALE, JOSE OSUNA, JOSE PICO MIRO Y ALBERTO DE LA VEGA.

PARAISO (Casa Matriz), SANTIAGO (Oficina Principal), VALPARAISO (Almendral), SANTIAGO (Estación), SANTIAGO (Avda. Matta), IQUIQUE, LA SERENA, COQUIMBO, SAN FELIPE, LOS ANDES, RANCAGUA, RENGO, SAN FERNANDO, CU-
), TALCA, LINARES, CHILLAN, CONCEPCION, TALCAHUANO, LOS ANGELES, ANGOL, TRAIGUEN, VICTORIA, LAUTARO, TEMUCO, VALDIVIA, OSORNO Y PUERTO MONTT.

TRIGESIMA NOVENA MEMORIA

QUE EL DIRECTORIO DEL BANCO PRESENTA A LA JUNTA GENERAL ORDINARIA DE ACCIONISTAS EN 12 DE ENERO DE 1946.

En cumplimiento de lo dispuesto por los Estatutos, el Directorio presenta a los señores Accionistas el Balance General de la Institución al 31 de Diciembre de 1945 y la Cuenta de Pérdidas y Ganancias correspondiente al ejercicio semestral inado en dicha fecha.

La utilidad líquida del semestre, deducidos provisiones y castigos, impuestos y gratificaciones, asciende a ...... $ 14.261.943.50

El Directorio propone dar a esta suma la siguiente aplicación:

Al Fondo de Reserva Legal ...... $ 3.500.000.—

A pagar a los señores Accionistas un dividendo de $ 9.— sobre 1.191.543 acciones y la mitad de dicho dividendo sobre las 8.457 acciones nuevas pagadas en dos cuotas ...... $ 10.761 943.50

$ 14.261.943.50

Aceptado por la Junta el temperamento propuesto, el capital y la reserva del Banco quedarían así:

CAPITAL PAGADO ...... $ 120.000 000.—
FONDO DE RESERVA LEGAL ...... " 103.500 000.—
$ 223.500.000.—

La Dirección del Banco ha visto con profundo pesar el desaparecimiento del Director, don José Fabres Pinto, fallecido recientemente en Valparaíso, y deja testimonio en esta Memoria de los valiosos servicios que prestó a la Institución e su elección en el año 1940.

Oportunamente fueron subscritas o colocadas las 200.000 acciones correspondientes al aumento de capital acordado en la Junta General Extraordinaria del 31 de julio de 1945, habiéndose pagado las dos cuotas en el acto de la subscripción 191.543 acciones. La segunda cuota sobre las 8.457 acciones restantes, fué cubierta por los interesados dentro del plazo concedido para ello— 25 de octubre de 1945—. Estas acciones tienen derecho a la mitad del dividendo a repartir en esta oportunidad.

Por acciones no subscritas y fracciones no aprovechables en la subscripción, resultaron sobrantes 4.053 acciones que fueron colocadas por el Directorio, con pago total al contado en la forma autorizada por la Junta. El sobreprecio obtenido a colocación de ellas, ascendió a $ 154.014.— y pasó a incrementar el Fondo de Reserva Legal, a través de la cuenta de Pérdidas y Ganancias.

Las terminaciones del edificio de Santiago han sufrido algún atraso, debido principalmente a los trabajos de mármol y granito y a los traslados parciales de oficinas que ha exigido la forma en que ha habido que efectuar la construcción. spera poder hacer la inauguración del local definitivo durante el próximo trimestre.

La vacante de Director producida con el fallecimiento del señor Fabres Pinto, fué llenada por el Directorio, de acuerdo con lo dispuesto por los Estatutos, designando para el cargo al señor Patricio García Vela. El nombramiento de r García Vela termina en esta fecha. En consecuencia, debe ahora la Junta llenar el cargo por elección.

Terminan ahora, también, su período los señores José Osuna Rodríguez y Alberto de la Vega, de Valparaíso, y los señores Absalón Valencia, Alfredo Barros Errázuriz y Francisco Lacámara, de Santiago. Corresponde a la Junta elegir sus plazantes.

Por último, se hace presente que la Junta debe elegir dos Inspectores en propiedad y dos suplentes para el examen de las cuentas y balance del semestre en la Oficina Central de Valparaíso y otros tantos para la Oficina Principal de Santiago.

Valparaíso, Enero de 1946.

ANTONINO OSTALE
Secretario.

EMILIO DOMINGUEZ RIELO
Presidente.

BALANCE GENERAL AL 31 DE DICIEMBRE DE 1945

ACTIVO Y SALDOS DEUDORES	Moneda chilena	Equivalente de oro y de monedas extranjeras	TOTALES
DOS DISPONIBLES (*)			
a ...			
pósitos en el Banco Central de Chile ...	$ 41.083.154.71	$ 54.252.—	
cumentos a cargo de otros Bancos (Canje) ...	87.996.491.28		
pósitos en Bancos comerciales del país ...	54.329.982.23		
ecies y documentos en monedas extranjeras ...	15.925.739.02		
pósitos en el exterior:		5.295.80	
) En Bancos y corresponsales ...			
) En oficinas del mismo Banco ...		39.986.205.21	
TOTAL ...	$ 199.335.367.24	$ 40.045.753.01	$ 239.381.120.25
CACIONES.—			
dores en cuentas corrientes:			
) En virtud de contratos ...	$ 43.399.031.94		
) Sobregiros ...	58.217.349.44		
stamos:			
) A no más de 3 meses ...	127.625.870.41		
) A plazos mayores ...	23.510.200.—		
) Sin vencimiento fijo ...	9.744.789.50	1.702 037.06	
cumentos descontados:			
) A no más de 3 meses ...	876.785.550.18		
) A plazos mayores ...	23.289.996.46		
as colocaciones ...	5.115.376.50		
nces otorgados al exterior:			
) A Bancos y corresponsales ...	—	—	
) A oficinas del mismo Banco ...	—	—	
SUMA ...	$ 1.167.688.164.43	$ 1.702.037.05	
dores por Boletas de Garantías y consignaciones judicia-s ...	79.934.138.37		
dores por cartas de crédito, créditos simples o documen-rios ...		372.000.—	
TOTAL ...	$ 1.247.622.302.80	$ 2.074.037.05	$ 1.249.696.339.85
RSIONES.—			
es Raíces:			
Para el servicio del Banco ...	$ 67.100.942.33		
Aceptados en pago y afectos a realización ...	—	—	
Correspondientes a inversiones permanentes de reservas adicionales $ ...	—	—	
res mobiliarios:			
Bonos:			
1) Fiscales y municipales ...	—		
2) De instituciones de crédito hipotecario ...	597.108.93		
3) De empresas industriales y otros ...	1.—		
Acciones:			
1) Del Banco Central de Chile:			
18.003 accs. clase C ...	22.690.987.70		
...... accs. clase D ...			
2) De Almacenes Generales de Depósito ...	—		
3) Otras acciones aceptadas en pago y afectas a realización ...	—	—	
4) Correspondientes a inversiones permanentes de reservas adicionales $ ...	—	—	
s bienes muebles afectos a realización ...	—	—	
bles, instalaciones y útiles ...	7.545.055.36		
TOTAL ...	$ 97.934.095.32		97.934.095.32
S CUENTAS DEL ACTIVO.—			
los con sucursales en el país ...	$ 37.526.429.91		
raciones de cambio y varios ...	19.123.407.39	1.892.233.33	
reses por cobrar ...	2.019.134.96		
TOTAL ...	$ 58.668.972.26	$ 1.892.233.33	$ 60.561.205.59
AS CUENTAS DEL DEBE.—			
reses y descuentos ...	—	—	
tos de administración y varios ...	—	—	
lida del semestre ...	—	—	
TOTAL ...	—.—	—.—	
TOTALES GENERALES ...	$ 1.603.560.737.62	$ 44.012.023.39	$ 1.647.572.761.01

demás, $ 46.010.200.— en documentos aptos para completar aje legal y contabilizados en colocaciones.

PASIVO Y SALDOS ACREEDORES	Moneda chilena	Equivalente de oro y de monedas extranjeras	TOTALES
EXIGIBLE A MENOS DE 30 DIAS.—			
Acreedores en cuentas corrientes:			
a) Fisco y reparticiones gubernativas ...	$ 241.915.77		
b) Bancos y Cajas de Ahorros ...	113.799.871 54		
c) Otras instituciones ...	74.120.805.22		
d) Público ...	729.637.881.67	1.518 278.13	
e) Sección Comisiones de Confianza ...	917.266.42		
Depósitos a menos de 30 días o de plazo vencido:			
a) Bancos y Cajas de Ahorro ...	12.685.280 48		
b) Otros ...	25.745.391.07	4.540.—	
Letras y giros telegráficos a pagar ...	1.568.308 37	25.701.28	
Varios acreedores ...	11.053.227.27	1.393.260.33	
SUMA ...	$ 969.769.947.81	$ 2.941.779.74	
Boletas de garantías y consignaciones judiciales ...	25.690.128.50		
Cartas de crédito, créditos simples o documentarios ...	352.481.—	22.834.580.80	
TOTAL ...	$ 995.812.557.31	$ 25.776.760.54	$ 1.021 589.317.85
EXIGIBLE A 30 O MAS DIAS.—			
Depósitos a plazo indefinido renovable ...	$ 138.702.069.18	$ 131.179.06	
Depósitos a plazo fijo o indefinido ...	39.177.627.40		
Varios acreedores ...	—	—	
SUMA ...	$ 177.879.696.58	131.179.06	
Boletas de garantía y consignaciones judiciales ...	60.848.179.50		
Cartas de crédito, créditos simples o documentarios ...	—	—	
TOTAL ...	$ 238.727.876.08	$ 131 179.06	238.859.055.14
OBLIGACIONES CON BANCOS Y CORRESPONSALES.—			
Adeudado a Bancos del país:			
a) Al Banco Central de Chile (préstamos) ...	—	—	
b) A Bancos comerciales:			
1) A la vista ...	—	—	
2) A plazo ...	—	—	
Adeudado al exterior:			
a) A Bancos y corresponsales ...	—	—	
b) A oficinas del mismo Banco ...	—	—	
SUMA ...	—	—	
Redescuentos vigentes:			
a) Con Banco Central de Chile ...	$ 49.930.434.57	—	
b) Con otros Bancos ...	—		
Deudas hipotecarias a largo plazo ...	—	—	
TOTAL ...	$ 49.930.434.57		49.930.434.57
OTRAS CUENTAS DEL PASIVO.—			
Saldos con sucursales en el país ...		$ 39 680.03	
Operaciones de cambio y varios ...	83.399.584.09	18.064.403.76	
Intereses por pagar ...	1.428.342.07		
TOTAL ...	$ 84.827.926.16	$ 18.104.083.79	$ 102.932.009.95
OTRAS CUENTAS DEL HABER.—			
Intereses y descuentos ...	—	—	
Otras utilidades ...	—	—	
Utilidades del semestre ...	$ 14.261.943.50		
TOTAL ...	$ 14.261.943.50		14.261.943.50
CAPITAL Y RESERVAS.—			
Capital autorizado: 1.200.000 accs. a $ 100.— ... $ 120.000.000.—	$ 120.000.000.—		
Menos capital por enterar ...	100.000.000.—		
Reserva legal ...	—.—	—.—	
Reservas obligatorias, según Estatutos ...	—.—	—.—	
Otras reservas varias:			
TOTAL ...	$ 220.000.000.—		220.000.000.—
TOTALES GENERALES ...	$ 1.603.560.737.62	$ 44.012.023.39	$ 1.647.572.761.01

CUENTAS DE ORDEN

valúos Ley 7144:			
Bienes raíces ...	$ 15.225.310.91		
Valores mobiliarios ...	2.403.776.14		
Otros bienes muebles ...	1.811.401.44		
gaciones de directores y empleados: (1)			
Directas ...	956.427.92		
Indirectas ...	388.206.71		
res mobiliarios de propiedad del Banco y afectos a garantías: (2)			
A favor del Superintendente de Bancos ...	597.108.93		
Prendas constituídas a favor de acreedores del Banco ...	—	—	
dores por garantías otorgadas y créditos abiertos ...	15.850.913.25	141.093.965.07	
es administrados en calidad de Comisiones de Confianza ...	18.419.000.—		
dores por documentos endosados por el Banco ...		—	
res en custodia ...	740.042.083.05		
res y letras en garantía ...	160.725.326.06		
mentos en cobranza ...	525.863.866.77	25.671.828.49	
TOTAL ...	$ 1.482.283.421.18	$ 166.765.793.56	$ 1.649.049.214.74

ntabilizadas y englobadas en las "Colocaciones".
tabiliados y englobados en las "Inversiones".

Capitales adicionales provenientes de Reavalúos Ley 7144 ...	$ 19.440.488.49		
Obligaciones de directores y empleados contabilizadas en las "Colocaciones" ...	1.344.634.63		
Valores mobiliarios de propiedad del Banco afectos a garantías y contabilizados en las "Inversiones" ...	597.108.93		
Responsabilidad del Banco para retornos de exportaciones y créditos vigentes ...	15.850.913.25	141.093.965.07	
Responsabilidad del Banco por Comisiones de Confianza ...	18.419.000.—		
Responsabilidad del Banco por endosos de documentos ...	—.—	—.—	
Depositantes de valores en custodia ...	740.042.083.05		
Depositantes de valores y letras en garantía ...	160.725.326.06		
Depositantes de documentos en cobranza ...	525.863.866.77	25.671.828.49	
TOTAL ...	$ 1.482.283.421.18	$ 166.765.793.56	$ 1.649.049.214.74

CUENTA DE PERDIDAS Y GANANCIAS

QUE COMPRENDE EL PERIODO ENTRE EL 1.o DE JULIO Y EL 31 DE DICIEMBRE DE 1945.

DEBE

ereses pagados y por pagar ...	$ 5.801.333.49
ldos, gratificaciones, imposiciones a fondos de previsión, etc. ...	28.178.171.68
uneración al Directorio ...	240.000.—
tribuciones ...	3.200.457.23
isiones, cambios, arriendos, otros gastos de administración, castigos y provisiones ...	14.141.623.53
LIDAD LIQUIDA ...	14.261.943.50
	$ 65.823.529.43

HABER

Intereses percibidos y por percibir ...	$ 48.472.584 46
Comisiones, cambios y otras utilidades varias ...	17.350.944.97
	$ 65.823.529.43

L. URIBE M.,
Contador Registrado N.o 6016.

A. OSTALE G.,
Director-Gerente.

SEÑORES ACCIONISTAS:

Nos complacemos en poner en vuestro conocimiento que, en cumplimiento de lo prescrito en el artículo 42 de los Estatutos del Banco, hemos practicado el arqueo de la Caja y la revisión de los valores depositados en Custodia y Garantía, en la a Central del Banco Español-Chile, pudiendo constatar que todo está enteramente conforme.

Procedimos también a revisar minuciosamente las obligaciones que forman la cartera de la misma oficina, y nos es grato dejar constancia de que, a nuestro juicio, está debidamente garantizadas, guardando absoluta conformidad con los respectivos saldos del Libro Mayor.

VALPARAISO, 31 DE DICIEMBRE DE 1945.

BENITO LABAYRU MARCO **PEDRO SANZ DE LA VEGA**

SEÑORES ACCIONISTAS:

En nuestro carácter de Inspectores de Cuentas de la Oficina de Santiago del Banco Español-Chile para el actual semestre, nos es grato informarles que hemos practicado el correspondiente arqueo de Caja y la revisión de los valores depositados en Custodia y Garantía, guardando todo conformidad con los respectivos saldos del Libro Mayor.

También hemos revisado las diversas cuentas y las obligaciones que componen su cartera, y nos complacemos en expresarles que este examen no nos ha merecido observaciones.

Santiago, 31 de diciembre de 1945.

BALTASAR CALONGE DIEZ **CRISTOBAL SAENZ CERDA**

BANCO DE A. EDWARDS Y CIA.

Sucesores de A. EDWARDS Y CIA.
Sucesores de AGUSTIN EDWARDS OSANDON.
ESTABLECIDO EN 1846.

CAPITAL ... $ 25 000
FONDO DE RESERVA LEGAL ... 6 25
FONDO DE RESERVA ADICIONAL ... 15 25
FONDO PARA FUTUROS DIVIDENDOS ... 2 42

DIRECTORES

Presidente, AGUSTIN R. EDWARDS.
Vicepresidente, RICARDO E. SEARLE.
REGINALD F. DOUBLET, ARTURO LYON EDWARDS, JULIO MENENDEZ PRENDEZ, GUILLERMO E. MUNNICH, JORGE K. C. OLDFIELD, BENIGNO POLANCO G., NICANOR SEÑORET.

OFICINA DE VALPARAISO
GUSTAVO OLIVARES, Gerente.
JORGE DITTBORN — JUAN SCHRODER, Subgerentes.

CONSEJEROS DEL BANCO
RICARDO E. SEARLE — NICANOR SEÑORET.
INSPECTORES DE CUENTAS
EDUARDO B. BUDGE — FERNANDO COUVE

OFICINA DE SANTIAGO
ROBERTO E. LEAY, Gerente.
RAFAEL PRIETO — ROBERTO A. DE FERARI, Subgerentes.

SEXAGESIMA CUARTA MEMORIA

QUE EL CONSEJO DE ADMINISTRACION PRESENTA A LA JUNTA GENERAL DE ACCIONISTAS EN 8 DE ENERO DE 1946.

SEÑORES ACCIONISTAS:

De acuerdo con lo prescrito en los Estatutos, el Consejo de Administración presenta el Balance al 31 de Diciembre de 1945, y la Cuenta de Ganancias y Pérdidas correspondiente al semestre que acaba de terminar.

La utilidad del semestre, después de efectuar castigos y provisiones, y rebajadas participaciones y gratificaciones, según acuerdos tomados, asciende a ... $ 2.

Para la que proponemos la siguiente distribución:

Repartir los señores Accionistas un dividendo de 8 o|o ... $
Destinar a Fondo de Reserva Adicional ... $
Para futuros dividendos (Fondo de Accionistas) ... $ 2.

Aceptada esta distribución, los Fondos del Banco quedarán como sigue:

CAPITAL ... $ 25.
FONDO DE RESERVA LEGAL (Completo) ... $ 15.
FONDO DE RESERVA ADICIONAL ... $ 2.
FONDO PARA FUTUROS DIVIDENDOS ... $ 49.

Durante el curso del semestre renunció a su cargo de Director del Banco el señor Arturo Cousiño Lyon, siendo nombrado en su reemplazo el señor Julio Menéndez Prendez.

En Junta General Extraordinaria de Accionistas de 6 de Noviembre de 1945, se acordó aumentar el capital del Banco a la suma de $ 40.000.000.—, y se acordó también reformar totalmente los Estatutos del Banco.

Ambos acuerdos fueron aprobados por el Supremo Gobierno, mediante el Decreto N.o 4998, del Ministerio de Hacienda, de fecha 1.o de Diciembre de 1945.

En Junta General Extraordinaria de Accionistas de 6 de Noviembre de 1945, se acordó aumentar el capital del Banco a la suma de $ 40.000.000.—, y se acordó también reformar totalmente los Estatutos del Banco.

Ambos acuerdos fueron aprobados por el Supremo Gobierno, mediante el Decreto N.o 4998, del Ministerio de Hacienda, de fecha 1.o de Diciembre de 1945, fecha en que se cerró el Registro para ese objeto. La subscripción y pago de las acciones, que serán colocadas con un premio de $ 40.— por acción, deberán hacerla los señores accionistas dentro del período comprendido entre el 9 y el 25 de Enero en curso. Las acciones que no fueren subscritas, serán colocadas en el público en general, al mejor precio posible.

Para llevar a efecto el aumento de capital acordado, se emitirán 150.000 acciones nominativas de valor nominal de $ 100.— cada una, las que, conforme a los acuerdos tomados, serán colocadas con un premio de $ 40.— por acción, a completar las reservas del Banco, incluso la legal, entre los señores accionistas, a razón de 3 acciones nuevas por cada 5 acciones que poseían el 29 de Diciembre de 1945, fecha en que se cerró el Registro para ese objeto. La subscripción y pago de las acciones deberán hacerla los señores accionistas dentro del período comprendido entre el 9 y el 25 de Enero en curso. Las acciones que no fueren subscritas, serán colocadas en el público en general, al mejor precio posible.

Conforme al sorteo efectuado por el Directorio en sesión del 26 de Diciembre ppdo., en cumplimiento de las disposiciones del Art. 1.o de los Transitorios de los actuales Estatutos, terminan su período los directores señores Arturo Lyon Edwards, Reginald F. Doublet y Guillermo E. Münnich.

Corresponde a la Junta reemplazarlos o reelegirlos por un período de 3 años, hasta el 31 de Diciembre de 1948.

Corresponde a la Junta el nombramiento de Inspectores de Cuentas.

VALPARAISO, 31 DE DICIEMBRE DE 1945.

EL DIRECTORIO.

BALANCE DEL BANCO DE A. EDWARDS Y CIA.

AL 31 DE DICIEMBRE DE 1945

ACTIVO Y SALDOS DEUDORES	Moneda chilena	Equivalente de oro y de monedas extranjeras	TOTALES
FONDOS DISPONIBLES:			
Caja	$ 7.956.500.51		
Depósitos en el Banco Central de Chile	21.042.359.68		
Documentos a cargo de otros Bancos (Canje)	18.447.379.13		
Depósitos en Bancos Comerciales del país	1.497.127.48		
Especies y documentos en monedas extranjeras			
Depósitos en el exterior:			
a) En Bancos y corresponsales		$ 13.576.603.93	
b) en Oficinas del mismo Banco			
TOTAL (1)	$ 48.943.366.80	$ 13.576.603.93	$ 62.519.970.73
COLOCACIONES:			
Deudores en cuentas corrientes:			
a) en virtud de contratos	$ 14.087.173.24		
b) sobregiros	67.857.726.31		
Préstamos:			
a) a no más de 3 meses	77.848.875.63		
b) a plazos mayores	10.068.700.—		
c) sin vencimiento fi	16.046.496.26		
Documentos Descontados:			
a) a no más de 3 meses	80.435.086.69		
b) a plazos mayores	3.431.869.29		
Otras colocaciones	1.460.578.07		
Avances otorgados al exterior:			
a) a Bancos y Corresponsales			
b) a Oficinas del mismo Banco			
SUMA	$ 271.236.505.51		
Deudores por Boletas de Garantía y Consignaciones Judiciales	17.537.661.16		
Deudores por Cartas de Créditos, Créditos simples o documentarios	143.840.54	$ 3.351.286.—	
TOTAL	$ 288.918.007.19	$ 3.351.286.—	$ 292.269.293.19
INVERSIONES:			
Bienes Raíces:			
a) para el servicio del Banco	$ 9.394.037.55		
b) aceptados en pago y afectos a realización			
c) correspondientes a inversiones permanentes de reservas adicionales $ 200.000.—	184.877.95		
Valores Mobiliarios:			
a) Bonos:			
1) fiscales y municipales			
2) de instituciones de crédito hipotecario	2.508.758.39		
3) de empresas industriales y otros	228.779.46		
b) Acciones:			
1) Del Banco Central de Chile:	6.136.542.12		
4.892 accs. clase B			
300 accs. clase D			
2) de Almacenes Generales de Depósito			
3) otras acciones aceptadas en pago y afectas a realización			
4) correspondientes a inversiones permanentes de reservas adicionales $ 6.885.119.30	6.530.455.12		
Otros bienes muebles afectos a realización			
Muebles, instalaciones y útiles	1.203.862.48		
TOTAL	$ 26.187.313.07		$ 26.187.313.07
OTRAS CUENTAS DEL ACTIVO:			
Saldos con Sucursales en el país			
Operaciones de Cambio y varios	$ 5.489.450.38	$ 16.738.57	
Intereses por cobrar	1.516.655.79		
TOTAL	$ 7.006.106.17	$ 16.738.57	$ 7.022.844.74
OTRAS CUENTAS DEL DEBE:			
Intereses y Descuentos			
Gastos de Administración y Varios			
Pérdida del Semestre			
TOTAL			
TOTALES GENERALES	$ 371.054.793.23	$ 16.944.628.50	$ 387.999.421.73

PASIVO Y SALDOS ACREEDORES	Moneda chilena	Equivalente de oro y de monedas extranjeras	TOTALES
EXIGIBLE A MENOS DE 30 DIAS:			
Acreedores en cuentas corrientes:			
a) Fisco y reparticiones gubernativas	$ 26.361.827.70		
b) Bancos y Cajas de Ahorro	17.634.500.34		
c) otras instituciones	165.950.317.80	$ 4.711.909.57	
d) Público			
e) Sección Comisiones de Confianza			
Depósitos a menos de 30 días o de plazo vencido:	570.914.10		
a) Bancos y Cajas de Ahorro	2.203.770.77	112.524.31	
b) otros	33.990.40		
Letras y giros telegráficos a pagar	1.250.366.46	1.960.468.84	
Varios Acreedores			
SUMA	$ 214.005.687.57	$ 6.784.902.52	
Boletas de Garantía y consignaciones judiciales	1.752.702.18		
Cartas de Crédito, Créditos simples o documentarios	125.000.—		
TOTAL	$ 215.883.389.75	$ 6.784.902.52	$ 222.
EXIGIBLE A 30 O MAS DIAS:			
Depósitos a plazo indefinido renovable	$ 26.410.020.09		
Depósitos a plazo fijo o indefinido	16.549.811.61		
Varios acreedores	111.486.30		
SUMA	$ 43.071.318.—		
Boletas de Garantía y consignaciones judiciales	17.523.260.43		
Cartas de Crédito, Créditos simples o documentarios	18.840.54	$ 3.351.286.—	
TOTAL	$ 60.613.418.97	$ 3.351.286.—	$ 63.
OBLIGACIONES CON BANCOS Y CORRESPONSALES:			
Adeudado a Bancos del país:			
a) al Banco Central de Chile (préstamos)			
b) a Bancos Comerciales:			
1) a la vista			
2) a plazo			
Adeudado al exterior:			
a) a Bancos y Corresponsales			
b) a Oficinas del mismo Banco			
SUMA			
Redescuentos vigentes:			
a) con Banco Central de Chile	$ 24.156.096.80		
b) con otros Bancos			
Deudas hipotecarias a largo plazo			
TOTAL	$ 24.156.096.80		$ 24.
OTRAS CUENTAS DEL PASIVO:			
Saldos con Sucursales en el país	$ 3.015.437.43	$ 1.258.886.06	
Operaciones de Cambio y varios	16.430.627.99	5.549.553.92	
Intereses por pagar	314.672.45		
TOTAL	$ 18.760.737.87	$ 6.808.439.98	$ 25.
OTRAS CUENTAS DEL HABER:			
Intereses y Descuentos			
Otras utilidades			
Utilidad del semestre	$ 2.717.470.88		
TOTAL	$ 2.717.470.88		$ 2.
CAPITAL Y RESERVAS:			
Capital autorizado:			
250.000 accs. a $ 100.—	$ 25.000.000.—		
menos capital por enterar	$ 25.000.000.—		
Reserva legal	6.250.000.—		
Reservas obligatorias, según Estatutos			
Otras reservas varias:			
a) Reserva Adicional	$ 15.250.000.—		
b) Futuros Dividendos	2.423.678.96		
	17.673.678.96		
TOTAL	$ 48.923.678.96		$ 48.
TOTALES GENERALES	$ 371.054.793.23	$ 16.944.628.50	$ 387.

CUENTAS DE ORDEN

Obligaciones de directores y empleados (2):			Obligaciones de directores y empleados contabilizadas en las "Colocaciones"		
a) directas	$ 1.083.182.97		Valores mobiliarios de propiedad del Banco, afectos a garantías y contabilizados en las "Inversiones"	$ 1.090.896.47	
b) indirectas	7.712.50		Responsabilidad para retornos de exportaciones y créditos vigentes	574.560.—	
Valores Mobiliarios de propiedad del Banco y afectos a garantías (3):			Responsabilidad del Banco por Comisiones de Confianza	996.822.09	$ 4.848.123.28
a) a favor del Superintendente de Bancos	574.560.—		Responsabilidad del Banco por endosos de documentos	158.556.050.06	
b) prendas constituídas a favor de acreedores del Banco			Depositantes de Valores en Custodia	502.555.961.62	
Deudores por garantías otorgadas y créditos abiertos	996.822.09	$ 4.848.123.28	Depositantes de Valores y Letras en garantía	50.502.230.68	
Bienes administrados en calidad de Comisiones de Confianza	158.556.050.08		Depositantes de Documentos en Cobranza	22.655.302.13	1.219.617.28
Deudores por documentos endosados por el Banco			TOTAL	$ 736.931.822.07	$ 6.067.740.48
Valores en Custodia	502.555.961.62				
Valores y Letras en garantía	50.502.230.68				
Documentos en cobranza	22.655.302.13	1.219.617.28			
TOTAL	$ 736.931.822.07	$ 6.067.740.48	$ 742.999.562.55		

(1) Además, $ 12.068.700.— en documentos aptos para completar el Encaje Legal y contabilizados en las "Colocaciones"
(2) Contabilizadas y englobadas en las "Colocaciones".
(3) Contabilizados y englobados en las "Inversiones".

DEBE — CUENTA DE GANANCIAS Y PERDIDAS — HABER

QUE COMPRENDE EL PERIODO ENTRE 1.o DE JULIO Y EL 31 DE DICIEMBRE DE 1945.

DEBE		HABER	
Intereses pagados y por pagar	$ 1.839.276.23	Intereses percibidos y por percibir	
Sueldos, honorarios, participaciones, gratificaciones e imposiciones a fondos de Previsión	4.747.510.66	Arriendos, Comisiones, Cambios y otras entradas varias	$ 11.
Remuneración al Directorio	99.103.14		
Contribuciones	739.573.67		
Comisiones, Arriendos, Gastos de Administración y otras salidas varias	2.918.932.40		
Utilidad líquida	2.717.470.88		
	$ 13.061.866.98		$ 13.

Valparaíso, 31 de Diciembre de 1945.
Hemos examinado los libros de contabilidad, hallándolos en perfecto orden.
EDUARDO B. BUDGE,
FERNANDO COUVE,
Inspectores de Cuentas.

EDMUNDO LOIS,
Contador registrado N.o 5596.

JORGE DITTBORN,
Subgerente.

BANCO CENTRAL DE CHILE

CAPITAL PAGADO ... $ 134.375.000.—
RESERVA LEGAL ... 82.181.134.88
FONDO ESPECIAL PARA FUTUROS DIVIDENDOS ... 38.000.044.39

PERSONAL DIRECTIVO

ENRIQUE OYARZUN, Presidente.
LUIS SCHMIDT, Vicepresidente

DIRECTORIO

O RAMIREZ RODRIGUEZ	Representante del Gobierno (Clase A.)
ALAMOS BARROS	Representante del Gobierno (Clase A.)
ANIBAL BARRIOS	Representante del Gobierno (Clase A.)
RO PHILLIPS SANCHEZ	Representante de Bancos Nacionales (Clase B.)
RDO SEARLE	Representante de Bancos Nacionales (Clase B.)
NALD F. DOUBLET	Representante de Bancos Extranjeros (Clase C.)
TE IZQUIERDO PHILLIPS	Representante del Público Accionista (Clase D.)
MO VALDES FONTECILLA	Representante de la Sociedad Nacional de Agricultura y de la Sociedad de Fomento Fabril.
QUE CHIRGWIN	Representante de la Cámara Central de Comercio y de la Corporación de Ventas de Salitre y Yodo de Chile.
URZUA MADRID	Representante de las Instituciones Obreras.

LUIS DAVILA ECHAURREN, Subgerente Secretario
GONZALO DEBESA, Subgerente Agencias
ARTURO MASCHKE, Gerente General
RAMON ROJAS CASTRO, Subgerente
OSVALDO DEL RIO ALDUNATE, Revisor General

AGENCIAS

IQUIQUE: Señor Augusto Aninat, Agente.
ANTOFAGASTA: Señor Wilfredo Leigh, Agente.
LA SERENA: Señor Luis Pineda, Agente.
VALPARAISO: Señor Miguel A. Gallardo, Agente.
CONCEPCION: Señor Emilio Pérez, Agente.
TEMUCO: Señor Francisco Bórquez, Agente.
VALDIVIA: Señor Guillermo Arriagada, Agente.
PUNTA ARENAS: Señor Enrique Greve, Agente.

BALANCE GENERAL EN 31 DE DICIEMBRE DE 1945

ACTIVO Y SALDOS DEUDORES

CUENTAS	Moneda Corriente	MONEDA EXTRANJERA: Equivalencias de monedas extranjeras (US. $ 1 papel igual $ 4,855 oro)	Oro $ d. Oro	Sumas
OS DISPONIBLES:				
a Reserva:				
Oro Chileno			5.612.530.—	
Oro Monedas Extranjeras			650.995.36	
Oro en barras			136.344.505.24	
Oro especifico en el exterior			9.742.382.98	
A RESERVA:				
Oro especifico en el exterior			187.853.469.93	
Depósitos en Corresponsales del exterior		8.803.550.60		
Total de la Reserva		8.803.550.60	340.203.883.51	349.007.434.11
NIBILIDADES POR CUENTA DE TERCEROS:				
Oro especifico en el exterior			59.153.673.09	
Depósitos en Corresponsales del exterior		125.439.972.72		
S VALORES:				
Moneda divisionaria	9.881.874.08			
Documentos a cargo de otros Bancos	2.141.280.78			196.616.800.62
Total				545.624.234.73
CACIONES:				
ancos Accionistas:				
descuentos	446.827.392.79			
público:				
Letras descontadas	128.833.198.68			
Préstamos	31.318.650.—			
Fisco y Reparticiones Gubernativas:				
Préstamos al Fisco	697.433.201.34			
Préstamos a Reparticiones Gubernativas	3.760.000.—			
nstituciones no Accionistas:				
Con Instituciones de Fomento	232.019.822.38			
iones con Instituciones de Fomento:				
ito de Crédito Industrial, Préstamos eyes 5,185-6,824	$ 31.645.000.—			
de Colonización Agrícola, Préstamos eyes 5,185-6,824	603.366.52			
de Crédito Minero, Préstamos y Desentos Ley 7,082	99.479.369.46			
le Crédito Minero, Préstamos y Desentos Ley 6,237	292.086.40			
de Crédito Agrario, Préstamos Ley 143	100.000.000.—			
	$ 232.019.822.38			
Industria Salitrera	40.000.000.—			
Caja de Crédito Popular	40.431.100.—			
Instituto de Economía Agrícola, Ley 6,421	44.274.492.19			
Descuentos a cargo Ferrocarriles del Estado, Ley 7,140	87.404.437.68			
Préstamos a Cooperativas de Consumos, Ley 7,397	650.000.—			1.752.952.295.06
SIONES:				
nes Raíces	6.091.000.—			
ores Mobiliarios	1.000.—			
ebles	5.800.—			
nos Fiscales, Ley 7,747, Art. 40, letra C.	168.053.867.41			
nos Ley 8,143, "Arts. 4.o, 5.o y 6.o transitorios"	370.000.000.—			544.151.667.41
S CUENTAS DEL ACTIVO:				
mbio N.o 1	152.350.413.58			
mbio N.o 2	1.115.846.309.34			
mbio No. 3	200.159.104.16			
eraciones Pendientes y Varios	148.804.60			
ereses por Recibir	7.568.589.86			
terial y Elaboración de Billetes	4.149.—			
cumentos Visados, Leyes 5,185, 5,307 y 5,350	46.000.000.—			1.522.077.370.54
TOTALES	3.831.204.487.82	134.243.523.32	399.357.556.60	4.364.805.567.74

PASIVO Y SALDOS ACREEDORES

CUENTAS	Moneda Corriente	MONEDA EXTRANJERA: Equivalencias de monedas extranjeras (US. $ 1 papel igual $ 4,855 oro)	Oro $ d. Oro	Sumas
EXIGIBLE A LA VISTA:				
Billetes en Circulación	3.892.304.076.—			
Depósitos de terceros:				
a) Bancos Accionistas	415.851.957.80	104.587.63		
b) Público	36.038.577.21	1.333.602.91	5.900.—	
c) Caja Nacional de Ahorros	3.903.023.78			
d) Caja de Amortización	22.306.539.26	72.126.181.37	14.527.540.22	
e) Fisco	59.297.205.40	24.443.340.44	765.179.05	
f) Reparticiones Gubernativas	8.673.833.04	922.832.49	183.179.90	
g) Otros Compromisos	30.564.146.93	1.472.596.01	287.33	
h) Tratados de Compensación	32.668.865.50			
Sumas	3.506.608.224.92	100.403.140.85	15.482.086.50	3.622.493.452.27
OTRAS CUENTAS DEL PASIVO:				
Conversión N.o 1			152.350.413.58	
Conversión N.o 2		8.803.550.60	185.437.863.99	
Responsabilidad por Certificados Oro (Gr. 442.200.—)			2.415.605.94	
Conversión N.o 3		6.474.552.19	43.448.797.57	
Depósitos de Dollars y Libras a plazo (£ 1.800.— US. 3.291.000.—)		16.012.995.—		
Operaciones Pendientes y Varios	15.570.008.22	2.495.734.54	222.789.02	
Visaciones Leyes 5,185, 5,307 y 5,350	46.000.000.—			
Cuentas con Agencias	8.470.075.41	53.550.14		487.755.936.20
CAPITAL Y RESERVA:				
Capital	134.375.000.—			
Reserva Legal	82.181.134.88			
Fondo Especial para Futuros Dividendos	38.000.044.39			254.556.179.27
TOTALES	3.831.204.487.82	134.243.523.32	399.357.556.60	4.364.805.567.74

7087

CUENTAS DE ORDEN

ores en Custodia y Garantía	1.137.997.328.51		Valores en Garantía	12.230.000.—	
branzas	81.127.391.41		Acreedores por Valores en Custodia	1.125.767.328.51	
branzas de Oficinas	16.102.822.76		Letras en Cobranzas	81.127.391.41	
es y Billetes Fiscales para Incinerar	25.649.—		Letras de Oficinas en Cobranza	16.102.822.76	
letes del Banco para Incinerar	413.566.821.—		Vales y Billetes Fiscales retirados de la circulación	25.649.—	
branzas Decreto 646		35.409.02	Billetes del Banco retirados de la circulación	413.566.821.—	
branzas recibidas del Brasil	4.157.939.19		Letras por Cobrar, Decreto 646		35.409.02
branzas enviadas al Brasil	27.179.840.29		Reembolsos para el Brasil	4.157.939.19	
rcaderías Brasil con Boletas Garantía	59.900.310.26		Reembolsos del Brasil	27.179.840.29	
rresponsales de Compensaciones		990.811.83	Boletas Garantía para el Brasil	59.900.310.26	
stodia en Corresponsales		2.620.—	Compensaciones con el Exterior		990.811.83
aring Brasil	2.653.058.45		Custodia en Dinares		2.620.—
edit, Suisse, Zurich, Dep. Esp. Chile Fcs. S.		102.300.—	Banco Do Brasil Compensación	2.653.058.45	
branzas Billetes Monedas Extranjeras		119.065.13	Caja Amortización Dep. Esp. Ch. Fcs. S.		102.300.—
portaciones Brasil Créditos con Boletas Garantía	1.727.092.49		Billetes Monedas Extranjeras en Cobro		119.065.13
			Créditos para Brasil con Boletas Garantía	1.727.092.49	
	1.744.438.253.36	1.250.205.98		1.744.438.253.36	1.250.205.98

Vencimiento de las Colocaciones

ista	144.464.084.18
nás de 30 días	299.009.729.90
nás de 60 días	272.020.446.18
nás de 90 días	182.589.150.07
os mayores	854.868.884.73
TOTAL	1.752.952.295.06

Tasas de intereses y descuentos vigentes acordados por el Directorio del Banco

1.—Descuentos al Público ... 6%
2.—Descuentos a la Caja Nacional de Ahorros (Ley 6,811) ... 5%
3.—Redescuentos a Bancos Accionistas ... 4½%
4.—Operaciones garantidas con Vales de Prenda (Ley 5,069) ... 4½%
5.—Préstamos a la Caja Nacional de Ahorros (Ley 6,811) 4½%
6.—Préstamos a la Caja de Previsión de Empleados Particulares (Decreto-Ley N.o 182) ... 4½%
7.—Descuentos a las Cooperativas Agrícolas (Ley 4,531) 4½%
8.—Préstamos a las Cooperativas de Consumos (Ley 7,397) 4½%
9.—Operaciones con la Caja de Crédito Minero e Instituciones de Fomento Minero e Industrial de Tarapacá y Antofagasta (Ley 6,237, artículos 1.o y 2.o) ... 4%
10.—Descuentos de letras a no más de 180 días, giradas aceptadas o avaladas por la Caja de Crédito Minero (Art. 3.o Ley 6,237) ... 4%
11.—Redescuentos al Instituto de Crédito Industrial ... 4%
12.—Operaciones con la Corporación de Ventas e Salitre y Yodo de Chile, Leyes 5,185 y 6,824, a plazos no mayores de 90 días ... 3%
13.—Redescuentos a la Caja de Crédito Agrario a no más de 90 días ... 4½%
14.—Operaciones con el Instituto de Crédito Industrial y la Caja de Colonización Agrícola (Leyes 5,185 y 6,824) 3%
15.—Préstamos a la Caja de Crédito Popular (Ley 5,398) 3%
16.—Préstamos al Fisco (Leyes 5,296, 6,237 y 6,334) ... 1,9%
17.—Crédito a la Caja Autónoma de Amortización (Ley 7,144) ... 1%
18.—Descuento de letras aceptadas por la Empresa de los Ferrocarriles del Estado (Ley 7,140) 1%
19.—Operaciones con la Caja de Crédito Agrario para Cooperativas de Pequeños Agricultores (Leyes 6,382 y 6,824) ... 1%

TASAS DE INTERESES PARA OPERACIONES DEL BANCO CENTRAL DE CHILE, FIJADAS POR LEYES ESPECIALES

1) Préstamos y Descuentos al Instipto de Economía Agrícola (Ley 6,421) ... 3%
2) Préstamos y Descuentos a la Caja de Crédito Minero (Ley 7,082) ... 2½%
3) Redescuentos de pagarés fiscales a la Caja Nacional de Ahorros y Bancos comerciales (Leyes 6,334 y 6,640) 2%
4) Préstamos a la Caja de Colonización Agrícola, hasta $ 10.000.000.— (Leyes 5,185 y 6,824) ... 2%
5) Descuento a la Caja de Amortización de letras aceptadas por la Tesorería General de la República (Ley 7,200) ... 1%
6) Préstamos a la Caja de Crédito Hipotecario (Ley 7,123. Art. 58) ... 1%
7) Préstamos a Instituciones Hipotecarias (Decreto-Ley 466) ... 1%
8) Préstamos y Redescuentos a la Caja de Crédito Agrario, (Ley 7,413) ... 1%

BE CUENTA DE PERDIDAS Y GANANCIAS que comprende el período entre el 1.o de Julio y 31 de Diciembre de 1945 HABER

idos, honorarios, gratificaciones e imposiciones a fondos de previsión del personal	8.781.636.10
nuneración al Directorio	100.750.—
ntribuciones	1.178.379.83
stos de emisión	1.318.425.—
nisiones, arriendos, gastos de administración y otras salidas varias	6.183.394.23
tigos y Provisiones:	
Sobre Inversiones	1.601.834.74
idad Líquida	19.564.455.23
	$ 38.723.875.13

IBUCION DE LA UTILIDAD LIQUIDA CONFORME AL TITULO 10.o, ART. 99 DE LA LEY ORGANICA.

do de Reserva (10%)	$ 1.956.445.52
do Especial de Beneficio para empleados (5%)	978.222.76
idendo $ 60 por acción sobre 134.375 acciones	8.062.500.—
erva Especial	1.469.946.76
alía al Fisco	7.097.340.19
	$ 19.564.455.23

Intereses percibidos y por percibir:

a) Bancos accionistas	7.183.124.41
b) Cajas de Ahorro	751.577.71
c) Instituciones de Fomento	2.766.953.01
d) Otras instituciones y entidades del país	1.616.061.93
e) Público en general y varios	11.431.811.08
f) Fisco, Reparticiones Gubernativas y Municipalidades	6.821.777.65
Arriendo, comisiones y otras entradas varias	8.152.569.34
	$ 38.723.875.13

(Firmado): LUIS SALAZAR
Contador General. — Registro 6284.

(Firmado) ARTURO MASCHKE
Gerente General.

INSTITUTO DE CREDITO INDUSTRIAL

SOCIEDAD ANONIMA

Fundado por ley N.o 4,312, de fecha 24 de Febrero de 1928

CAPITAL AUTORIZADO Y PAGADO. . . . . $ 100.000.000.-
FONDOS DE RESERVAS 3,417.452.-

CONSEJO DIRECTIVO

PEDRO ENRIQUE ALFONSO BARRIOS
Presidente del Consejo
Ministro de Economía y Comercio

ALBERTO GOMEZ DEL FIERRO
Vicepresidente Ejecutivo

DIRECTORES

CARLOS ACHARAN ARCE
LUIS APELLANIZ GONZALEZ
ENRIQUE ARRIAGADA SALDIAS
ENRIQUE BLAKE CORTES
JUAN A. COLOMA MELLADO
LUIS DAVILA ECHAURREN
DARWIN HAZ VASQUEZ
ERNESTO HEVIA MOZO
CARLOS HOERNING DOLL
EXEQUIEL JIMENEZ CARRASCO
MANUEL O'RYAN CORNEJO

ABRAHAM ORTEGA AGUAYO
Fiscal

ENRIQUE KAEMPFFER ROJAS
Gerente

Oficina en Santiago: Huérfanos 1234 — Agencia en Valparaíso: Yungay 1

Balance General en 31 de Diciembre de 1945

ACTIVO Y SALDOS DEUDORES

A.—FONDOS DISPONIBLES			
1.—Caja			
a) Billetes	$ 1.087,935.—		
b) Moneda divisionaria	16,647.95	$ 1.104,582.95	
2.—Depósitos en Banco Central de Chile		1.077,714.71	
3.—Documentos a cargo de Bancos		1.849,736.28	
4.—Depósitos en Bancos Comerciales del país			
a) A la vista	4.224,109.91		
b) A plazo	—.—	4.224,109.91	$ 8.256,143.85
B.—COLOCACIONES			
5.—Deudores en cuentas corrientes		$ 1.148,294.25	
6.—Préstamos:			
a) A no más de 3 meses	$ 59.373,902.61		
b) A plazo hasta 5 años	45.367,011.53		
c) A plazos mayores	275,000.—		
d) Sin vencimiento fijo	3.628,950.70	108,644,864.84	
7.—Documentos Descontados:			
a) A no más de 3 meses	$ 26.173,096.81		
b) A plazos mayores	1.725,749.91	27.898,846.72	
8.—Otras Colocaciones		5.945,129.64	
9.—Varios Deudores		968,564.23	
SUMA		144.605,699.68	
10.—Deudores por Boletas de Garantía		2.741,743.60	147.347,443.28
C.—INVERSIONES			
11.—Bienes Raíces:			
a) Para el servicio del Instituto	$ 4.885,000.—		
b) Aceptados en Pago y afectos a realización	15,000.—	$ 4.900,000.—	
12.—Valores Mobiliarios:			
a) Bonos:			
1. Fiscales	$ 3.526,423.13		
2. De Instituciones de Crédito Hipotecario	733,899.87		
3. Otros	—.—		
b) Acciones:			
1. Del Banco Central de Chile	—.—		
2. Aceptadas en pago y afectas a realización	—.—	4.260,323.—	
13.—Almacenes Generales de Depósitos		—.—	
14.—Otros Bienes Muebles y afectos a realización		—.—	
15.—Muebles, Instalaciones y Utiles		—.—	9.160,323.—
D.—OTRAS CUENTAS DEL ACTIVO			
16.—Préstamos por cuenta de la Corporación de Reconstrucción y Auxilio		5.793,826.48	
17.—Préstamos por cuenta de la Corporación de Fomento de la Producción		9.608,283.37	
18.—Deudores por Garantía de Emisión de Bonos		—.—	
19.—Dividendos enterados por el Fisco		1.558,671.95	
20.—Operaciones por cuenta del Fisco D.L. 587		—.—	
21.—Operaciones Pendientes		221,590.99	
21a—Cuentas Diversas		90.—	
21b—Intereses por cobrar		1.581,460.17	
21c—Comisiones por recibir		1,554.40	
21d—Saldo con Sucursales en el país		5.495,935.64	24.261,413.00
TOTAL DEL ACTIVO			$ 189.025,323.13
E.—OTRAS CUENTAS DEL DEBE			
22.—Intereses y Descuentos		—.—	
23.—Comisiones		—.—	
24.—Sueldos, Suplementos, Indemnizaciones, horas extraordinarias, etc.		—.—	
25.—Remuneración a los Consejeros		—.—	
26.—Contribuciones		—.—	
27.—Otros Gastos de Administración		—.—	
28.—Resultado explotación de almacenes		—.—	
29.—Pérdidas en el ejercicio		—.—	
TOTAL GENERAL			$ 189.025.323.13

PASIVO Y SALDOS ACREEDORES

F.—EXIGIBLE A MENOS DE 30 DIAS			
30.—Acreedores en Cuentas Corrientes:			
a) Industriales	$ 11.856.111.58		
b) De entidades accionistas	—.—	$ 11.856,111.58	
31.—Varios Acreedores		992,615.38	
SUMA		12.848,726.96	
32.—Boletas de Garantía		3.061,034.48	$
G.—EXIGIBLE A MAS DE 30 DIAS			
33.—Depósitos:			
a) De Industriales	$ 112,676.47		
b) De Entidades Accionistas	—.—	112,676.47	
34.—Varios Acreedores		—.—	
35.—Boletas de Garantía		—	
H.—OBLIGACIONES CON INSTITUCIONES DE CREDITO			
36.—Adeudado a Bancos:			
a) Al Banco Central de Chile:			
1. Préstamos Leyes 5.185 y 6.824	$ 31.645,000.—		
2. Redescuentos	—.—	$ 31.645.000.—	
b) A Bancos Comerciales:			
1. A la Vista	—.—		
2. A Plazo	—.—		
c) Corporación de Fomento de la Producción, préstamo		2.569,380.75	
37.—Deudas Hipotecarias a largo plazo		523,454.40	
I.—OTRAS CUENTAS DEL PASIVO			
38.—Saldos relacionados con la Corporación de Reconstrucción y Auxilio			$ 5.794,335.63
39.—Saldos relacionados con la Corporación de Fomento de la Producción			9.793,971.02
40.—Responsabilidad del Instituto por dividendos enterados por el Fisco			1.558,671.95
41.—Recibido del Fisco D.L. 587			1.000,000.—
42.—Responsabilidad por garantía de emisión de bonos			—.—
43.—Provisiones			5.896,008.95
44.—Operaciones Pendientes			8,003.87
44a—Cuentas Diversas			—.—
44b—Intereses recibidos y no ganados			230,516.05
44c—Intereses por pagar			33,733.69
44d—Saldo con sucursales en el país			5.453,570.34
J.—OTRAS CUENTAS DEL HABER			
45.—Intereses y descuentos			—.—
46.—Comisiones			—.—
47.—Otras Utilidades			—.—
48.—Resultado explotación de almacenes			—.—
49.—Utilidad del ejercicio			—.—
			$ 5.078,746.27
K.—CAPITAL Y RESERVAS			
50.—Capital autorizado (100.000 acciones a $ 1.000 cu.)			$ 100.000.000.—
51.—Fondo de Reserva			2.462,900.—
52.—Otras Reservas Varias:			
a) Fondo de Pensiones y Retiro			864,742.—
b) Fondo de Subvenciones			39,850.—
TOTAL GENERAL			$

CUENTAS DE ORDEN

53.—Obligaciones de Directores y Empleados: (1)			
a) Directas	$ 464.471.86		
b) Indirectas	134,833.83	$ 599,305.69	
54.—Documentos cedidos en garantía al Bco. Central de Chile		31.645,000.—	
55.—Garantías constituídas:			
a) Hipotecarias	215,284,536.40		
b) Maquinarias	272,655,557.90		
c) Materias Primas	33.115,253.91		
d) Animales	47,550.—		
e) Productos Elaborados	31.371,950.31		
f) Productos en Almacenes	5.021,025.16		
g) Valores	1.667,310.90		
h) Fianzas	43.807,909.12		
i) Varios	5.470,691.—	608.441,784.70	
56.—Valores en Custodia		—.—	
57.—Documentos en Cobranzas		835,933.48	
58.—Mercaderías en Depósitos		21.577,272.42	
58a—Garantía Industrial, valores de madereros		12,200.—	$ 663.111,496.29
TOTAL			$ 663.111,496.29

59.—Obligaciones de Directores y Empleados	$ 599,305.69
60.—Valores afectos a garantía y contabilizados en las Colocaciones	31.645,000.—
61.—Acreedores por garantías	608.441,784.70
62.—Depósitos de valores en custodia	—.—
63.—Acreedores por Cobra	835,933.48
64.—Acreedores de mercaderías en depósitos	21.577,272.42
65.—Cobranzas de madereros en garantía	12,200.— $
TOTAL	$

CUENTAS DE PERDIDAS Y GANANCIAS

que corresponde al período entre el 1.o de Enero y 31 de Diciembre de 1945.

Intereses pagados y por pagar		$ 936,838.67	Intereses percibidos y por percibir
Sueldos, Honorarios, gratificaciones, imposiciones a Fondo de Previsión		4.621,406.99	Arriendos, comisiones y otras entradas varias
Remuneración al Directorio		242,400.—	
Contribuciones		194,814.25	
Comisiones, arriendos, gastos de administración y otras salidas varias		2.194,678.44	
Utilidad líquida		5.078,746.27	
		$ 13.268,884.62	$

(1) Contabilizadas y englobadas en Colocaciones.

CARLOS GODOY CASTRO
Contador R.N. 1210

ALBERTO GOMEZ DEL FIERRO
Vicepresidente Ejecutivo

ENRIQUE KAEMPFFER ROJAS
Gerente

CAJA NACIONAL DE AHORROS

CONSEJO DIRECTIVO:

Manuel Barrios Barrios
Presidente

DIRECTORES:

	REPRESENTANTE DE:
LUIS A. BARRIOS UGALDE	Banco Central de Chile
CARLOS BORDEU ALEMPARTE	Sociedad Nacional de Agricultura / Sociedad Agrícola del Sur / Sociedad Ganadera de Osorno
OSCAR PEÑA Y LILLO N.	Sociedad de Fomento Fabril / Sociedad Nacional de Minería
CARLOS POUDENSAN ANDREWS	Cámara de Comercio de Chile / Cámara de Minoristas de Chile
LUIS MANDUJANO TOBAR	Instituciones Obreras
ENRIQUE AGUIRRE PINTO	Empleados Particulares

JUAN RIVAS ORTEGA
Fiscal

LUIS M. ZANETTA PELLAUD
Gerente General

GERENCIA GENERAL: SANTIAGO, MORANDE N.o 147

OFICINAS EN:

ICA
IQUE
COPILLA
TOFAGASTA
TAL
AÑARAL
PIAPO
LLENAR
SERENA
QUIMBO
UÑA
ALLE

ILLAPEL
SALAMANCA
CABILDO
LA LIGUA
SAN FELIPE
LOS ANDES
LA CALERA
LLAY-LLAY
QUILLOTA
SAN FCO. DE LIMACHE
VILLA ALEMANA

QUILPUE
VIÑA DEL MAR
VALPARAISO-PRAT
VALPSO.-ALMENDRAL
CASABLANCA
SANTIAGO-CENTRAL (Morandé 147)
SANTIAGO-ALAMEDA
SANTIAGO-AV. MATTA
SANTIAGO-BRASIL
SANTIAGO-ESTACION

SANTIAGO-INDEPENDENCIA
SANTIAGO-MATUCANA
SANTIAGO-ÑUÑOA
SANTIAGO-RECOLETA
SANTIAGO-SAN PABLO-BANDERA
SANTIAGO-VICUÑA MACKENNA
SAN ANTONIO
SAN BERNARDO
PUENTE ALTO

TALAGANTE
MELIPILLA
BUIN
GRANEROS
RANCAGUA
DONIHUE
REQUINOA
RENGO
PEUMO
SAN VICENTE DE T. T.
SAN FERNANDO

SANTA CRUZ
DURICO
MOLINA
CONSTITUCION
TALCA
SAN JAVIER
LINARES
CAUQUENES
PARRAL
QUIRIHUE
SAN CARLOS

COELEMU
CHILLAN
TOME
BULNES
TAL CAHUANO
CONCEPCION
CABRERO
CORONEL
LOTA
YUMBEL
YUNGAY

ARAUCO
LOS ANGELES
NACIMIENTO
LEBU
MULCHEN
ANGOL
CAÑETE
COLLIPULLI
VICTORIA
TRAIGUEN
CURA CAUTIN

LAUTARO
TEMUCO
NUEVA IMPERIAL
CUNCO
PITRUFQUEN
VILLARRICA
LONCOCHE
LANCO
SAN JOSE DE LA MARIQUINA
VALDIVIA

LOS LAGOS
LA UNION
RIO BUENO
OSORNO
FRUTILLAR
PUERTO VARAS
PUERTO MONTT
ANCUD
CASTRO
PUERTO AYSEN
PUERTO NATALES
PUNTA ARENAS

AGENCIAS EN:

MARIA ELENA, PEDRO DE VALDIVIA, CHUQUICAMATA, CALAMA, POTRERILLOS, INCA DE ORO, ANDACOLLO, COM BARBALA, LOS VILOS, PETORCA, PUTAENDO, QUINTERO, VALPARAISO-SALVADOR, DONOSO, VALPARAISO-PLAYA ANCHA, SEWELL, CALETONES, NANCAGUA, CHIMBARONGO, CUREPTO, PENCO, CURANILAHUE, LAJA, SANTA BARBARA, PUERTO SAAVEDRA, FREIRE, CORRAL, RIO NEGRO, MAULLIN, CALBUCO, CHONCHI, COYHAIQUE, PTO. PORVENIR

BALANCE GENERAL EN 31 DE DICIEMBRE DE 1945

ACTIVO Y SALDOS DEUDORES

NDOS DISPONIBLES: (1)		
Caja	$ 87.236.170.42	
Depósitos en el Banco Central de Chile	7.943.794.93	
Documentos a cargo de otros Bancos (Canje)	43.921.328.29	
Depósitos en Bancos Comerciales e Instituciones de Crédito	542.382.240.21	$ 681.483.533.85
LOCACIONES:		
Deudores en cuentas corrientes:		
a) En virtud de contratos	$ 128.106.357.15	
b) Otros	18.638.573.68	
Préstamos:		
a) A corto plazo (máximum 1 año):		
1) A no más de tres meses	838.540.997.92	
2) A plazos mayores	57.393.004.77	
3) Sin vencimiento fijo	83.339.145.11	
b) A largo plazo (máximum 25 años):		
1) Préstamos hipotecarios	105.135.167.37	
2) Préstamos autorizados por Leyes Especiales	51.339.265.87	
Obligación fiscal por compra de Bienes Raíces (Ley N.o 6,151)	16.386.315.83	
Documentos Descontados:		
a) A no más de tres meses	625.830.064.63	
b) A plazos mayores	45.640.904.20	
Otras colocaciones	50.219.816.84	
SUMA	$ 2.020.569.613.37	
Deudores por Boletas de Garantía y Consignaciones Judiciales	9.123.499.84	2.029.693.113.21
ERSIONES:		
Bienes Raíces:		
a) Para el servicio de la Caja	$ 76.406.034.33	
b) Aceptados en pago y afectos a realización	870.004.—	
Valores Mobiliarios:		
a) Bonos:		
1) Fiscales y Municipales	757.019.092.74	
2) De instituciones de crédito hipotecario	26.639.154.50	
b) Acciones:		
1) Del Banco Central de Chile	—.—	
2) Otras acciones	57.110.341.30	
Otros bienes muebles afectos a realización	—.—	
Muebles, instalaciones y útiles	24.273.681.95	942.318.308.82
AS CUENTAS DEL ACTIVO:		
Saldos con Sucursales en el país	$ 151.304.854.43	
Operaciones Pendientes y Varios	4.153.437.49	
Préstamos por cuenta de la Corporación de Reconstrucción y Auxilio	3.740.557.—	
Intereses por Cobrar	39.053.478.77	198.252.327.69
TOTAL GENERAL		$ 3.851.747.283.57

PASIVO Y SALDOS ACREEDORES

	Sección Ahorros	Sección Comercial	
EXIGIBLE A MENOS DE 30 DIAS:			
Acreedores en cuentas corrientes:			
a) Fisco y Reparticiones Gubernativas		$ 419.613.280.52	
b) Bancos y Caja de Crédito Popular		21.523.753.14	
c) Otras instituciones		406.039.077.23	
d) Público		871.995.775.32	
Depósitos a menos de 30 días o de plazo vencido:			
a) Bancos y Caja de Crédito Popular		29.923.823.11	
b) Público	$ 596.519.217.10	39.017.256.48	
c) Cuentas Menores (Decreto Ley N.o 175)	2.289.453.52	149.098.73	
Letras y Giros Telegráficos por Pagar		14.804.196.54	
Varios Acreedores	3.234.594.89	12.543.080.98	
SUMA	$ 602.043.265.51	$ 1.815.609.342.05	
Boletas de Garantía y Consignaciones Judiciales		5.824.382.90	
TOTAL	$ 602.043.265.51	$ 1.821.433.724.95	$ 2.423.476.990.46
EXIGIBLE A 30 O MAS DIAS:			
Depósitos a plazo indefinido renovables		$ 136.853.373.46	
Depósitos condicionales de Ahorro	$ 1.162.445.643.50		
Depósitos a plazo fijo o indefinido		330.571.07	
Varios Acreedores	283.689.58	3.461.738.03	
SUMA	$ 1.162.729.333.08	$ 140.645.682.56	
Boletas de Garantía y Consignaciones Judiciales		9.111.999.84	
TOTAL	$ 1.162.729.333.08	$ 149.757.682.40	$ 1.312.487.015.48
OBLIGACIONES CON BANCOS:			
Adeudado a Bancos del País:			
a) Al Banco Central de Chile		—.—	
b) A Bancos Comerciales		—.—	
Redescuentos vigentes:			
a) Con Banco Central de Chile		—.—	
b) Con otros Bancos		—.—	
Deudas hipotecarias a largo plazo		—.—	
OTRAS CUENTAS DEL PASIVO:			
Operaciones Pendientes y Varios		$ 69.398.582.14	
Provisión para Fluctuaciones de Valores		25.793.650.12	
Saldos relacionados con la Corporación de Reconstrucción y Auxilio		3.808.624.55	
Intereses por Pagar		1.499.145.89	100.500.002.70
OTRAS CUENTAS DEL HABER:			
Utilidad del Ejercicio		7.082.119.85	7.082.119.85
CAPITAL Y RESERVAS:			
Reserva Legal		$ 5.000.000.—	
Otras Reservas:			
Fondos acumulados para Créditos Controlados		3.201.155.08	8.201.155.08
TOTAL GENERAL			$ 3.851.747.283.57

CUENTAS DE ORDEN

Obligaciones de Directores y Empleados: (2)			
a) Directas:			
1) A corto plazo:			
De Directores	—.—		
De Empleados	$ 13.239.45	$ 13.239.45	
2) A largo plazo:	—.—		
De Directores	—.—		
De Empleados	46.855.044.25	46.855.044.25	
b) Indirectas:	—.—		
De Directores	—.—		
De Empleados	—.—	—.—	
Valores mobiliarios de propiedad de la Caja y afectos a garantías: (3)			
a) A favor del Superintendente de Bancos		160.000.—	
b) A favor del Banco Central de Chile		—.—	
c) A favor de la Cámara de Compensación		12.230.000.—	
Créditos vigentes a cargo del Fisco, Municipalidades y otras Corporaciones de derecho público: (2)			
a) En cuentas corrientes		101.981.37	
b) En calidad de préstamos		191.138.400.57	
Valores en custodia		173.439.569.—	
Letras y Letras en Garantía		282.423.291.99	
Documentos en Cobranza		615.992.713.03	
TOTAL		$ 1.322.354.239.66	

Además $ 133.281.110.68 en documentos aptos para completar al Encaje Legal y contabilizados en las "Colocaciones"
(2) Contabilizados y englobados sin individualizar en las "Colocaciones".
(3) Contabilizados y englobados sin individualizar en las "Inversiones".

Obligaciones de Directores y Empleados contabilizadas en las "Colocaciones"	$ 46.868.283.70
Valores Mobiliarios de propiedad de la Caja y afectos a [illegible] y contabilizados en las "Inversiones"	12.390.000.—
Créditos vigentes a cargo del Fisco Municipalidades y otras Corporaciones de derecho público contabilizados en las "Colocaciones"	191.240.381.94
Depositantes de Valores en Custodia	173.439.569.—
Depositantes de Valores y Letras en Garantía	282.423.291.99
Depositantes de Documentos en Cobranza	615.992.713.03
TOTAL	$ 1.322.354.239.66

PERDIDAS Y GANANCIAS

EJERCICIO ANUAL 1.o ENERO - 31 DICIEMBRE DE 1945

Gastos pagados y por pagar	$ 64.424.060.97	
Gastos, Honorarios, Gratificaciones, etc	115.325.693.23	
Aplicación patronal al Fondo de Retiro y otros fondos de Previsión	35.803.362.89	
Remuneración al Directorio	157.550.—	
Contribuciones	2.646.362.80	
Diversos, Gastos de Administración y otras salidas varias	44.992.876.75	
UTILIDAD LIQUIDA	7.082.119.85	
TOTAL	$ 270.432.026.49	
Intereses percibidos y por percibir		$ 220.068.632.—
Arriendos, Comisiones y otras entradas varias		50.363.394.49
TOTAL		$ 270.432.026.49

Depto. Contabilidad y Control General
LUIS OLAVE G.
Contador. Registro 1801

LUIS M. ZANETTA PELLAUD
Gerente General

CAJA DE CREDITO AGRARIO

LEY N.o 8.143 DE 11 DE AGOSTO DE 1941

CAPITAL ..... $ 520 000 000.—
RESERVAS 14.428,950.20

CONSEJO DIRECTIVO

PRESIDENTE DEL CONSEJO
Jorge Urzúa Urzúa
Ministro de Agricultura

VICEPRESIDENTE EJECUTIVO
Arturo Riveros Alcaide

CONSEJEROS

En representación del Honorable Senado
Alfonso Bórquez Pérez — Pedro Opaso Letelier
Jorge Cash Reinoso — Pedro Fajardo Ulloa

En representación de la Honorable Cámara de Diputados
Quintín Barrientos Villalobos — Mario Greene

De libre elección de Su Excelencia el Presidente de la República
Juan Guerra Guerra
Hernani Paro di Madariaga
Germán Puyó León
Gonzalo Subercaseaux Zañartu

GERENTE ADMINISTRATIVO
Humberto Aguirre Doolan

SUBGERENTE
Manuel Arancibia Barahona

GERENTE COMERCIAL
Luis Quiroga Cossio

FISCAL
Miguel Ibáñez Barceló

CONTADOR GENERAL
Enrique Yáñez Portaluppi

SECRETARIO GENERAL
Horacio Soissa Batifoulie

SUCURSALES EN:

Arica, La Serena, San Felipe, San Fernando, Linares, Chillán, Concepción, Los Angeles, Angol, Temuco, Valdivia, Osorno, Puerto Montt, Castro, Puerto Aysén, Punta Arenas, Copiapó, Ovalle, Illapel, Quillota

INSPECTORIAS EN:

Los Andes, Melipilla, Rancagua, Rengo, Santa Cruz, Molina, Curicó, San Javier, Victoria, Cau..., Ce..., Tra..., Mul..., La ...

BALANCE GENERAL EN 31 DE DICIEMBRE DE 1945.

ACTIVO Y SALDOS DEUDORES

A—FONDOS DISPONIBLES			
1.—Caja		$ 16.356.55	
2.—Documentos a cargo de Bancos		—o—	
3.—Depósitos en el Banco Central de Chile		10.655.989.76	
4.—Depósitos en empresas bancarias:			
a) A la vista	$ 28.565.853.37		
b) A plazo	—o—	28.565.853.37	$ 39 238.199 68
B—COLOCACIONES			
5.—Préstamos para siembras		$ 147.533 384.01	
6.—Préstamos para ganado		252.531.620 40	
7.—Préstamos para abonos y desinfectantes		83.392.934.69	
8.—Préstamos para maquinarias y útiles de labranza		26 491.582 30	
9.—Préstamos para mejoras		23.540 039 28	
10.—Préstamos para industria vitivinícola		6.002 424 21	
11.—Préstamos para plantaciones		5.149 114 59	
12.—Préstamos para envases		1.304.716.53	
13.—Préstamos para industria maderera		331 925.—	
14.—Préstamos para otros fines		4 213 730.73	
15.—Préstamos Cooperativas Ley 6.382		1.111 858.81	
16.—Documentos Descontados		11.746 831 54	
17.—Varios Deudores		18.167 543 20	
18.—Otras colocaciones		21.517 758 50	603 035 263 72
C—INVERSIONES			
19.—Bienes Raíces:			
a) Para el servicio de la Caja	$ 26.715.633.25		
b) Aceptados en pago y afectos a realización	—o—	$ 26.715.633.25	
20.—Valores mobiliarios:			
a) Bonos de la Caja de Crédito Hipotecario	$ —o—		
b) Otros	1.—	1.—	
21.— Maquinarias e instalaciones para uso propio		600.000.—	
22.—Mercaderías		34 109.843 44	
23.—Otros bienes muebles afectos a realización		1.—	
24.—Muebles, instalaciones y útiles		1.468.341.33	
25.—Bienes Muebles (Automóviles y Camiones)		4.—	62 893 324 02
D—OTRAS CUENTAS DEL ACTIVO			
26.—Préstamos por cuenta de la Corporación de Fomento de la producción		$ 35.039.638 47	
27.—Préstamos por cuenta de la Corporación de Reconstrucción y Auxilio		1.271.808.79	
28.—Saldos con Sucursales		5.384 527 92	
29.—Operaciones Pendientes y varios		727 698.99	
30.—Intereses por cobrar		13 864.722 10	
31.—Operaciones por cuenta del Fisco, Ley 5.157		674.356 10	
32.—Intereses pagados y no devengados		—o—	56 962.749 67
E—OTRAS CUENTAS DEL DEBE			
33.—Descuentos y comisiones	$ —o—		
34.—Sueldos, remuneraciones a Consejeros y otros gastos de Administración	—o—		—o—
TOTAL			$ 762 130 037 09

PASIVO Y SALDOS ACREEDORES

F—EXIGIBLE A MENOS DE 30 DIAS			
35.—Acreedores en cuentas corrientes		$ 9.771.059.03	
36.—Depósitos a la vista		50 000.000.—	
37.—Otros compromisos		8.713.148.85	$ 68 4
G—EXIGIBLE A MAS DE 30 DIAS			
38.—Depósitos a plazo		$ —o—	
39.—Otros compromisos		2.787.343.47	2 7
H—OBLIGACIONES CON BANCOS			
40.—Adeudado al Banco Central de Chile:			
a) Préstamos Ley N.o 8.143	$ 100.000.000.—		
b) Redescuentos	—o—	$ 100 000.000.—	
41.—Obligaciones hipotecarias		871.742.65	100
I—OTRAS CUENTAS DEL PASIVO			
42.—Saldos relacionados con la Corporación de Fomento de la Producción		$ 36 179.649 67	
43.—Saldos relacionados con la Corporación de Reconstrucción y Auxilio		1.577.091.70	
44.—Cuenta de Provisiones		11.998.635.65	
45.—Operaciones Pendientes y varios		2.474.942.17	
46.—Adeudado al Fisco Ley N.o 5.157		688.616.08	
47.—Intereses por pagar		—o—	
48.—Cuentas diversas		717.95	
49.—Ministerio de Agricultura—Plan Agrario		2.040.000.—	
50.—Intereses percibidos y no ganados		120.974.76	55
J—OTRAS CUENTAS DEL HABER			
51.—Intereses		$ —o—	
52.—Comisiones		—o—	
53.—Otras utilidades		—o—	
54.—Utilidad del semestre		477.164.91	
K—CAPITAL Y RESERVAS			
55.—Capital		$ 520 000.000.—	
56.—Fondo de Reservas		14.428.950 20	
57.—Fondo para Eventualidades		—o—	
58.—Fondo para Provisiones		—o—	534
TOTAL			$ 762

L.- CUENTAS DE ORDEN

59.—Obligaciones de Consejeros y Empleados: (1)			
a) Directas	$ 10.236.378.75		
b) Indirectas	2.285.543.03	$ 12 521.921 78	
60.—Garantías de préstamos		78 291.377 51	
61.—Garantías de Pagarés Agrarios		570.771.186.66	
62.—Garantías de Documentos Descontados		3 579.010.—	
63.—Valores en Garantías		10 511.258 29	
64.—Documentos en cobranza por cuenta de oficinas		2 340.210.90	
65.—Documentos en cobranza por cuenta del Fisco		786.011 74	
66.—Garantías de préstamos por cuenta de la Corporación de Reconstrucción y Auxilio		4 525.040.—	
67.—Garantías de préstamos por cuenta de la Corporación de Fomento de la Producción		86 723.069 18	
TOTAL		$ 770.049.086 06	
68.—Obligaciones de Consejeros y Empleados contabilizadas en las colocaciones			$ 12
69.—Acreedores por garantías generales			652
70.—Depósitos de Valores en garantías			10.
71.—Acreedores por documentos en cobranza por cuenta de oficinas			2
72.—Acreedores por documentos en cobranza por cuenta del Fisco			7
73.—Acreedores por garantías sobre préstamos por cuenta de la Corporación de Reconstrucción y Auxilio			4
74.—Acreedores por garantías sobre préstamos por cuenta de la Corporación de Fomento de la Producción			86
TOTAL			$ 770

DEBE — CUENTA DE PERDIDAS Y GANANCIAS — HA

En el período comprendido entre el 11 de Septiembre y el 31 de Diciembre de 1945

75.—Intereses pagados y por pagar	$	769.202 50
76.—Remuneración al Consejo Directivo y Comités Locales		104.750.—
77.—Gastos Generales y de administración, impuestos y contribuciones, sueldos, imposiciones a fondos de previsión, castigos efectuados y provisiones constituidas		18 803.355.13
	$	19 677.307 63
SALDO: UTILIDAD LIQUIDA		477.164 91
TOTAL	$	20.154.472 54
78.—Intereses percibidos y por percibir		$ 10
79.—Saldo que resulta al haber de ésta cuenta por concepto de operaciones comerciales, derechos, recuperación de créditos, castigos, etc.		9
TOTAL		$ 20

(1) Contabilizadas y englobadas en las colocaciones.

ENRIQUE YAÑEZ PORTALUPPI
Contador General
Registro N.o 7203

ARTURO RIVEROS ALCAIDE
Vicepresidente Ejecutivo

BANCO DE CHILE

(ESTABLECIDO POR LA UNION DE LOS BANCOS NACIONAL DE CHILE, VALPARAISO Y AGRICOLA)

APITAL PAGADO ... $ 100.000.000.—
ONDO DE RESERVA LEGAL ... 25.000.000.—
ONDO DE RESERVA ESPECIAL ... 175.233.624.83

FONDO DE RESERVA EXTRAORDINARO EN MONEDA EXTRANJERA ... $ 31.585,556.63
FONDO DE ACCIONISTAS ... 12.165,836.19

DIRECTORIO

JUAN ESTEBAN MONTERO
Presidente.

GUILLERMO E. PUROELL
Vice-Presidente.

LOS ALDUNATE E., CARLOS BALMACEDA S., DOMINGO EDWARDS MATTE, LUIS IZQUIERDO F., FRANCISCO LANGLOIS V., ARTURO PHILLIPS S., HERNAN PRIETO VIAL, JORGE SILVA SOMARRIVA, GUILLERMO SUBERCASEAUX P.

CONSEJO LOCAL DE VALPARAISO
GUILLERMO CONDON. — JUAN M. VALLE

GERENTE GENERAL
RICARDO LETELIER R.,

IBERTO VALENZUELA G., HECTOR DE LA FUENTE S., Gerentes.

OFICINA DE SANTIAGO
LUIS ARZE G., VICENTE SANCHEZ O., MANUEL VINAGRE D., RAUL ARTEAGA G., Sub-Gerentes.
FEDERICO ASMUSSEN G., Gerente de Sucursales.
OSVALDO SOMMER, Inspector de Sucursales.

OFICINA DE VALPARAISO
EDUARDO WIECHMANN, Gerente.
ALBERTO ARRAU F., Sub-Gerente.

AGENTES EN LAS SUCURSALES

iago (Estación) ...	ALLAN ARAVENA M.	Viña del Mar ...	CARLOS RODRIGUEZ R.	Talca ...	CARLOS AGUIRRE N.	Victoria ...	ENRIQUE GARCIA V.
a ...	FERNANDO OJEDA R.	Rancagua ...	ENRIQUE PEREZ R.	Chillán ...	CARLOS A. OLIVOS B.	Temuco ...	CARLOS BUSTOS N.
fagasta ...	FRANCISCO SIERRALTA G.	San Fernando ...	PEDRO GONZALEZ G.	Concepción ...	FERNANDO RISSETTI G.	Valdivia ...	CARLOS ROCCA B.
Felipe ...	JULIO NEUMANN S.	Curicó ...	ROLANDO HURTADO S.	Los Angeles ...	ALBERTO WIDNER D.	Osorno ...	RAMON CASTRO M.
Calera ...	HERNAN CAPDEVILLE S.						

AGENTES EN PUNTA ARENAS: BANCO DE PUNTA ARENAS, MAGALLANES. — CORRESPONSALES EN TODAS LAS PLAZAS DEL MUNDO.

CENTESIMA QUINTA MEMORIA PRESENTADA A LOS SEÑORES ACCIONISTAS POR EL DIRECTORIO

SEÑORES ACCIONISTAS:

El Directorio del Banco presenta a los señores Accionistas el Balance General al 31 de diciembre próximo pasado y la nta de Pérdidas y Ganancias correspondiente al segundo semestre de 1945.

La utilidad líquida obtenida en este ejercicio, después de hacer castigos y provisiones para las deudas s o dudosas, ha ascendido a ... $ 20.380.613.64

El Directorio propone distribuir esta suma en la forma siguiente:

Repartir a los señores Accionistas un dividendo de $ 20.— por acción ... $ 20.000.000.—
spasar al Fondo de Accionistas la suma de ... " 380.613.64

$ 20.380.613.64

Aceptada esta distribución, los Fondos del Banco quedarían como sigue:

CAPITAL PAGADO ...	$ 100.000.000.—
FONDO DE RESERVA LEGAL ...	" 25.000.000.—
FONDO DE RESERVA ESPECIAL ...	" 175.233.624.83
FONDO DE RESERVA EXTRAORDINARIO EN MONEDA EXTRANJERA ...	" 31.585.556.63
FONDO DE ACCIONISTAS ...	" 12.165.836.19
	$ 343.985.017.65

Con profundo sentimiento de pesar se refiere el Directorio al lamentable y prematuro fallecimiento del Director don ermo Edwards Matte, ocurrido el 16 de agosto último. Ligado al Banco por antiguas tradiciones de familia, el señor Edwards Matte sentía por él una cariñosa afección y en su paso por su organismo directivo, aportó al servicio de la Institución el poderoso contingente de su inteligencia, de su versación y de su alta y bondadosa ecuanimidad.

En su reemplazo fué designado don Domingo Edwards Matte, designación que se somete al acuerdo de la Junta para que, si lo tiene a bien, la confirme o proceda a elegir quién llene la vacante.

Motivos de salud determinaron la renuncia indeclinable del Director don Pedro A. Torres.

El nombre del señor Torres aparece vinculado al Banco desde sus primeros momentos de vida institucional y con entusiasta dedicación le prestó sus valiosos servicios en los diversos puestos administrativos y de dirección que tuvo a su cargo. Se hizo así acreedor a la gratitud del Banco de lo cual deja complacido testimonio el Directorio.

En su lugar ha sido designado don Carlos Aldunate Errázuriz, y aunque su designación tiene el carácter de provisional, no es del caso someterla a ratificación por cuanto su período ha terminado con el año, y corresponde a la Junta llenar el cargo vacante.

También ha debido lamentar el Directorio el alejamiento del Gerente General don Arturo Phillips, quién después de treinta y ocho años de servicios al Banco, creyó oportuno presentar en forma indeclinable la renuncia de ese cargo. En este caso el Directorio deja igualmente testimonio de la gratitud del Banco para este eficiente y activo funcionario.

Para ocupar el cargo de Gerente General se nombró al Gerente de la oficina de Santiago, don Ricardo Letelier, y en lugar de él, al Subgerente, don Héctor de la Fuente.

Ha terminado su período el Director señor Juan Esteban Montero, y corresponde a la Junta nombrarle reemplazante o reelegirle.

Asimismo, incumbe a la Asamblea designar las personas que deberán inspeccionar las cuentas del semestre en curso.

Santiago, 1.o de enero de 1946.

HECTOR DE LA FUENTE S.
Secretario.

JUAN ESTEBAN MONTERO
Presidente.

ALANCE GENERAL DEL BANCO DE CHILE EN 31 DE DICIEMBRE DE 1945

Activo y Saldos Deudores	I Moneda Chilena	II Equivalente de oro y de monedas extranjeras	III TOTALES
OS DISPONIBLES.			
aja ...	35.764.963.45	4.023.030.—	
epósitos en el Banco Central de Chile ...	124.024.260.75		
ocumentos a cargo de otros Bancos (Canje) ...	66.903.047.98		
epósitos en Bancos Comerciales del país ...	2.436.344.51		
pecies y documentos en monedas extranjeras ...			
epósito en el exterior:			
a) En Bancos y Corresponsales ...		138.900.769.40	
b) en Oficinas del mismo Banco ...			
TOTAL (1) ...	229.128.616.69	142.923.799.40	372.052.416.09
OCACIONES.			
eudores en cuentas corrientes:			
a) en virtud de contratos ...	39.382.928.44		
b) sobregiros ...	165.356.387.77	30.055.893.44	
réstamos:			
a) a no más de 3 meses ...	612.180.049.42	51.269.259.75	
b) a plazos mayores ...	65.285.597.08		
c) sin vencimiento fijo ...	43.049.357.59		
ocumentos Descontados:			
a) a no más de 3 meses ...	619.822.252.42		
b) a plazos mayores ...	13.835.410.63		
tras colocaciones ...	25.905.462.19	24.80	
vances otorgados al exterior:			
a) a Bancos y Corresponsales ...			
b) a Oficinas del mismo Banco ...			
SUMA ...	1.584.817.445 54	81.325.177.99	
eudores por Boletas de Garantía y Consignaciones Judiciales ...	97.059.869.01		
eudores por Cartas de Crédito, Créditos simples o documentarios ...	42.871.12	84.211.538.13	
TOTAL ...	1.681.920.185.67	165.536.716.12	1.847.456.901.79
RSIONES.			
enes Raíces:			
para el servicio del Banco (Avalúo Fiscal $ 79.057.700.—) ...	1.—		
aceptados en pago y afectos a realización ...	51.000.000.—		
correspondientes a inversiones permanentes de reservas adicionales $ 100.084.806.48 (Avalúo Fiscal $ 167.448.100.—) ...	97.900.003.—		
lores Mobiliarios:			
Bonos:			
1) fiscales y municipales ...	11.076.850.—	1.469.803.93	
2) de instituciones de crédito hipotecario ...	1.175.433.62		
3) de empresas industriales y otros ...			
Acciones:			
del Banco Central de Chile:			
34.360 accs. clase C ...	34.360.000.—		
572 accs. clase D. ...	572.000.—		
de Almacenes Generales de Depósito ...	1.—		
otras acciones aceptadas en pago y afectas a realización ...			
correspondiente a inversiones permanentes de reservas adicionales, $ 93.682.250.27 ...	76.235.027.—	6.20	
ros bienes muebles afectos a realización ...			
uebles, instalaciones y útiles ...	1.—		
TOTAL ...	272.319.316.62	1.469.810.13	273.789.126.75
S CUENTAS DEL ACTIVO:			
ldos con Sucursales en el país ...			
peraciones de Cambio y varios ...	91.403.669.24	34.507.482.36	
tereses por cobrar ...			
TOTAL ...	91.403.669.24	34.507.482.36	125.911.151.60
S CUENTAS DEL DEBE.			
tereses y Descuentos ...			
stos de Administración y varios ...			
rdida del semestre ...			
TOTAL ...			
TOTALES GENERALES ...	2.274.771.788.22	344.437.808.01	2.619.209.596.23

Pasivo y Saldos Acreedores	I Moneda Chilena	II Equivalente de oro y de monedas extranjeras	III TOTALES
EXIGIBLE A MENOS DE 30 DIAS.			
Acreedores en cuentas corrientes:			
a) Fisco y Reparticiones Gubernativas ...	120.370.564.02	62.080.336.48	
b) Bancos y Cajas de Ahorro ...	139.046.624.72	158.607.51	
c) Otras instituciones ...	32.256.190.43	1.524.322.49	
d) Público ...	720.066.467.02	26.124.943.36	
e) Departamento de Comisiones de Confianza ...	31.114.237.13		
Depósitos a menos de 30 días o de plazo vencido:			
a) Bancos y Cajas de Ahorro ...	5.599.669.32		
b) Otros ...	17.414.784.33	935.763.57	
Letras y Giros telegráficos a pagar ...	1.273.413.46	70.130.99	
Varios Acreedores ...	7.637.473.76	26.795.194.45	
SUMA ...	1.064.779.424.19	117.699.298.85	
Boletas de Garantía y Consignaciones Judiciales ...	9.429.832.72		
Cartas de Crédito. Créditos simples o documentarios ...	165.371.12		
TOTAL ...	1.074.374.628.03	117.699.298.85	1.192.073.926.88
EXIGIBLE A 30 O MAS DIAS.			
Depósitos a plazo indefinido renovable ...	134.005.242.59		
Depósitos a plazo fijo o indefinido ...	320.638.828.42	775.790.22	
Varios Acreedores ...			
SUMA ...	354.644.071.01	775.790.22	
Boletas de Garantía y Consignaciones Judiciales ...	96.516.478.96		
Cartas de Crédito. Créditos simples o documentarios ...	32.500.—	84.635.627.05	
TOTAL ...	451.193.049.97	85.411.617.27	536.604.667.24
OBLIGACIONES CON BANCOS Y CORRESPONSALES.			
Adeudado a Bancos del país:			
a) al Banco Central de Chile (préstamos) ...			
b) a Bancos Comerciales:			
1) a la vista ...			
2) a plazo ...			
Adeudado al exterior:			
a) a Bancos y Corresponsales ...		2.887.568.38	
b) a Oficinas del mismo Banco ...			
SUMA ...		2.887.568.38	
Redescuentos vigentes:			
a) con Banco Central de Chile ...	240.825.470.89		
b) con otros Bancos ...			
Deudas hipotecarias a largo plazo ...	14.702.159.93		
TOTAL ...	255.527.630.82	3.887.568.38	258.415.199.20
OTRAS CUENTAS DEL PASIVO.			
Saldos con Sucursales en el país ...	3.841.955.01		
Operaciones de Cambio y varios ...	156.133.254.60	106.853.766.88	
Intereses por pagar ...	1.396.808.77		
TOTAL ...	161.377.018.38	106.853.766.88	268.130.785.26
OTRAS CUENTAS DEL HABER.			
Intereses y Descuentos ...			
Otras utilidades ...			
Utilidad del Semestre ...	20.380.613.64		
TOTAL ...	20.380.613.64		20.380.613.64
CAPITAL Y RESERVAS.			
Capital autorizado:			
1.000.000 accs. a $ 100.— ... $ 100.000.000.—			
menos capital por enterar ... —.—	100.000.000.—		
Reserva legal ...	25.000.000.—		
Reservas Obligatorias según Estatutos ...			
Otras reservas varias:			
a) ... $ 175 233 624.83		31.585.556.63	
b) ... 11.785.222.55			
c) ... —.—			
d) ... —.—	187.018.847.38		
TOTAL ...	312.018.847.38	31.585.556.63.	343.604 404.01
TOTALES GENERALES ...	2.274.771.788.22	344.437.808.01	2.619 209 596.23

CUENTAS DE ORDEN

ligaciones de Directores y Empleados: (2)			
a) directas ...	3.127.030.64		
b) indirectas ...	111.082.—		
lores mobiliarios de propiedad del Banco y afectos a garantías: (3)			
a) a favor del Superintendente de Bancos ...	850.000.—		
b) prendas constituidas a favor de acreedores del Banco ...			
udores por garantías otorgadas y créditos abiertos ...	9.437.407.66	541.071.066.31	
enes administrados en calidad de Comisiones de Confianza ...	899.962.606.10	21.139.863.41	
udores por documentos endosados por el Banco ...			
lores en Custodia ...	793.862.051.86	14.279.093.50	
lores y Letras en Garantía ...	166.787.101.55	25.870.970.71	
cumentos en cobranza ...	116.836.791.74	90.228.314.40	
TOTAL ...	1.990.974.071.55	692.589.308.33	2.683 563.379.88

Obligaciones de Directores y Empleados contabilizadas en las "Colocaciones" ...	3.238.112.64		
Valores Mobiliarios de propiedad del Banco afectos a garantía y contabilizados en las "Inversiones" ...	850.000.—		
Responsabilidad del Banco para retornos de exportaciones y créditos vigentes ...	9.437.407.66	541.071.066.31	
Responsabilidad del Banco por Comisiones de Confianza ...	899.962.606.10	21.139.863.41	
Responsabilidad del Banco por endosos de documentos ...			
Depositantes de Valores en Custodia ...	793.862.051.86	14.279.093.50	
Depositantes de Valores y Letras en Garantía ...	166.787.101.55	25.870.970.71	
Depositantes de Documentos en Cobranza ...	116.836.791.74	90.228.314.40	
TOTAL ...	1.990.974.071.55	692.589.308.33	2.683 563 379.88

emás, $ 60.602.400.— en documentos aptos para completar encaje legal y contabilizados en las "Colocaciones".
ntabilizadas y englobadas en las "Colocaciones".
ntabilizados y englobados en las "Inversiones".

CUENTA DE PERDIDAS Y GANANCIAS

DEBE — QUE COMPRENDE EL PERIODO ENTRE EL 1.o DE JULIO Y EL 31 DE DICIEMBRE DE 1945 — HABER

DEBE	
ereses pagados y por pagar ...	$ 12 129.772.50
eldos, honorarios, gratificaciones e imposiciones a fondos de previsión ...	26.129.740.87
muneración al Presidente y Directorio ...	450.000.00
ntribuciones ...	6 183 741.49
misiones, arriendos, gastos de administración y otras salidas varias ...	23.806.045.40
lidad líquida ...	20 380.613.64
	$ 89.079 913.90

HABER	
Intereses percibidos ...	$ 66.255.663.05
Arriendos, comisiones y otras entradas varias ...	22.824.250.85
	$ 89.079.913.90

ALVARO PALACIOS M.
Contador Reg. N.o 9105.

SANTIAGO 31 de diciembre de 1945.

RICARDO LETELIER R.,
Gerente General.

EL CLUB HIPICO INICIA HOY SU TEMPORADA DE VERANO

El Club Hípico inicia hoy su temporada de Verano para cuyo efecto ha organizado un programa de escaso interés, pues la mayoría de las competencias han conseguido pocas anotaciones, y seguramente quedarán más reducidas a última hora, debido a los retiros que obligadamente deben producirse con motivo de las carreras de los días anteriores.

SOBREGIRO ES NUESTRO CANDIDATO EN EL PREMIO ALBEYTAR, HANDICAP SOBRE 1.800 METROS, Y QUE ES EL COMPROMISO BASICO DE LA REUNION

PACIFICA II, LONQUIMAY, SANGUINARIO, MILODON, BIDARAY Y LORITA NOS GUSTAN EN LAS COMPETENCIAS RESTANTES QUE INTEGRAN LA CARTILLA

PRIMERA CARRERA

Se dará comienzo a la reunión con el premio Avellano, handicap sobre 1000 metros, y en donde participarán solamente tres rivales, pues, ya se anuncia el retiro de Comoluz.

Pacífica II será la favorita, ya que acaba de imponerse sobre Quietita en 1.200 metros; Tónica fué tercera en esa misma competencia y Chancellor fracasó en su última, y sólo puede entusiasmar como sorpresa.

Como Pacífica II mantiene su estado inmejorable, la haremos nuestra favorita.

SEGUNDA CARRERA

La segunda carrera premio Almendro, sobre las mismas bases y recorrido de la anterior, cuenta con 5 rivales, entre los cuales median 13 kilos.

Lonquimay viene de ganar a Llancahue, en esta misma distancia; Punjab fracasó en su última, pero antes había derrotado a Vitamina D. en el premio Najerilla; Franklin perdió por media cabeza contra Aguilucho en el Chile; Huilcoco cuenta con buenos cotejos y por fin, Florentino remató quinto en la citada competencia de Lonquimay.

Por nuestra parte vamos a decidirnos por Lonquimay, cuyo estado es óptimo, indicando a Franklin para el único placé.

TERCERA CARRERA

El premio Albeytar, serie principal de los handicaps sobre 1,800 metros y que es el compromiso básico del meeting, ha reunido un buen grupo de especialistas en condiciones tales de peso, que resulta peligroso desentenderse de la opción de algunos de ellos.

Sobregiro, que carga el top weight, fué quinto de Okinori y Pildorín, en una milla, y ahora baja 2 kilos; Insolente viene de imponerse sobre Pantaleón y Recatada en los 2.200 metros del premio Quemao; Okinori, aventajó por 1|2 cabeza a Pildorín, en el premio Protectora de la Infancia; Cambridge II sólo tiene a su haber la salida de perdedores, derrotando a Hawker y por último, Lejano Oriente es un lance de probabilidades, pues va peligrosamente liviano.

En vista de que Sobregiro es el de más calidad y se ha visto en gran forma, lo recomendaremos para el sito de honor, con Insolente para el siguiente.

CUARTA CARRERA

Ocupa el cuarto lugar del programa el premio Alcázar, handicap de velocidad y en donde la mayoría de los inscritos son buenos candidatos a ganar.

Seleccionando el conjunto, los de mejores títulos nos parecen Sanguinario, Solimán, Guardavallas, Nabucodonosor y Panguipulli, ya sea por sus buenas performances recientes, o en atención al peso que les ha correspondido, pero en todo caso, no conviene descuidar a Maico y Godoy, que han evidenciado progresos y pueden aprovechar se de cualquier circunstancia para dar un mal rato a la cátedra.

Un candidato de probabilidades se nos ocurre Sanguinario que cuenta con magníficos ejercicios, y en este concepto lo indicaremos para ganador, dejando a Solimán y Guardavalla para escoltarlo a la llegada.

QUINTA CARRERA

A continuación se disputará el premio Albaycín, handicap sobre 1,800 metros y en donde la acertada distribución de los kilos, ha equiparado las chances de gran parte de los anotados.

Pirapó II acaba de batir a Que Más Quiere, en 2,000 metros en el Chile; Bombardeo se impuso al galope sobre Argentino, en 1,500 metros, en La Palma: Renta Fija fué cuarta de Annápolis y anteriormente, tercera de Los Lagos y Astor en el premio Old Boy; Radiante escoltó a Pinkerton y Quina, en 1,500 metros; Por fin llegó cuarto de Rancagüito, en una milla; Milodón a 50 kilos va colocado como para no perder, aparte de que sus cotejos son espléndidos; Viajera terminó cuarta de Que Más Quiere, Jandro y Pirapó II en el premio Filibustero; Homérica perdió contra Egazti en 1,300 metros, y por fin, El Mirador cayó batido por Ciprés por 1|2 cabeza.

Reconociendo las dificultades que encierra la elección, vamos a decidirnos por Milodón, Pirapó II y Radiante, en el orden apuntado.

SEXTA CARRERA

En sexto término se correrá el premio Alhaja, handicapp sobre 1,000 metros, y en donde las opiniones han de manifestarse muy divididas, y no será de extrañarse si el ganador resulta un outsider.

Dentro de la lógica, se puede prescindir de algunos rivales que atraviesan por un mal momento, pero, no por eso se deja la incognita, y así tenemos que Morera, Manola, Espiga y Sachem son tan buenas cartas como Bidaray, Trenque, Signorina o Blanc de Chine, y resulta un problema decidirse por uno, sin dejar de reconocer que cualquiera de los otros es capaz de ganarlo.

Sin detenernos a sacar líneas y cotejar performances, lo que en este caso es un imposible, diremos que nos gusta Bidaray que va en inmejorables condiciones a 50 kilos, con Morera y Trenque para los otros huecos del marcador.

SEPTIMA CARRERA

Se dará fin a la reunión con el premio Alanés, análogo a la sexta, y que ha resultado especial para el desquite, pues, aquí tendrá el apostador ancho campo en donde elegir, con la seguridad de cobrar remunerativo dividendo.

Machuca, Buenas Noches, Mister Popeta, Bondy, Lorita, Nurmi y El Paso, la mayoría de ellos de lucida actuación en las pasadas reuniones, serán los que se distribuyan el favor del público, pero, por otra parte, Sunshine, Muera Callada e Hibernia, han caído a kilos muy convenientes, y por lo tanto, resultan peligrosos enemigos de los citados en primer término.

En vista de que Lorita va a un peso muy cómodo, y sus ejercicios son bien satisfactorios, le encomendaremos la defensa de nuestro pronóstico, con Nurmi y Buenas Noches para los lugares secundarios.

RESUMEN

Primera carrera.— Pacífica II.
Segunda carrera.—Lonquimay, Franklin.
Tercera carrera.— Sobregiro, Insolente.
Cuarta carrera.— Sanguinario, Solimán, Guardavalla.
Quinta carrera.— Milodón, Pirapó II, Radiante.
Sexta carrera.— Bidaray, Morera, Trenque.
Séptima carrera.—Lorita, Nurmi, Buenas Noches.

CLUB HIPICO.- MARTES 1.° DE ENERO DE 1946

PRIMERA CARRERA, a las 3 P. M.—1.000 mts.—Premio AVELLANO — Para caballos de 3 años y más ganadores.— ... dicap.— 1.a Serie

J. Cavieres	No corre	1 Comoluz	50	3	Magnax	Comoluz	Singapore
F. Peralta	J. Olivares	2 Pacífica	54	1	Puro Habano	Teodosia	Aconcagua
A. Castro	J. E. Cruz	3 Tónica	51	4	Oakland	Tardanza	Recreo
J. Salfate	M. Ocampo	4 Chancellor	49	2	O. Emeth	O. M. Chance	J. Salfate

SEGUNDA CARRERA, a las 3.30 P. M.— 1.000 metros.— Premio ALMENDRO.— 2.a Serie.— Para caballos de ... años y más ganadores.— Handicap.— Inscripcion: $ 65.— Premios: $ 13.000 al 1.o; $ 3.900 al 2.o; $ 1... al 3.o y $ 650 al 4.o.

E. Rodríguez	R. Morales	1 Lonquimay	59	3	Trelawny	Moussia	C. Torres
J. Cavieres	J. F. Marchant	2 Punjab	52	1	Duraznito	Shalamar	Santa Ana
F. Peralta	Contreras	3 Franklin	51	5	Milímetro	[illegible]aldera	E. Larraín
E. Núñez	H. Cabello	4 Huilcoco	50	4	Buñuelito	[illegible]oricande	Valenciano
L. A. García	L. Jara	5 Florentino	46	2	Apple Jack	[illegible]maré	Sabina

TERCERA CARRERA, a las 4 P. M.—1.800 metros — Premio ALBEYTAR.— 1.a Serie.— Para caballos de tres años y más.— Handicap.— Inscripción: $ 100.—Premios: $ 20.000 al 1.o; $ 6.000 al 2.o; $ 3.000 al 3.o y $ 1.000 al 4.o.

J. Cavieres	J. F. Marchant	1 Sobregiro	57	6	Knocker	Makilla	V. Bueno
J. Cavieres	No corre	2 Bandera	54	5	Signum	Bayonne	Lota
R. Allen	R. Morales	3 Insolente	55	2	Insulto	Emb[illegible]adura	R. Allen
J. E. Bustamar	G. Silva	4 Okinori	50	1	Samuray	Gloriation	Panchote
C. Muñoz G.	L. Jara	5 Cambridge II	46	4	Cameronian	E. Micuxcé	C. Silva
A. Muñoz	H. Cabello	6 L. Oriente	46	3	Duraznito	Reine Margot	E. Matte O.

CUARTA CARRERA, a las 4.30 P. M.— 1.000 metros.— Premio ALCAZAR.— 3.a Serie.— Para caballos de tr... años y más ganadores.— Handicap.— Inscripcion: $ 60.— Premios: $ 12.000 al 1.o; $ 3.600 al 2.o; $ 1... al 3.o y $ 600 al 4.o.

J. Cavieres	J. F. Marcant	1 Sanguina	56	1	Poor Chap	Salinera	A. Vial L.
J. Cavieres	No corre	2 Dispuesta	54	3	L'Oriflamme	La Disperata	Barry Norton
J. Cavieres	No corre	3 Mashenka	52	4	Milímetro	Mela	S. Lyon S.
E. Rodríguez	R. Morales	4 Soliman	56	7	Darién	Clay	Llaima
G. de la Cerda	J. Olivares	5 Malco	55	8	Malle	Auca	Incsita
F. Carrasco	M. Reyes	6 Godoy	54	9	El Ocha	Chillona	San Francisco
C. Rodríguez	G. Silva	7 Guardavalla	54	2	Valeriano	Rendija	J. Rodríguez
L. A. García	H. Pizarro	8 Nabucodonosor	53	6	Knocker	Chantal	El Canelo
L. González	R. Silva	9 Panguipulli	51	5	Bacchus Rex	Parlamentaria	D. Miranda C.

QUINTA CARRERA, a las 5.10 P. M.— 1.800 metros. —Premio ALBAYCIN.— 2.a Serie.— Para caballos de tres años y más.— Handicap.— Inscripción: $ 90. —Premios: $ 18.000 al primero; $ 5.400 al segundo; $ 2.700 al tercero y $ 900 al cuarto.

R. Allen	V. González	1 Pirapó II	55	11	Trigal	Piquichina	R. Allen
D. Sotomayor	P. Flores	2 Bombardeo	54	5	Fox Cub	Balbuca	F. Astaburuaga
D. Sotomayor	G. Silva	3 Renta Fija	52	2	Orégano	Rendija	B. Zegers
D. Sotomayor	No corre	4 Howdy	48	9	Corn Belt	Mildred	Vizcaya
T. Herrera	J. Marchant	5 Radiante	53	4	Piamonte	Rayo de Sol	T. Herrera
E. Rodríguez	R. Morales	6 Por Fin	52	10	Norton	Welaway	Cleopatra
C. Muñoz G.	L. Jara	7 Rimbombo	51	8	Blandonián	Rosenthal	Los Lingues
L. A. Figueroa	L. Céspedes	8 Milodón	50	3	The Font	Mythology	Carcajada
M. Portugués	Valencia	9 Viajera	50	6	Poor Chap	Valaquia	J. Ureta M.
F. Peralta	Contreras	10 Homérica	48	1	Pantera	Hermenegilda	F. Peralta
J. Medina	M. Rojas	11 El Mirador	46	12	Statuto	L. de Miel	Mucha Fe
M. Segura	N. N.	12 Kerleano	46	7	Valeriano	Kadlya	Kuayes

SEXTA CARRERA, a las 5.50 P. M.— 1.000 metros. —Premio ALHAJA.— 5.a Serie.— Para caballos de tres años y más ganadores.— Handicap.— Inscripción: $ 55.—Premios: $ 11.000 al primero; $ 3.300 al segundo; $ 1.650 al tercero y $ 550 al cuarto.

J. Valenzuela	H. Cariceo	1 Cutty Sark	59	11	Bacchus Rex	La Bemol	El Cardo
A. Vodanovic	V. González	2 Precipitada	57	4	Salerno	La Araucana	Dalmacia
J. Salfate	L. Quezada	3 Espiga	55	14	Milenko	Quintrala	Atatay
S. Fuentes	R. Morales	4 Morera	54	13	Trujillo	Sea	S. Fuentes
L. A. Figueroa	L. Céspedes	5 Manola	52	10	Frigio	Melipillana	L. Figueroa
J. Cappó	R. Bustamante	6 Sachem	52	2	Rococo	Monarquía	J. Cappó
L. Yáñez	Jl. González	7 Bidaray	50	3	Trafalgar	Cavatina	L. Yáñez
A. Luna	E. Márquez	8 Sátiro	50	12	Poor Chap	Sierra	Conchalí
A. Castro	J. E. Cruz	9 Trenque	50	1	Millstream	Trentina	N. Olivari
D. Pérez	G. Martínez	10 Aromo	48	5	Stark	Bouganvilla	G. Garmendia
D. Pérez	N. N.	11 N. and Day	47	6	Buñuelito	La Melva	Enriquito
L. Castro	L. Valencia	12 San Carlos	48	8	Salerno	Ranita	Pencho
R. Allen	L. Jara	13 Signorina	[illegible]	7	King Lomond	Spear	Pelele
C. Quezada	H. Cabello	14 B. de Chine	47	9	Apple Jack	Saxe	Forlí

SEPTIMA CARRERA, a las 6.30 P. M.— 1 000 metros. —Premio ALANES.— 4.a Serie.— Para caballos de tres años y más ganadores.— Handicap.— Inscripción: $ 55. — Premios: $ 11 000 al primero; $ 3.300 al segundo; $ 1.650 al tercero y $ 550 al cuarto.

E. Rodríguez	R. Morales	1 Machuca	59	15	Knocker	Makilla	C. Torres E.
J. Cavieres	N. N.	2 Sunshine	57	13	Brick	Suficiencia	P. Rojas
J. Carrasco	J. F. Marchant	3 B. Noches	55	9	Cateador	Noche Triste	Sigifredo
D. Pérez	G. Martínez	4 Muera Callada	55	6	Heidelberg	Farandola	Enri Valen
E. Núñez	Bustamante	5 Mister Popeta	53	14	Etón	Miss Popeta	Valenciano
S. Jiménez	L. Jara	6 El Paso	52	8	Iago	Estocada	J. Alarcón
S. Avila	V. González	7 Perseguida	52	10	Don Raúl	Persia	S. Avila
F. Chamorro	L. Osorio	8 Bondy	51	[illegible]	Bólido	Gamelle	F. Chamorro
A. Vodanovic	J. González	9 Calzador	51	3	Sandals	Salpura	Santa Inés
R. Allen	H. Pizarro	10 Hibernia	51	4	The Font	Hispania	Sajonia
A. Muñoz	J. E. Cruz	11 Lorita	51	5	Poor Chap	La Chanson	Ocasión
M. Segura	L. Céspedes	12 Nurmi	51	11	Luisillo	Nunca	M. Segura
J. Carrasco	G. Silva	13 Achita	50	12	Stark	Carú	J. Carrasco
L. A. García	A. Salazar	14 As de Copas	50	2	Magnax	Flor de Copas	M. Godoy
J. Cappó	L. Pérez	15 Derviche	50	1	Aretino II	Redundancia	J. Cappó

Pavor da cuenta de Jafet, Mollera y Okinori, en la milla del premio "Sewell", prueba central del programa de ayer en el Club Hípico.

RESULTADOS GENERALES de las CARRERAS (pista liviana)

RESULTADOS DEL CLUB HIPICO

PRIMERA CARRERA.— 1.100 metros.— $ 18.000 al primero:

	G.	P.
1.o SUNSHINE 52, J. Orellana	2063	
2.o Maneado 58, P. Flores	5223	
3.o Argentino 54, G. Martínez	2860	
	10146	

Ganada por 1 1|2 cuerpo; el 3.o a 3|4 cuerpos.
Tiempo: 1.6 2|5.
Preparador: Juan Cavieres.
No corrieron: Amuleto II, Chiteco y Scotland Yard.
DIVIDENDOS: $ 20.20.

SEGUNDA CARRERA.— 1.100 metros.— $ 18 000.— al primero:

	G.	P.
1.o BACANAL II 56, L. A. Díaz	3453	1287
2.o Frívola 52, L. Valencia	6239	1369
3.o Dispuesta 56, J. Marchant	12455	3810
4.o Hibernia 54, H. Pizarro	2695	591
Puerta de Oro 52, G. Silva	5273	1490
	30165	8547

Ganada por 1|2 pescuezo; el 3.o a 3 1|2 cuerpos.
Tiempo: 1.5 3|5.
Preparador: Carlos Muñoz Guzmán.
No corrieron: Citronella y Theresina.
DIVIDENDOS: $ 35.80, 13 40; 13.—.

TERCERA CARRERA.— 1.500 metros.— $ 20.000 al primero:

	G.	P.
1.o EB 58, F. Vidal	6345	2261
2.o Prieto 56, M. Quezada	7833	3336
3.o Snow Storm 56, R. Parodi	8702	3037
4.o Bolsillo 54, G. Silva	1306	842
Huircán 54, L. Tejo	1908	702
Macacito 58, J. Marchant	8706	2205
Cutter 56, E. Asenjo	14423	4229
Kerleano 56, A. Salazar	463	209
	49686	16921

Ganada por 4 cuerpos; el 3.o a 2 1|2 cuerpos.
Tiempo: 1.31.
Preparador: Amaro Pérez.
No corrieron: Boston, El Rifle, Kashim.
DIVIDENDOS: $ 32.—, 8.80; 7.60; 7.80.

CUARTA CARRERA.— 1.300 metros.— $ 13.000 al primero:

	G.	P.
1.o AMULETO 55, J. Marchant	23584	4129
2.o As de Copas 50, F. Morales	5304	2031
3.o Semita 55, M. Quezada	7170	3076
4.o Scotland Yard 53, L. A. Díaz	12029	3635
Sacristán 60, J. L. Bravo	172	166
Bondy 51, J. E. Cruz	7500	2486
Pura Cepa 51, G. Martínez	4640	2322
Zapateador 48, M. Vivanco	2622	1267
Chiguayhué 50, A. Salazar	3921	1728
Bolsa Negra 46, L. Valencia	838	677
	67780	21518

Ganada por cabeza; el 3.o a 1 1|2 cuerpo.
Tiempo: 1.19.
Preparador: Juan Cavieres.
No corrieron: Sunshine y Federico.
DIVIDENDOS: $ 11.80, 8.40; 11.80; 9.60.

QUINTA CARRERA.— 1.300 metros.— $ 17.000.— al primero

	G.	P.
1.o GIDDAP 50, L. A. Díaz	25840	4650
2.o Orovilac 53, F. Vidal	10538	2435
3.o Quietita 54, R. Morales	19981	4386
4.o Karelia 50, L. Pérez	3993	1759
New York 53, J. E. Bravo	2944	932
Santuzzo 50, J. E. Cruz	2678	973
	65974	15135

Ganada por 3|4 cuerpos; el 3.o a 1 1|2 cuerpo.
Tiempo: 1.17 4|5.
Preparador: Carlos Muñoz Guzmán.
No corrieron: Livorno, Valparaíso, Punjab.
DIVIDENDOS: $ 10.40, 7.80; 10.40.

SEXTA CARRERA.— 1.600 metros.— $ 25.000 al 1.o

	G.	P.
1.o PAVOR 57, V. González	11525	2039
2.o Jafet 48, G. Silva	11912	2705
3.o Mollera 55, L. Céspedes	5692	1349
4.a Okinori 52, J. Marchant	28189	4841
Moscardón 51, L. A. Díaz	14732	3179
	72050	14113

Ganada por 3|4 cuerpo; el 3.o a 1|2 cuerpo.
Tiempo: 1.37 1|5.
Preparador: Emilio Cáceres.
No corrieron: Bandera y Pirapó.
DIVIDENDOS: $ 25.60, 13.40; 11.20.

SEPTIMA CARRERA.— 1.300 metros.— $ 13.000.— al primero:

	G.	P.
1.o ARAUCO 53, J. Chamorro	31936	4066
2.o Machuca 56, R. Morales	15566	3103
3.o Gino Rex 48, L. Pérez	2306	771
4.o African Queen 46, L. Valencia	4250	1630
Muera Callada 50, G. Martínez	9812	2668
Argonauta 50, F. Vidal	6057	1924
	69927	14162

Ganada por 3 cuerpos; el 3.o a 2 1|2 cuerpos.
Tiempo: 1.17 3|5.
Preparador: René Méndez.
No corrieron: Aparecido, María Verónica, Mickey, Fabio, Fiero, Ametralladora, Línea Media, Lluvia de Oro.
DIVIDENDOS: $ 9.—, 7.80; 8.60.

OCTAVA CARRERA.— 1.300 metros.— $ 15.000.— al primero:

	G.	P.
1.o BULNES 53, L. A. Díaz	26709	3209
2.o Sorbo 55, M. Quezada	1[illegible]293	2083
3.o Bombardeo 55, P. Flores	[illegible]8[illegible]64	4222
4.o Cigarra 52, J. Marchant	[illegible]734	2843
	94240	12357

Ganada por un cuerpo; el 3.o a 1 1|2 cuerpos.
Tiempo: 1.18.
Preparador: Carlos Muñoz Guzmán.
No corrieron: Federada, Cilantro, Dispuesta, Mashenka, Godoy, Nabucodonosor, Delhi.
DIVIDENDOS: $ 14.40, 8.80; 10.80.

Pilalai nos gusta en los 950 metros del clásico que se corre en el H. Chile

EL PREMIO "AÑO NUEVO" HA REUNIDO UN LOTE DE VELOCES ELEMENTOS Y CON EL SE JUEGA LA "POLLA CHILENA DE BENEFICENCIA".— SPADA Y ESPADIN NOS PARECEN SUS MAS SERIOS ENEMIGOS Y QUEDAN PARA LOS PLACES.— EN LAS CARRERAS ORDINARIAS SUFRAGAMOS POR CORRUPTOR, BIEN HECHO, DINKA, EMPUJON, HABYEK, ENSEÑA, LUDENDORFF Y PEÑA ROYA

APRECIACIONES, PRONOSTICOS Y PROGRAMA COMPLETO

De nueve carreras consta el programa matinal de hoy en el Hipódromo al cual le sirve de base el clásico "Año Nuevo", con el que se juega la Polla de Beneficencia.

Las pruebas ordinarias son sobre 1.200 y 1.500 metros, pasando en seguida a hacer un breve comentario de las mejores opciones en cada una de ellas para fundamentar nuestros pronósticos.

EL CLASICO "AÑO NUEVO"

Destacados especialistas en pruebas de velocidad tomarán parte en la prueba clásica que se extiende sobre un recorrido de 950 metros y cuya recompensa al vencedor es de $ 30.000.

Pilalai, Bailongo, Spada, Espadín y Traicionera son los que deben distribuirse las preferencias de los apostadores porque en realidad valen más que sus adversarios y se han visto, o muy buenos durante la semana, o cuentan con performances recientes recomendables.

Creemos que a pesar de las ventajas que dispensa, Pilalai es una carta formidable porque ya hemos visto en más de una oportunidad lo rápida que es la hija de Knockem y en la esperanza de que no tenga tropiezos, la hacemos nuestra favorita para el primer lugar.

Lleva en Spada un adversario poderoso, porque el mulato es también uno de los más veloces elementos de las pistas, siendo nuestra carta para el placé. En el otro puesto que paga dejamos a Espadín que reaparece en buenas condiciones y menos "roncador"...

LAS PRUEBAS ORDINARIAS

PRIMERA CARRERA

La primera carrera está reservada a potrillos de tres años no ganadores en donde Corruptor se presenta con la primera opción después de sus muchas figuraciones en carreras como esta y resulta, en consecuencia, la carta obligada del cronista. De fenderá nuestro pronóstico.

Aserrín y Chiste nos parecen los llamados a ocupar los lugares siguientes y quedan para los placés.

SEGUNDA CARRERA

De análogas bases a la anterior es la de segunda hora en donde las preferencias de los apostadores se las dividirán Ají Verde, Aerolito, Barbero, Bien Hecho y Salmón que son los que mejor han estado actuando en compromisos como el que nos ocupa.

La línea parece Bien Hecho y le damos la preferencia para el primer lugar dejándole los otros puestos que pagan a Barbero y Ají Verde.

TERCERA CARRERA

Dinka, Kubelik, Fabio, Ametralladora y Liñeco son los nombres que más se barajan en la tercera, última serie de los compromisos handicap sobre 1.500 metros.

En la esperanza de que a Dinka no la corran tan mal como el día de Pascua, en que le hizo un regalo de ídem a Kubelik, vamos a sufragar una vez más por ella para el sitio de honor dejándole al tordillo el primer placé y el segundo a Fabio.

CIA. SUD AMERICANA DE VAPORES

CIERRE DE REGISTRO

Dividendo Provisorio N.o 160

Por acuerdo del Directorio se repartirá a los señores Accionistas un dividendo provisorio de $ 4 (cuatro pesos) neto, por acción, que será pagado por las oficinas del Banco Sud Americano en Valparaíso y Santiago, desde el 2 de enero de 1946.

El Registro de Accionistas permanecerá cerrado desde el 24 de diciembre al 2 de enero de 1946, ambas fechas inclusive.

Valparaíso, 19 de diciembre de 1945.

CUARTA CARRERA

Empujón debe anotarse una nueva victoria en la cuarta carrera, cuarta serie de los compromisos handicap. El hijo de Pantera debe ser gran favorito por la demostración de calidad que hizo al ganar a Poope, Barato y Licura en su más reciente compromiso, y aunque ahora subirá tres kilos con respecto a ellos, nuevamente debe ser chancaca.

Poope y Barato deben escoltarlo una vez más y les dejamos las colocaciones siguientes en el mismo orden.

QUINTA CARRERA

Los pesos prohibitivos que cargan Bureo y Ombú nos hacen buscar entre los livianos el presunto ganador de la quinta carrera, que corresponde a la primera serie de los handicaps de 1.500 metros.

Siempre que Habyek sea bien corrido debería ser el ganador y decimos así porque en días pasados, aunque vino a la delantera y ganó en la cancha, su conducción fué torpe porque un caballo que va liviano debe hacer sentir las ventajas que recibe imprimiendo tren severo, y no dispensar la ventaja del tren lento al top weight.

Poope y Barato deben escoltarlo y no dispensar la ventaja del tren lento al top weight.

Lycaón queda para escoltarlo porque nos parece difícil que a Bureo lo expongan a mancarse con la montaña que ahora debería llevar.

SEXTA CARRERA

Enseña y Gold Nest liquidarán cuentas pendientes en la quinta serie de los handicaps de 1.500 metros, que es la prueba que ocupa el sexto lugar del programa. Tienen también gran opción, Napoleón, Bedel y Marius que ya quebró la guigne que lo venía persiguiendo en pruebas para no ganadores y que perfectamente puede anotarse aquí su segundo triunfo.

Preferimos a Enseña, Gold Nest y Marius en el mismo orden.

LA PENULTIMA

La forma concluyente ... Ludendorff se impuso ... rabobo, Splendid y ... hace que por él inclin... tras preferencias en ... segunda serie de los ... sos sobre 1.500 metros ... de Garboso mantiene ... estado y nuevamente ... confianza en su cabal...

Rechupete y Qué T... gustan para los placés.

LA DE CLAUSURA

Puede producirse ... videndo en la prueba ... ra, tercera serie de ... misos handicap.

Delhi, Calingasta, ... mahue, Enamorado, ... Mickey y Reldor han ... tuando muy bien últi... entre ellos se reparti... en forma pareja, lo ... el buen sport.

Como Peña Roya ... las dos carreras que ... últimamente y se ... que está muy buena ... mos para el primer ... Placés, Mickey y ...

RESUMEN

1.a.—Corruptor, Aserrín ...
2.o.—Bien Hecho, B... Verde.
3.a.—Dinka, Kubelik ...
4.a.—Empujón, Poope ...
5.a.—Habyek, Lycaón ...
6.a.—Enseña, Gold ... rius.
7.a.—Pilalai, Epada, ...
8.a.—Ludendorff, Qué Terrible.
9.a.—Peña Roya, M... trica.

HIPODROMO CHILE.- MARTES 1.° DE ENERO DE ...

CARRERA DE ELIMINACION, a las 8.10 A. M.— 1.200 metros.— Para todo caballo aceptado por ... de Remonta del Ejército.— Peso de Reglamento.— Premios: $ 16.000 al primero.— Jinetes ... Sin apuestas.

J. Herane		1 Flagelador	61	3	Flamisol	Tangée	A. Her...
F. Guerra		2 Hidalgo	61	1	Loredano	Lamparilla	
J. Salfate		3 Manchego	61	4	Luisillo	Michincha	
L. González		4 Manchesteriano	61	11	Scaramouche	Glorieta	
M. Ponce		5 Asamblea	59	5	Quirón	Asiria	
I. Rengifo		6 Bety O.	59	8	Canaor	Old England	
J. Melero		7 Bombette	59	6	Chiste	Bombonniere II	
L. A. Pastene		8 Gambita	59	9	Tofee	Burguesía	
F. Peralta		9 Obra	54	[illegible]	Ojos Buenos	Quimel	
T. Sepúlveda		10 Starfia	54	2	Statuto	Escama	
A. Jacial		11 Tien Tsin	54	10	Dalcahue	T. Clipper	
M. Ponce		12 Quezada	54	12	Quirón	Disna	

PRIMERA CARRERA, a las 8.15 A. M.— 1.200 metros.— Premio ALHUCEMA.— Serie A.— Para ... años, nacidos en Cile, no ganadores.— Peso: 56 kilos. kilos. — Inscripción: $ 200.— $ 20.000 ... $ 6.000 al segundo; $ 3.000 al tercero y $ 1.000 al cuarto.

S. Avila	V. Jara	1 Amparado	56	10	Dalcahue	Desamparada
F. Peralta	No corre	2 Aserrín	56	5	Iturbide	Armería
L. A. Pastene	L. Valencia	3 Azahar	56	5	Heidelberg	P. Morena
E. Scala	V. González	4 Corruptor	56	8	Eleven	Corompida
H. Romero	Jn. González	5 Cuartelazo	56	4	K. Lomond	Cuádriga
Propietario	N. N.	6 Curicano	56	[illegible]	Apple Jack	Estética
O. López	F. Gómez	7 Chick	56	2	Chiste	Pasifae
J. Salfate	O. Castillo	8 El Cantimpla	56	1	Eleven	Tontilandia
M. Barrera	H. Cabello	9 Galardón	56	11	Poor Chape	Guitarra
Jiménez	N. N.	10 Ilustre	56	7	Poor Chape	Igriega
J. Ramírez	No corre	11 Lirio Negro	56	13	Scaramouche	Piel Roja
Propietario	L. Pérez	12 Nectarito	56	12	El Perla	Miss Pink
G. de la Cerda	L. Pérez	13 Paisandú	56	9	Agorero	Pomerania

SEGUNDA CARRERA, a las 8.45 A. M.— 1.200 metros.— Premio ALHUCEMA.— Serie B.— Para ... años, nacidos en Cile, no ganadores.— Peso: 56 kilos. —Inscripción: $ 200.— $ 20.000 al primero ... segundo; $ 3.000 al tercero y $ 1.000 al cuarto.

Propietario	A. Jara	1 Aerolito	56	[illegible]	Grimsby	Limoges
A. Henríquez	L. Céspedes	2 Ají Verde	56	13	A. Pagano	Realidad II
E. Cáceres	V. González	3 Barbero	56	8	Mac Mahon	La Loire
Propietario	F. Gómez	4 Bien Hecho	56	1	El Perla	Dune
C. Quezada	M. Quezada	5 B. de Chine	56	6	Apple Jack	Saxe
A. Locci	N. N.	6 Boston	56	[illegible]	Agorero	Bajamar
R. Gómez	V. Jara	7 Cervantes	56	[illegible]	Sin Sabor	C. Magna
L. A. Pastene	L. Osorio	8 Damasquino	56	[illegible]	Heidelberg	Andrómeda
M. Ponce	H. Cabello	9 M. de Fuego	56	7	Tantehue	F. Mouche
D. Miranda	O. Castillo	10 Mirasol	56	12	Tridente	La Mirona
Propietario	N. N.	11 Necio	56	[illegible]	Poor Chap	Noailles
Propietario	L. Valencia	12 Petronio	56	11	Trelawny	Hucha
Propietario	N. N.	13 Salmón	56	9	Poor Chap	Salpimienta

TERCERA CARRERA, a las 9.15 A. M.— 1.500 metros.— Premio ATENIENSE.— 6.a Serie.— Handi... 4 años ganadores y para 5 años y más que hayan ganado $ 30.000.— Inscripción: $ 130.—Pre... al primero; $ 3.900 al segundo; $ 1.950 al tercero y $ 650 al cuarto.

P. del Río	G. Silva	1 Danneman	61	[illegible]	Noctovision	Bearnesa
N. Pavisic	F. Gómez	2 Juaniquillo	56	1	Bollo	Silla Turca
P. 2.o Bagú	J. F. Marchant	3 Fabio	54	7	Falkland	Fe Ciega
R. Bernal	J. Olivares	4 Kubelik	57	1	Oakland	Kurura
J. Cappó	No corre	5 Sachem	54	2	Rococó	Monarquía
R. Allen	L. A. Díaz	6 Dinga	52	3	Mac Mahon	Katta
D. Pérez	P. Flores	7 Enriquito	51	8	Millstream	Huesca
J. Herane	L. Céspedes	8 Ametralladora	50	9	D'Alembert	F. Rosa
J. Salfate	J. Contreras	9 Liñeco	48	6	Millstream	Trastienda

CUARTA CARRERA, a las 9.45 A. M.— 1.500 metros.— Premio ATENIENSE.— 4.a Serie.— Handi... 4 años ganadores y para 5 años y más que hayan ganado $ 30 000.— Inscripción: $ 130... $ 13.000 al primero; $ 3.900 al segundo; $ 1.950 al tercero y $ 650 al cuarto.

J. Maggi	M. Quezada	1 Barato	55	3	Falkland	Barata
Edo. Castillo	L. Céspedes	2 Poope	53	6	Statuto	Cincelada
J. Melero	No corre	3 Bombette	52	5	Chiste	Bombonniere I
E. Cáceres	Jl. González	4 Empujón	55	5	Pantera	Extra
J. Medina	L. Pérez	5 El Mirador	51	4	Statuto	L. de Miel
F. Peralta	J. Contreras	6 Azócar	50	1	K. Lomond	Tiddles
L. H. Labra	No corre	7 Licura	50	-	Richard	Infidencia
A. Henríquez	No corre	8 Ceresita	48	7	A. Pagano	R. Lover
M. Ponce	L. Jara	9 Alcmana	47	9	Statuto	Sorella

QUINTA CARRERA, a las 10.20 A. M.— 1.500 metros.— Premio ATENIENSE.— 1.a Serie.— Handi... años ganadores y para 5 años y más que hayan ganado $ 30.000.— Inscripción: $ 1[illegible].— Pre... primero: $ 5.100 al segundo: $ 2.550 al tercero y $ 850 al cuarto.

E. Canales	N. N.	1 Bureo	68	7	Frigio	Slap
U. Verdugo	No corre	2 Ambú	63	4	Espártaco	Maida
A. Muñoz	No corre	3 L. Oriente	52	6	Duraznito	R. Margot
G. de la Cerda	L. Pérez	4 Lycaón	50	3	Foxglove	Kypris
R. Rabello	L. Jara	5 Prolán	49	2	Isabelino	Fiadora
C. J. Muñoz	L. Céspedes	6 Habyek	48	5	Oakland	Marga Marga
P. del Río	H. Cabello	7 Oro Purito	46	1	Martín García	Reinatita

SEXTA CARRERA, a las 10.50 A. M.— 1.500 metros.— Premio ATENIENSE.— 3.a Serie.— Handi... años ganadores y para 5 años y más que hayan ganado $ 30.000.— Inscripción: $ 130.— Pre... al primero, $ 3.950 al segundo; $ 1.900 al tercero y $ 650 al cuarto.

D. Solís	No corre	1 Bellaco	61	14	Amateur	Bellota
C. Quezada	M. Quezada	2 Enseña	55	11	Lago	Estrellamar
L. González	No corre	3 Brest	54	3	Trafalgar	La Pinta
J. Suárez	J. Contreras	4 Fátuo	54	2	Fotográfico	Saldeana
J. Melero	J. F. Marchant	5 Gold Nest	57	13	Nid d'Or	Filipica
J. Duque	V. González	6 It	54	6	Poor Chap	Igriega
A. Luna	No corre	7 Mi Doctor	54	4	Ojos Buenos	Olola
S. Ferrer	G. Sepúlveda	8 Napoleón	53	10	Trelawny	La Baguala
Propietario	R. Morales	9 Bedel	52	7	Firmament	Massilia
E. G. Alvarez	P. Flores	10 Marius	52	1	Luisillo	Mareva
Propietario	No corre	11 Micro	52	12	Isabelino	Tracia
Propietario	L. Jara	12 Zarita	51	5	War Boy	Zarina
Propietario	L. Péres	13 Credencial	50	8	Garbosa	Se Fue
Propietario	N. N.	14 Katita	50	9	Oakland	Kali

SEPTIMA CARRERA, a las 11.25 A. M.— 950 metros.— Premio AÑO NUEVO.— Clásico.— Handicap ... caballo.— Inscripción: $ 800.— Premios: $ 30 000 al primero; $ 9.000 al segundo; $ 4.5... $ 1.500 al cuarto.

A. López	M. Quezada	1 Pilalai	58	11	Knockem	Fachina
E. Inda	E. Asenjo	2 Bailongo	57	10	Magnax	Flor Brava
F. Peralta	J. Olivares	3 Spada	55	4	Signum	Hécate
Propietario	M. Ocampo	4 Chancellor	53	5	O. Emet	O. M. Chance
J. Suárez	V. González	5 Kosake	52	9	Kodak	Agua Fuerte
A. Valdés	N. N.	6 Espadín	49	6	Full Sail	Espuela
Propietario	L. Jara	7 Dignificante	48	3	Digno III	Fornarina
S. Ferrer	N. N.	8 Traicionera	48	7	Impetuoso	Kodakeana
M. Viballos	L. Valencia	9 Merisette	47	12	Rococó	Anisette
E. Scala	R. Madariaga	10 Dernier Cri	46	8	Noctovisión	La Moda
Edo. Castillo	No corre	11 Lucifer	46	1	Checa	Che[illegible]
M. Portuguez	J. F. Vidal	12 Sagunto II	46	2	Okay	Granjera

OCTAVA CARRERA, a las 12.10 P. M.— 1.500 metros — Premio ATENIENSE.— 2.a Serie.— Handi... 4 años ganadores y para 5 años y más que hayan gando $ 30 000.— Inscripción $ 150.— Pre... al primero; $ 4.500 al segundo, $ 2.250 al tercero y $ 750 al cuarto.

E. Núñez	J. Jara	1 Valenciano	61	8	Valentino	Nevers
G. Mancilla	No corre	2 Lord Brain	52	2	Trascendente	Napolitana
A. López	L. Pérez	3 Qué Terrible	51	7	Homobono	Ducienne
A. Jacial	N. N.	4 Sorbo	50	5	Corn Belt	Sorbona
A. Henríquez	J. Contreras	5 Mónaco	49	9	Ilión	Rápida
Propietario	R. Morales	6 Rechupete	49	4	Yelmo II	Pantita
A. Valdés	J. F. Vidal	7 Carabobo	48	6	Schopenhauer	Carambola II
E. Inda	L. Jara	8 Ligadora	47	1	Copete	Lotus Bud
J. Medina	J. F. Marchant	9 Ludendorff	50	6	Garboso	Vampireza

NOVENA CARRERA, a las 12.50 P. M.— 1.200 metros. Premio ATENIENSE.— 3.a Serie.— Handi... 4 años ganadores y para 5 años y más que hayan ganado $ 30.000. — Inscripción: $ 1... $ 14.000 al primero; $ 4.200 al segundo; $ 2.100 al tercero y $ 700 al cuarto.

A. Locci	No corre	1 Delhi	56	[illegible]	The Font	Diosa
A. Muñoz	L. Céspedes	2 Calingasta II	55	10	L'Oriflamme	California
J. Melero	No corre	3 Métrica	55	12	Honolulu	Miss Grey
M. Jara	H. Jara	4 Arrabalero	53	2	Frigio	Melipillana
M. Portuguez	J. F. Vidal	5 Galeno	53	8	Poor Chap	Gay Lady
V. A. Polanco	R. Morales	6 Limahué	55	6	Nid d'Or	Fantipa
F. Peralta	J. Olivares	7 Enamorado	52	3	Cedro	Enamorada
U. Verdugo	R. Cruzat	8 Peña Roya	51	11	Trascendente	Vodka
J. E. Bustamante	G. Silva	9 Cigarra	50	5	Piamonte	Cineraria
A. Luna	L. Pérez	10 Mickey	50	7	Ilión	¿Quién Es?
E. Maggi	H. Cabello	11 Bakelite	49	4	The Font	Barita
P. Valderrama	N. N.	12 Belder	48	9	Se Ríe	Fantasía

NOTICIAS DEL COMISARIATO DEL CLUB HIPICO

Se dejó sin efecto la multa impuesta el lía de ayer a J. E. Cruz, en vista de las explicaciones que dió.

SEGUNDA CARRERA.— Reclamó F. Marchant (Dispuesta) contra L. Díaz (Bacanal) por cargarlo a la entrada del derecho. Reclamó G. Silva (Puerta de Oro) contra L. Díaz, por abrirlo violentamente a la entrada de la tierra derecha. Se suspendió a L. Díaz por dos días de carreras en todos los hipódromos.

TERCERA CARRERA.— Reclamó L. Díaz (Scotland Yard) contra F. Marchant (Amuleto) por molestarlo, faltando 300 metros. Desestimado.

Reclamó M. Vivanco (Zapateador) contra M. Quezada (Semita) por molestarlo al partir y a la entrada del derecho. Desestimado.

QUINTA CARRERA. — J. E. Cruz dió cuenta que Santuzzo vinó tropezando en la carrera.

Se multó en $ 1.000 al preparador Carlos Muñoz G. y al jinete L. Díaz, por incorrecciones cometidas en el peso de Gidda.

SEXTA CARRERA.— Reclamaron F. Marchant (Okinori) y L. Díaz (Moscardón) contra V. González (Pavor) por molestarlos a la entrada de la tierra derecha. Desestimados.

SEPTIMA CARRERA.— G. Martínez dió cuenta que Muera Callada se fué de punta al partir, y después no le respondió a sus requerimientos.

CONTRA CIERTAS
Eczemas — Ronchas
Empeines — Espinillas
Comezón
de la piel y del cuero cabelludo, etc. puede Ud. aplicar el
Ungüento Monte Santo
Base: Lassarmentolalcanfor

ACTUALIDAD RADIAL

UEVO AÑO RADIAL

OY se inicia un nuevo año en las actividades de la radiotelefonía nacional, y ello ocurre momentos que, comparados con e años anteriores en los cua_ as dificultades de la guerra baban su expansión y des. o técnicos, pueden considerar- uspiciosos y promisores.
, pese a tales inconvenientes, un balance bastante satisfac- Y esto no sólo respecto de u otra emisora, aisladamente, fueron muchas las que am- n el número de sus auditores, nte una mayor calidad artís- le sus elencos, el perfecciona_ o de sus condiciones técnicas mejor y más atractiva pre. ción de sus programas. Es rio destacar que, por su par- l público auditor demuestra s superior al que años atrás ba a estas cosas, lo que se ueba cuando se conoce el vo- de correspondencia con que uditores testimonian su sim- y agrado a los artistas y amas de su preferencia, lo es un estímulo y aliento de importancia. Y este interés úblico ejerce benéfica influen- uando critica con sano espí_ pide que se enmienden los s equivocados que algunas ve. uelen tomar ciertas audicio- Esta correspondencia es de ciable valor, ya que brinda broadcasters un índice irreem- le en la constatación de si rogramas de sus emisoras o no a los auditores.
e las broadcastings cuyo es_ es necesario poner de relie- bemos mencionar a las radios erativa Vitalicia", "Chilena", ración Broadcasting", "Del o", "La Americana", "Prat", Nac. de Agricultura", "Soc. de Minería", "O'Higgins", ay", advirtiendo que en esta ración casi alfabética, inclui_ misoras "grandes" y "chicas", porque en todas hemos visto ro espíritu de superación y so.
niciar un nuevo año de la. elicitamos a los broadcasters obra realizada en 1945, y seamos toda suerte de éxitos, los futuros sean más bri- que los anteriores, exhor- s a no abandonar sus nobles de prestigiar más y más a radiotelefonía nacional.
JORGE ESCOBAR GUZMAN

UEVO EN CHILE

uelto a nuestro país el te- exicano Luis Alvarez, ar- ue ya conociéramos en 7. Ahora se presenta en la Radial de Sociedad Sa- de Minería, donde está ac- con un éxito jamás igua- Nos alegramos que esté de entre nosotros este sim- artista azteca.

DES ARTISTAS RAN A C. B. 57

irección de Radio Socie- cional de Agricultura se a empezar el nuevo año n brío. En efecto, acaba narse un contrato entre isora y la Empresa In- ricana de Buenos Aires, raer a Chile un elenco des artistas, que tendrán rgo la temporada de ve- la S. N. A. Entre ellos Fernando Torres, el do vocalista de los Le- Cuban Boys; Andyara la nueva estrella brasi- lamada en Buenos Aires a mejor artista carioca actuado últimamente; la dinaria orquesta de Hans Gregorio Barrios, cantan- a orquesta Orozco; Blan- n y sus Caribes, el Trío , Riveral y Cabral, y la cantante melódica Ana Olmedo.
n los nombres menciona- a asegurar el triunfo de Sociedad Nacional de ura en su nuevo ciclo ndes espectáculos radia-

HAN DICHO QUE...

mingo último parece que ría de las emisoras cele- el día de Alberto Casti- que después de almuerzo scuchó a otro cantante. los avisos comerciales de rentes broadcastings ase- s bondades de diferentes s farmacéuticos, como iera un médico dictando a palabra.
uevo directorio de la Aso- de Broadcasters de Chi- rá una campaña para que sus asociados dismi- n buen número de pa- n los avisos de carácter l.

SH BROADCASTING CORPORATION

HORA CHILENA
a 12.30
negs 16 64 metros
a 18.15
negs. 31.25 metros
a 23.30
negs. 31 88 metros
negs 24 92 metros
a 23.45
negs. 41 21 metros
letín de Noticias.
adio Gaceta (repetición)
18.15 Servicio especial.
uncios. Boletín de Noticias.
scos. Fin del servicio espe-
l.
ticias en títulos Anun-
s Resumen del progra-
de hoy. Prólogo.
rquesta de Revista (1.a
rte)
rial.
bum de discos.
menaje al Día Nacional
Haití.
letín de Noticias.
ombres y hechos.
soprano Oda Slobods-
va, acompañada al laúd
r Diana Poulton.
rina Femenina, por Ma-
Tuvá.
dio Gaceta.
rectores británicos: Sir
n Godfrey.
mpositores contemporá-
os, de música ligera:
nnedy and Cepra.
letín de Noticias.
mentarios sobre actuali-
des
questa escocesa de la
BC.
os de América Latina.
letín de Noticias.
flogo. Resumen del pro
ama para mañana. Him-
Nacional.
de la transmisión.

RADIO "LA FRONTERA" DE TEMUCO REALIZA AUDICIONES DE INTERES

Dentro de las emisoras que hay en el sur del país se destaca Radio "La Frontera" de Temuco, broadcasting que últimamente ha desplegado grandes esfuerzos por contratar a los mejores artistas extranjeros que llegan a Chile. Entre estos elementos cabe destacar a "Los Indios Tabajaras", a quienes vemos en el grabado con Daniel de Mayo, director artístico de la emisora mencionada.
Debemos felicitar a esta emisora por el esfuerzo realizado y esperamos que otras le sigan el ejemplo.

BUENOS PROGRAMAS DE DEPORTES HAY EN COOPERATIVA VITALICIA

Radios La Cooperativa Vitalicia no perdió durante el año que terminó su lema de servir a todos los deportistas del país, contando fuera de las relaciones que hizo desde los diferentes campos de juego, con su audición "Ojos y oídos del deporte", que presentó sensacionales programas en cadena con varias emisoras extranjeras durante el Sudamericano de Fútbol. Asimismo, contó con comentarios exclusivos de connotados cronistas extranjeros que, desde sus países, fueron corresponsales, situándose con esto "Ojos y oídos del deporte"; en el primer plano entre las audiciones deportivas nacionales.
Fué un triunfo para la primera cadena chilena de emisoras, y muy en especial para Darío Verdugo, director de estos programas, que con sus atinados libretos ha sabido ganarse la simpatía de sus oyentes.
Colaboraron con Darío Verdugo en la realización de sus programas, Andrés Moreno, Yolanda Apablaza, Arístides Aguilera y Petronio Romo y en la sincronización de los libretos, estuvo Raúl Lara.

DARIO VERDUGO

MARIA DE LA LUZ HA GUSTADO EN C. B. 114

MARIA DE LA LUZ

María de la Luz fué la revelación radial de 1945. Una voz pura, de gran escuela y repertorio selecto en sus canciones internacionales. Esta joven cantante se presenta por los micrófonos de CB 114, todos los martes, jueves y sábados en los programas nocturnos.

VARIAS NOTICIAS DE RADIO LA AMERICANA

Diariamente a las 18 horas se presenta por esta emisora la compañía de radioteatro juvenil, que dirige la primera actriz Victoria Vallés, presentando obras especialmente adaptadas para este conjunto por María Norma. El éxito alcanzado por este conjunto juvenil ha llamado poderosamente la atención, destacando, además, que es la primera compañía que se forma de esta categoría.
"Horizontes deportivos" es el título de una audición que CB 130 tiene para los comentarios sobre deporte nacional e internacional. Actúan en ellas conocidos periodistas de rotativos de la capital. Estas audiciones se propalan de lunes a sábado a las 20 horas.
"Sucesos Geniol" continúa en esta importante broadcasting. En efecto, este popular y antiguo programa sigue con la preferencia de los auditores. Su desarrollo variado e interesante, se debe a la dirección de Antonio Yuri Izquierdo, quien logra el efecto que se busca en esta audición. No cabe duda que "Sucesos Geniol" interesa por su desarrollo rápido y la buena interpretación de los actores.

"SINTONIA" COMENTA PROGRAMAS DE RADIO SOC. NAC. DE MINERIA

Sin comentario publicamos una información aparecida en el último número de la revista argentina "Sintonía" sobre los programas de CB 106:
"Las transmisiones más grandes que se han hecho en América del Sur, este año, las patrocinó la emisora que dirige el señor Sánchez Matte, quien en un sólo programa reunió a las siguientes luminarias continentales: Marion Inclán, "La princesa de la canción"; Los Indios Tabajaras, el concertista Vicente Bianchi con su gran orquesta; los notables "Aguilas de medianoche", del Brasil, con su cancionista Iara, y por si eso fuese poco, el debut exclusivo de la gentil Blanca Negri, quien después de triunfar en Cuba y México, volvió a Chile para filmar. Es un programa que costó muchos cientos de dólares por emisión y tuvo duración de una hora".

GUSTO UNA AUDICION DE RENATO DEFORMES

Desde hace cuatro años, Renato Deformes está realizando un interesante programa de fin de año, con un resumen de los sucesos más importantes del año que termina. En la noche del domingo 30, las ondas de Radio La Cooperativa Vitalicia, vibraron con el apretado compás de "Revista de Sucesos de 1945" programa en el que, en forma ágil, dinámica y llena de cortes periodísticos, desfiló 1945 con todo su cortejo de tragedias, ilusiones, esperanzas, catástrofes, guerra, amores y todo ese formidable haz de acontecimientos que hacen de 1945 uno de los años históricos en la era moderna en que vivimos.
Termina el año y Renato Deformes con este programa, confirma la línea eminentemente popular y dinámica que ha sabido imprimirle a Cooperativa Vitalicia durante el año que se fué. En el nuevo año, Cooperativa Vitalicia seguirá, sin duda, aumentando su popularidad en base a audiciones que acaparen la atención de todo el país, como la del domingo último. Pero, volviendo al programa, diremos que, los actores de radioteatro que en él participaron, entre los que notamos las voces de Bélgica Castro, Chela Alvarez, Agustín Siré, Domingo Tessier, Emilio Martínez y los locutores Andrés Moreno, Arístides Aguilera y Petronio Romo, supieron en todo momento dar al libreto la entonación necesaria para producir esa sensación de cinta cinematográfica que desfilaba a través del espacio, dibujando todo un año en la historia del mundo.
"Revista de Sucesos, 1945", es un digno esfuerzo radial que merece ser destacado por el afán informativo y periodístico que encierra.

UN NUEVO EXITO SE ANOTO DELIA DURAN

La distinguida soprano y profesora de la Academia de canto "Gaudio Mansueto, ofreció el sábado ppdo., un concierto en el salón auditorium de Radio Soc. Nacional de Minería. En esta oportunidad, presentó a las alumnas que más se distinguieron en el año que finalizó ayer.
Delia Durán ha demostrado una vez más, que todos los sacrificios que realiza por mantener esta academia de canto y el esfuerzo por que sus alumnas se distingan en sus presentaciones, se han cumplido plenamente.
Artistas como Delia Durán son las que necesita nuestra radiotelefonía ya que no sólo es una excelente soprano, sino que, trata de entregar a las emisoras sus mejores alumnas para que prestigien los programas.

RADIO-TEATRO EN LA ONDA DE LA MINERIA

"Noche de Radio", es el título con que se presenta todos los domingos a las 22 horas, obras adaptadas especialmente por Alejandro Saá Silva. Un eficiente conjunto, encabezado por Vicente Bylbenys, Nena Mónaco, y Conchita Buxón, es el encargado de dar vida a estas páginas, que alcanzan un merecido aplauso de sus numerosos auditores.

BUEN DESFILE RADIAL HUBO EN AGRICULTURA

EMILIO GAETE

Los últimos espacios de 1945 tuvieron en Radio Sociedad Nacional de Agricultura un significativo alcance, permitiendo a esta emisora ofrecer diversos programas dedicados a despedir al año viejo, anticipando las nuevas temporadas artísticas que habrán de iniciarse muy pronto en la SNA.
Actuaron en estos espacios, figuras de renombre mundial, como nuestra eminente compatriota Sofía del Campo; artistas juveniles descubiertos por estos estudios, y en donde destacan Marianela, la sugestiva intérprete del cancionero internacional, e Isabel Cruz, la nueva y excelente cultora del cancionero criollo. Se incluyeron programas a cargo de "Le Gars de L'Acordeonne", el conjunto de acordeonistas que ofreció un concierto de temas melódicos sudamericanos, completándose la animación artística con los últimos espacios de 1945, a cargo de las Hermanas Loyola, consideradas como las más genuinas intérpretes del folklore nacional.
Especial lucimiento alcanzaron las canciones especialmente preparadas por Lupe, Roberto y Carlos, Los Huastecos, conjunto que se ha impuesto en nuestro ambiente, acertados y veraces embajadores del cancionero centroamericano.
Merecen especial mención los programas de radioteatro, dirigidos por Carlos Justiniano, según libretos escritos por pluma tan conocida como Santiago del Campo, Clemente Andrade de Marchant, Hernán Millas, Ester Cosani, etc., y en donde destacaron los grupos de actores encabezados por Maruja Cifuentes, Emilio Gaete, Marta Ubilla y Lionel Godoy.
La ya clásica audición "La tertulia", dedicó sus últimos comentarios a charlas sobre fin de año, destacándose la agudeza y espontaneidad de estas disertaciones. Caben incluirse también los programas extraordinarios enviados especialmente a la SNA., por la Columbia Broadcasting System de Nueva York, espacios éstos de señalada selección, a cargo de los artistas más connotados que hoy día se encuentran en los Estados Unidos.
Por otra parte, los programas culturales, como la "Semana Literaria", los conciertos de la Faculta de Bellas Artes y las charlas de la Universidad de Chile, dedicaron, junto con Radio Escuela Experimental, sendos espacios de celebración a la festividad de fin de año.

LA CIA. GARCIA LEON REAPARECE HOY EN EL MUNICIPAL

Motivo de justificado regocijo ha de ser para todos los amantes del buen teatro, el anuncio de que hoy en funciones de tarde y noche, reaparece en el Teatro Municipal, la compañía de comedias cómicas que encabeza el notable primer actor Joaquín García León. La breve temporada de despedida que inicia hoy la Compañía García León se hará a precios reducidos, lo que aumenta mayormente el interés del público que, por lo demás, tiene grandes simpatías por este conjunto al que se prodigó por parte de la critica, unánimes elogios en su anterior temporada, por el buen gusto y honradez artística de que hicieron gala en cada actuación. Carmen González, Luisa Fernani, María del Pilar Lebrón, Charito Carmona, García León, Héctor Quintanilla, Ornat, Iñurri, Pérez Avila, Martínez Casado y Benedito, tienen a su cargo los principales papeles en la hilarante producción de José de Lucio "Consuélate Laureano", una de las más chitosas del teatro festivo español.

La primera actriz Carmen González, que tan destacada actuación tiene en el conjunto de García León que reaparece hoy en funciones de tarde y noche en el Municipal

MARIA ELENA MARQUES AL LADO DEL GALAN JORGE NEGRETE REAPARECERA HOY EN EL ECRAN DEL T. SANTIAGO

María Elena Márques, la sugestiva actriz de la pantalla mexicana, que reaparece hoy en el ecrán del Teatro Santiago, protagonizando uno de los roles de la película "Así se quiere en Jalisco" que distribuye Selman, Vercellino y Cía. Ltda.
Vuelve en esta oportunidad el galán de América, Jorge Negrete, quien hace de pareja de la actriz recientemente nombrada. Esta película que tiene por título: "Así se quiere en Jalisco" reúne dentro de una trama vivaz, las mejores canciones de México, los momentos inquietos y azarosos de sus protagonistas y por fin el romance de sus consagrados artistas, logrará interesar a los asistentes al cine Santiago.

PRESENTACION DE LOS COSACOS DEL KUBAN

Con sus vistosos uniformes y su excelentes caballos de las estepas, Los Cosacos del Kubán, harán en nuestra capital uno de los espectáculos de equitación más extraordinarios que hayamos presenciado. Hábiles jinetes, valientes guerreros y artistas por antonomasia, los Cosacos del Kubán así como son excelentes en todas sus pruebas con el caballo, son magníficos cultores de las danzas y las canciones folklóricas de su pueblo, que ejecutan con magnífica calidad. Allanadas las dificultades que tuvieron para trasladar sus caballos y equipo, los Cosacos del Kubán anuncian su pronta y definitiva llegada para presentarse en el Estadio Santa Laura, y en el Teatro Baquedano.

ELENCO ARTISTICO DE LA CIA. DE LOLA MEMBRIVES

La eminente actriz argentina que inaugurará, su temporada el próximo 12 de enero venidero, nos trae al Municipal un elenco de primer orden formado por ella en España y con el cual cumple una brillante temporada en el Cómico de Buenos Aires. Integra esta Compañía Dolores Bremon, Auren Madrid, Herminia Mas, Paquita Mas, Elena Salvador, Josefina Taboada, María Antonio Tejedor y los actores Fernando Altabas, Tomás Blanco, José Carmona, José García Noval, Luis Hurtado, Pedro Hurtado, Lorenzo Mendoza y Luis Torrecilla.

HOY REAPARECE CIA. REVISTAS DEL TEATRO ESTADIO CHILE

Hoy en funciones de tarde y noche, reaparece en el escenario del Teatro de Verano Estadio Chile del Portal Edwards, la Compañía de Revistas "Bataclán 1946" con todos sus efectivos artísticos y pondrá en escena la graciosa revista cómica lírica y satírica de actualidad "Pórtate bien, Juan Antonio", original de los actores chilenos Gaymer y Godoy. Cheche March, Magda del Campo, Morena Rey, Dorita Cires, y la bailarina española Marta Alfonsín, con las Hermanas Darnell y las 20 segundas se lucirán bajo la dirección del maestro, director y coreógrafo Vito Morres y del director de orquesta Valentín Chadicor. Los cómicos Domingo Frolo y Eugenio Retes se lucen en los sketchs.

LA CIA. TIPICA "LA FIESTA DE LOS CAMPOS CHILENOS"

Los conjuntos musicales y coreográficos de la cueca están ya en pleno ensayo para el gran espectáculo típico de "La Fiesta de los Campos Chilenos", que se destaca como uno de los acontecimientos de mayor trascendencia para el presente año que se inicia.
Enrique Barrenechea que es su director en la parte teatral, tiene ya un seleccionado elenco de actores y actrices que interpretarán una de las joyas del teatro chileno. Entre los galanes sabemos que están G. Grez y Alejo Alvarez, Roberto Muñoz, Juan Tenorio Quezada y otros, y entre las actrices figura Luisita Aguirrebeña.
La presentación de este gran espectáculo que se hará en escenarios corpóreos construídos especialmente, se hará en el amplio local del teatro Estadio Chile del Portal Edwards, ex teatro Politeama, en la última semana del presente mes.

DOS FUNCIONES HOY EN EL T. BALMACEDA

La Compañía de Revistas que con tanto éxito viene actuando en el popular Teatro Balmaceda acaba de obtener uno de sus grandes triunfos con la bonita revista de actualidad intitulada, "Le llegó al 45" simpática obra que justamente con "Llegó el Viejito Pascual", forman el programa doble revisteril que tanta aceptación ha tenido en el teatro de calle Artesanos.
Para hoy se anuncia nuevamente este mismo programa doble, el que seguramente, y como de costumbre, llevará concurrencia.

DOS ARTISTAS DEL CINE ARGENTINO VIENEN CON SERRADOR

Como se ha venido anunciando inaugurará el Teatro Bandera el notable actor chileno Esteban Serrador Marí para estrenar en este moderno escenario la celebrada obra de John Van Druten "La Voz de la Tortola". Acompañan a Esteban Serrador dos figuras del estrellato rioplatense Aída Luz y Juanita Sujo, de vasta vinculación del teatro de Buenos Aires y que el público ya ha podido admirar o través del celuloide.

TRES FUNCIONES DA HOY LUCHO CORDOBA

Rotundo ha sido el éxito de Lucho Córdoba con su estreno, la comedia en veinte espectaculares cuadros, "Rico tipo", que Santiago ha aplaudido con entusiasmo.
"Rico tipo" es un magnífico espectáculo que tiene todo para agradar al espectador: gracia sin par, lujo, animación y chispa, y como todas las obras de Lucho Córdoba, ha constituído el broche de oro de la temporada de éste en el Imperio.
Hoy sube nuevamente a escena en las tres funciones de ese teatro, matinée a las 15 horas; tarde a las 18.30, y noche a las 22 horas.

FIESTA ARTISTICA EN EL TAP

La recepción del Año Nuevo, alcanzó en el Tap Room los más extraordinarios caracteres. Una alegría desbordante se mantuvo desde antes del primer anuncio de la entrada al año 1946. Los programas artísticos fueron aplaudidos en cada una de sus presentaciones.
Hoy se repiten nuevamente con Elie y Eugenne, América Viel, Los Huastecos y Carmencita Vila. Alejandro Lira fué anoche y seguirá siendo el animador inimitable.

NUEVA TEMPORADA DEL CIRCO "AGUILAS HUMANAS"

Interés ha despertado el anuncio hecho por la Empresa Chilena Cóndor del Teatro Caupolicán, en el sentido de que el gran Circo "Las Aguilas Humanas", que se encuentran actualmente en Talca, de viaje para Rancagua y Sewell, hará una nueva temporada en el Teatro Caupolicán para despedir de Chile a todos los artistas extranjeros contratados para actuar en la pasada temporada de Fiestas Patrias. El Circo "Las Aguilas Humanas" actuará en la pista del Caupolicán a partir del 18 del presente.

LA ARTISTA INES BERUTTI

Con un programa de habilidosa selección que daremos a conocer en próximas crónicas se presentará en una de nuestras salas céntricas esta aplaudida artista. El público chileno se apronta por asistir a sus recitales de canto con los cuales ha obtenido señalados triunfos en el extranjero.

Aliviol

Proximamente Inauguración
TEATRO BANDERA

BAQUEDANO FONO 65050
CARRERA FONO 86685
HOY en matinee especial y noche
UN ADMIRABLE PROGRAMA DOBLE EN CASTELLANO:
La comedia musical que es una verdadera tormenta de carcajadas:
"BESAME MUCHO"
con: LOS KIKAROS, BLANQUITA AMARO, DELIA MAGAÑA Y VICENTE PADULA.
El famoso actor ANGEL CARASA, con el galán torero LUIS PROCUNA y RAQUEL ROJAS, en una comedia admirable:
"El Niño de las Monjas"

T U R F

PAVOR SE ADJUDICO EN GRAN FORMA EL PREMIO "SEWELL" COMPROMISO BASICO DE LA REUNION DE AYER EN EL C. HIPICO

EL HIJO DE CORN BELT BATIO POR 3|4 DE CUERPO A JAFET, QUEDANDO TERCERA, A 1|2 CUERPO, MOLLERA, DELANTE DEL FAVORITO OKINORI Y MOSCARDON

EB (SIGNATURE) ABANDONO LA CATEGORIA DE PERDEDORES

SUNSHINE, BACANAL II, AMULETO II, GIDDAP, ARAUCO Y BULNES GANARON LAS PRUEBAS RESTANTES QUE INTEGRABAN LA CARTILLA

RELACION, RESULTADOS GENERALES Y NOTICIAS DIVERSAS

Una regular concurrencia asistió a presenciar las carreras extraordinarias de ayer en nuestro principal Hipódromo, y que eran a beneficio de las familias de las víctimas de la catástrofe de Sewell.
Los favoritos tuvieron regular actuación, ya que tres de ellos lograron imponerse y que fueron Amuleto II, Giddap y Arauco. De los otros, Maneado, remató segundo; Dispuesta y Bombardeo se clasificaron terceros; Okinori ocupó el último lugar de la tabla y finalmente Cutter no ocupó sitio en el marcador.
Entre los profesionales se distinguieron el preparador Muñoz Guzmán y el piloto L. A. Díaz, que se anotaron tres victorias con Bacanal II, Giddap y Bulnes.
A continuación hacemos nuestra acostumbrada relación sobre el desarrollo de las distintas competencias.

EL PREMIO "SEWELL"

Compromiso básico de la reunión era el premio "Sewell", carrera especial sobre 1,600 metros, para caballos de 4 años y más, dotado con $ 25,000 de recompensa al vencedor y en donde intervinieron 5 de los 7 inscritos, pues, Bandera y Pirapó II rehusaron el encuentro.
Los honores de la jornada correspondieron a Pavor, que se impuso en el mejor de los estilos sobre Jafet y Mollera.
El reducido grupo fué presentado en óptimas condiciones y una vez iniciadas las operaciones del sport, el público inclinó sus preferencias por Okinori, que cerró favorito, con más de 28 mil ganadores, para un total de 72,050.
Cumplidos los trámites de rigor, el lote se dirigió al punto de partida, y después de breve espera, fueron despachados en una línea. Mollera se desprendió luego a la vanguardia y con facilidad se cortó más de un cuerpo sobre Jafet, que precedía por escaso margen a Okinori, quedando cuarto Moscardón y quinto y último Pavor.
En la forma apuntada se desarrolló la prueba hasta poco antes del codo final, en donde Moscardón, en rápido avance, se situó a los flancos de la puntera, y aventajando ahora a Jafet y Pavor.
Una vez en la faja de decisión, Mollera mantuvo su situación de privilegio hasta las galerías, en donde Pavor, que había descontado mucho terreno, le dió caza y luego la dejó atrás, al tiempo que arremetía Jafet por el lado interior, pero debió ser levantado, pues, no tuvo pasada.
Faltando 100 metros para la raya, decayó Mollera, de lo que se aprovechó Jafet para deslizarse por los palos, pero ya el disco estaba encima, y debió conformarse con el segundo puesto, a 3|4 de cuerpo del pupilo del corral Filibustero. Tercera, a 1|2 cuerpo, se clasificó Mollera; cuarto Okinori, y quinto y último, Moscardón.
El ganador fué dirigido con todo acierto por el piloto V. González.

LAS PRUEBAS ORDINARIAS

PRIMERA CARRERA

Se dió comienzo a la reunión con el premio Caletones, sobre 1,100 metros, destinado o potrillos ganadores, y en donde Sunshine se impuso de extremo a extremo sobre el favorito Maneado.
Ordenada la salida, Sunshine picó al frente, cortado un cuerpo sobre Maneado, quedando tercero y último, a dos, Argentino.
En la curva, el leader aumentó a dos largos el claro sobre Maneado, ventaja con que entró al derecho de decisión, y sin ver peligrar sus posiciones en parte alguna, cruzó la raya con 1 1|2 cuerpo sobre el pupilo del Vizcaya. Tercero y último, a 3|4 de cuerpo, se clasificó Argentino.

SEGUNDA CARRERA

La segunda carrera, premio Mineral, también sobre 1,100 metros y reservado a potrancas ganadoras, se lo adjudicó Bacanal II, que dió cuenta de Frívola y Dispuesta, que contó con los honores de la cotización.
Alzadas las cintas, Puerta de Oro e Hibernia surgieron a la vanguardia, perseguida por Frívola, viéndose cuarta a Dispuesta y al fondo Bacanal II.
Sin que se registraran cambios, llegó el grupo a tierra derecha, en donde Hibernia se desprendió de Puerta de Oro, que luego cedió sus posiciones a Frívola, al tiempo que se hacía presente Bacanal II.
Al enfrentar las populares Frívola dejó atrás a Hibernia, pero a 150 metros para la raya recibió la ofensiva de Bacanal II, la que después de bonita lucha la derrotó por 1|2 pescuezo a la llegada. Tercera, a 3 1|2 cuerpos, remató la favorita Dispuesta; cuarta Hibernia y quinta y última, Puerta de Oro.

TERCERA CARRERA

Ocupaba el tercer lugar del programa el premio Rancagua, sobre 1,500 metros, para 3 años no ganadores, y en donde Eb aventajó por amplio margen a Prieto y Snow Storm.
Despachado el grupo, Karleano hizo de leader vigilado por Prieto, tras el cual alternaban Macacito, Eb, Snow Storm, Cutter y Bolsillo, con Huicán en la última línea.
En la forma apuntada llegó el lote a tierra derecha, en donde Prieto dominó inmediatamente a Karleano, que pronto retrogradó batido, dando paso a Eb a la vez que se hacían presente Snow Storm y Bolsillo.
Al promediar las populares, Eb cayó sobre Prieto, y casi sin lucha lo dejó atrás y distanciándose paulatinamente de sus rivales, llegó al disco con cuatro cuerpos de ventaja sobre el pupilo del corral Palermo, que batió por 2 1|2 a Snow Storm. Cuarto se clasificó Bolsillo, delante de Cutter y Macacito. Ultimos, Huircán y Kerleano.

CUARTA CARRERA

A continuación se disputó el premio O'Higgins, que correspondía a la última serie de los handicaps sobre 1.300 metros, y en donde el favorito Amuleto II venció estrechamente a As de Copas y Semita.
Cuando el campo quedó libre, As de Copas destacó sus colores en el puesto de peligro, y rápidamente se cortó 2 cuerpos sobre Pura Cepa, quedando más atrás, Chihuayhué, Amuleto II, Bondy, Scotland Yard y Semita, con Sacristán a retaguardia y lejos del lote.
En tierra derecha, el puntero mantuvo la ventaja adquirida, pasando a seguirlo Chihuayhué y Bondy, al mismo tiempo que avanzaba Amuleto II y Semita.
Al final de las populares, Amuleto II presentó lucha a As de Copas, y aunque este opuso tenaz resistencia, no pudo evitar que el hijo de Honolulu lo venciera por cabeza. Tercero a 1 1|2 cuerpo finalizó Semita, que precedió a Scotland Yard, Bondy y Zapateador. Ultimos, Bolsa Negra y Sacristán.

QUINTA CARRERA

En el quinto término se corrió el premio El Teniente, serie principal de los handicaps de velocidad, y en donde Giddap derrotó en buena forma a Orovilac y Quietita.
Iniciado el movimiento, New York y Quietita se empeñaron en lucha por el primer puesto, situándose a su siga Orovilac, a un cuerpo delante de Karelia y Santuzzo, mientras que Giddap era el que cerraba la marcha.
Sin que se registraran cambios, llegaron los competidores a la recta, en donde Quietita se deshizo de la compañía de New York, que luego retrogradó batido, dando paso a Orovilac, a la vez que Giddap se hacía presente con frescas energías.
A la altura de las galerías, Orovilac dió cuenta de Quietita, pero muy pronto recibió la ofensiva de Giddap, el que después de corta lucha, terminó por aventajarlo por 3|4 de cuerpo a la llegada. Tercera, a 1 1|2 cuerpo remató Quietita; cuarta, Karelia; quinto, Santuzzo y sexto y último, New York.

SEPTIMA CARRERA

Después de la carrera especial tocó su turno al premio Cachapoal, condicional sobre 1,300 metros, para caballos de 4 años y más, y en donde el favorito Arauco triunfó al galope y por amplio margen sobre Machuca y Gino Rex.
La "suelta" se efectuó con African Queen al frente, pero muy pronto pasaron Muera Callada y Argonauta a marcar rumbos, vigilados por la hija de Darien, que precedía a Machuca y Gino Rex, en tanto que Arauco actuaba en la última línea, debido a que movió mal.
Sin que se registraran cambios llegaron los competidores a tierra derecha, en donde Argonauta se desprendió de Muera Callada, que pronto retrogradó batida, dando paso a Machuca y Gino Rex, a la vez que Arauco se hacía presente desde el fondo con mucha seguridad.
Al promediar las galerías, Arauco pasó a la punta y sin enemigos siguió en demanda del disco, que cruzó con 3 cuerpos sobre Machuca, que batió por dos a Gino Rex. Cuarta fué African Queen; quinto, Argonauta y sexta y última, Muera Callada.

OCTAVA CARRERA

El handicap de clausura, premio Claro, sobre 1,300 metros quedó reducido a 4 competidores a última hora, correspondiendo la victoria a Bulnes, que se impuso fácilmente sobre Sorbo y Bombardeo, que fué el favorito.
El pique se hizo con Sorbo en el puesto de peligro, el que rápidamente se cortó dos y tres cuerpos sobre Cigarra, quedando tercero Bombardeo a uno, y cuarto y último, a igual distancia, Bulnes.
Cubiertos los primeros tramos de la recta, Bombardeo y Bulnes pasaron a seguir a Sorbo, y a la altura de las galerías este último dió alcance al pupilo de Jacial, y desprendiéndose paulatinamente de él, concluyó por derrotarlo en cómoda acción y por un cuerpo. Tercero a 1 1|2 curepo llegó Bombardeo y cuarto y última, Cigarra

EL TEATRO Y EL CINE EN 1945

MOVIMIENTO DE COMPAÑIAS EXTRANJERAS Y NACIONALES. — CARENCIA DE TEATROS PARA ESPECTACULOS VIVOS. — PRODUCCION CINEMATOGRAFICA NACIONAL Y EXTRANJERA. — CONJUNTOS UNIVERSITARIOS Y DE AFICIONADOS. — CIRCOS

Un nuevo año de actividades teatrales y cinematográficas ha terminado ayer, y otro nuevo y más promisorio se inicia hoy. Y decimos más promisorio, porque nos trae la esperanza que finalizadas las dificultades del estado de emergencia producido por la guerra mundial, hemos de tener un progreso más visible en nuestro ambiente y una mayor intensificación de todo nuestro movimiento artístico.

El año que fenece, no tan pródigo en la calidad de los espectáculos vivos como ya se merece nuestra plaza teatral, tuvo, sin embargo, diversas novedades artísticas que prestigiaron nuestras actividades y supieron señalar una nota de arte calificado en muchos de nuestros escenarios.

Inició las actividades teatrales del año, un pequeño conjunto que encabezaba la actriz argentina Olinda Bozán, acompañada por Oscar Valicelli, Aida Luz y Fernando Rocca, que presentaba un espectáculo liviano, de monólogos y diálogos, que realizó una corta temporada en el teatro Baquedano. Simultáneamente, el popular actor festivo Lucho Córdoba, ponía en escena una obra suya, titulada "Cine, Teatro y Radio", que señaló un triunfo calificado sirviendo a Córdoba. Olvido Leguía y cada uno de los componentes de su conjunto, para conquistar merecidos aplausos y atraer numeroso público. La Cía. Córdoba-Leguía puso fin a su temporada en el Imperio con esta obra, para reanudarla en el mes de mayo, continuándola hasta ahora.

En el mismo mes de enero, ocupó el escenario del teatro Balmaceda una compañía nacional de comedias cómicas, que dirigía el autor nacional Alvaro Puga Fisher, y cuyo elenco era encabezado por el popular actor chileno Pepe Rojas, y se estrenaba el escenario del nuevo Parque de Atracciones Bulnes, con una compañía de sainetes organizada por la conocida actriz nacional Elena Puelma.

El renombrado actor español Ernesto Vilches, que llegó hasta nosotros para intervenir en el rodaje de una película realizada en los Estudios de Chile Films, organizó un conjunto escénico con elementos chilenos, para dar a conocer una interesante novedad, la obra de Jerome K. Jerome, titulada "Yo soy el camino", que montó en el tablado de nuestro Teatro Municipal y que obtuvo un éxito sobresaliente. Además del celebrado actor español, integraban el reparto Nora Samsó, Kerry Keller, Es-

Lucho Córdoba

Alejandro Flores

ter Soré, Cora Díaz, Martha Ubilla, María Godoy, Castro Oliveira, Orthous y otros. Con la misma obra ocupó también el escenario del Teatro Baquedano.

En el mes de marzo, nuestro primer actor Alejandro Flores, de regreso de sus actividades artísticas en Buenos Aires, nos dió a conocer, en el Teatro Imperio, la hermosa comedia "Celos", de Louis Verneuil, acompañado por la celebrada actriz Eloísa Cañizares. Esta obra, de sólo dos personajes y que interesó a nuestro público como había interesado a todos los públicos extranjeros, se mantuvo en escena por espacio de varios meses, constituyendo un éxito teatral muy calificado.

Por esta misma época debutó en el Teatro Municipal la Compañía de Operetas que encabezaban Franca Boni y Victoria Sportelli, y en la cual figuraban artistas de calidad en el género, como Pedrín Fernández, Gloria Dix, Zuckermann, y el director y primer actor Italo Bertini. Este conjunto realizó una larga y simpática temporada que contó con el favor de nuestro público, tanto por su repertorio, dentro del cual se nos dió a conocer la hermosa opereta del maestro Longas, "La Reina del Ariel", como por sus bien presentadas versiones interpretativas. Contamos, también, por esos días, con una nueva visita de la celebrada intérprete del verso, Berta Singerman, quien llegó acompañada de su hija Myriam, joven pianista de méritos, ofreciendo algunos recitales en los teatros Continental y Baquedano. Posteriormente abrió sus puertas el ex teatro Comedia, que había permanecido cerrado por espacio de dos años, inaugurando una nueva temporada de cine, con el nombre de Teatro Lux, y exhibiendo la producción "Casablanca", película que ya había sido estrenada con anterioridad.

Ernesto Vilches, terminadas sus actividades cinematográficas, organizó un nuevo conjunto escénico, con figuras extranjeras y nacionales y realizó una interesante temporada en nuestro Teatro Municipal, ofreciendo la mayoría de aquellas obras teatrales que le han dado el justo renombre de que hoy goza en la escena de habla castellana, como "El Eterno don Juan", "Cascarrabias" y "Wu - Li - Chang". Nos dió a conocer, también, la obra chilena "Un número sensacional", de Amadeo González y Mario Alegría. Figuraban en el elenco, artistas de categoría como Virginia Luque y Nora Samsó, y elementos nacionales, como María Teresa Squella, Cora Díaz, Castro Oliveira y otros que supieron contribuir al éxito de la temporada. En el mes de agosto se organizó la Compañía Chilena de Revistas Rum-Bam Bú, que actuó en el escenario del Teatro Balmaceda y que dirigía Pepe Harold, contando con Margarita Lecuona y otros elementos que dieron vida al espectáculo. Después de larga temporada en esta sala pasó el conjunto al nuevo teatro Estadio Chile. El mago Wu-Li-Chang, con su espectáculo fantástico, realizó una corta temporada en el Teatro Caupolicán. Regresado a Buenos Aires, este malogrado mago del ilusionismo, falleció repentinamente al iniciar una jira artística.

Una de las interesantes novedades escénicas del año, la constituyó la venida de la Compañía Francesa de Jean Marchat. Liberado París, este conjunto llegó a Sud América en especial embajada de arte, demostrándonos que el teatro francés estaba silenciado pero no muerto. Nos trajo un hermoso

Conchita Piquer

Joaquín García León

Eloiza Cañizares

Ernesto Vilches

Rafael Frontaura

mensaje de Claudel y nos dió a conocer a "Les poetes de la Resistence", de Mauriac, además de muchas de las obras nacidas durante la ocupación, de interesante factura y debidas a la pluma de modernos autores del teatro francés. Las obras de Rolland, Moliere, Anouilh, las escuchamos a través de artísticas versiones interpretativas de Jean Marchat, Gisele Casadesus, Jacqueline Delubac y otros elementos de calidad que integraban este conjunto de arte escénico francés.

En el mes de septiembre los espectáculos de pista levantaron su blancas carpas en diversos barrios, dando animación y alegría a la ciudad. Realizaron temporadas de éxito los circos "Las Aguilas Humanas", en el Caupolicán, Flying Behrs, en el Estadio Chile; Liverpool, Capitán Stemper y Anselmi. Llegó hasta nosotros, en una nueva jira, el actor escénico y cinematográfico argentino, Tito Lusiardo, al frente de un conjunto de comedias cómicas, acompañado por la actriz Delia Codebó, realizando una corta temporada en el Teatro del Estadio Chile. El popular actor chileno Adolfo Gallardo se presentó en el escenario del Teatro Balmaceda con un conjunto revisteril nacional, esfuerzo que fué debidamente correspondido por el público. Además de una compañía de Estampas y Melodías Chilenas, que se presentó en los barrios, muchos conjuntos de aficionados realizaron una laudable labor de divulgación artística, actuando en diversos locales de la capital. Las compañías de radio-teatro, en su nueva modalidad de hacer presentaciones en escenarios, realizaron interesantes actuaciones, pudiendo anotarse las efectuadas por los conjuntos de Renato Valenzuela, Eglantina Sour y Edmundo del Solar.

La empresa argentina Gallo, finiquitadas las gestiones de arrendamiento del Teatro Lux, inaugura esta nueva sala con sus espectáculos teatrales, presentando un conjunto de señalada categoría, con primeras figuras, como Alejandro Flores, Elsa O'Connor, y Rafael Frontaura, y hace su presentación con la difundida obra del autor inglés, Hamilton, titulada "Luz de Gas". Esta compañía, que integran, además, Conchita Buzón y María Teresa Squella, mantiene la obra por largo tiempo, conquistando un ponderado éxito. Este mismo elenco pone en escena, después, la comedia "Alborada en Francia", original del conocido autor chileno Alvaro Puga Fisher, anotándose con ella un triunfo halagador para el teatro nacional. En la versión de la obra, intervenían calificadas figuras teatrales, como María Luisa Robledo, Eloísa Cañizares, Frontaura, Flores, Aleandro, María Teresa Squella, Grez y Sallorenzo. Con esta obra de Puga, que también se mantuvo por largo tiempo en el cartel, la Empresa Gallo puso fin a su primera temporada teatral del Lux.

Una grata y simpática temporada de teatro cómico español realizó en el escenario del Municipal la compañía de aplaudido primer actor peninsular Joaquín García León. En esta oportunidad nos trajo un repertorio novedoso de obras festivas del teatro español moderno y se acompañó de un elenco disciplinado y prestigioso, en el cual figuraban Carmen González, María Luisa Monero, Charito Carmona, Pilar Lebrón, Héctor Quintanilla, Pérez Avila, Yñuri, y otros artistas de eficiente capacidad escénica. Después de darnos a conocer la producción festiva de Benavente, "La culpa es tuya", ofreció diversos estrenos de interés dentro del género, como "Las tres B.B.B.", "En mi casa mando yo", "Nido sin pájaros", y otras muchas y cuyas versiones interpretativas conquistaron siempre la entusiasta aprobación de nuestro público.

Se puso término a la temporada teatral de nuestro primer escenario con la presentación del sobresaliente espectáculo de arte español de la gran artista de la canción, Conchita Piquer, que por vez primera visitaba nuestro país. Nos trajo la tradición de la canción popular española, estilizada con su arte, con su expresivo decir, su gracia y su donaire, y supo adueñarse, de inmediato, del comprensivo público chileno, que le prodigó sus más cálidos y entusiastas aplausos. Secundaban a la celebrada artista valenciana elementos de calidad en el género, como Trini Morén, El Sevillanito, Niño de Utrera, Anita Piquer y demás componentes, todos los cuales sabían dar vida, gracia y alegría a las artísticas estampas españolas del espectáculo.

En los últimos días del año, se han reunido en nuestra plaza teatral diversos conjuntos revisteriles. La Empresa Gallo, como segundo espectáculo del Teatro Lux, presentó una Compañía Argentina de Revistas, venida del Casino de Buenos Aires y precedida de una intensa propaganda. Con algunos buenos elementos, como Thelma Carló, Alba Regina, Isabelita Hernández, Severo Fernández, el tanguista Alberto Castillo, etc., debutó con una obra revisteril de Ivo Pelay, obteniendo señalado éxito de taquilla. El público la ha favorecido con su asistencia y mantiene hasta ahora su temporada. Una nueva Compañía Chilena de Revistas ha ocupado el escenario del popular Teatro Balmaceda, ofreciendo obras también nacionales y cuyo elenco está encabezado por la vedette Carmen de Thalía y los actores Lira y Caicedo, contando, además, con el humorista

Jean Marchat

argentino Ricardo Pimentel. Y en el Teatro de Verano del Estadio Chile, ha debutado recientemente, otro conjunto revisteril argentino, "Batacián 1946", que llegó hasta nosotros, modestamente, y que, sin embargo, ofrece un espectáculo simpático y vistoso y cuenta con algunos buenos elementos dentro del género que cultiva. Presenta dos revistas en una misma función, una argentina y otra chilena, y a precios equitativos, figurando en su elenco, entre otros elementos, Eugenio Retes, Cheche March y Domingo Frolo. Estos tres espectáculos revisteriles están funcionando en la actualidad.

Merece destacarse la actuación sobresaliente que han tenido en el año que termina los conjuntos universitarios. El Teatro Experimental de la Universidad de Chile se anotó un triunfo artístico indiscutido con la presentación de la interesante obra del autor norteamericano Thornton Wilder, titulada "Nuestro Pueblo", cuya versión escénica hubo de repetirse por diez veces en el tablado del Teatro Municipal; y el Teatro de Ensayo de la Universidad Católica conquistó un nuevo galardón artístico al llevar a la escena "La Comedia de la Felicidad", del moderno autor ruso Nicolás Evreinoff, que también ocupó el Municipal en diversas oportunidades.

Si nuestro movimiento artístico nacional no ha podido tener, en 1945, y en años anteriores, un mayor desenvolvimiento y un mejor avance de progreso, se debe, en parte muy principal, a la falta absoluta de teatros para espectáculos vivos. Tenemos ya artistas, tenemos ya autores, pero no tenemos salas donde puedan desarrollar sus actividades, creemos que esta es la causa de su penoso estancamiento, y por eso se hace necesario la ayuda y el estímulo para todo movimiento que vaya encaminado a proporcionar los medios de vida de nuestro teatro chileno. Y teniendo salas teatrales, tendríamos, también, mayor afluencia de conjuntos extranjeros que, por las mismas dificultades, hoy no pueden visitarnos.

Recientemente se ha cumplido el cincuentenario de la cinematografía. La primera exhibición pública la realizaron los hermanos Augusto y Luis Lumiere, el 28 de diciembre de 1895, en un pequeño café de París. Al ver hoy una producción de 1945, necesariamente debemos pensar en el inmenso recorrido que se ha hecho en cincuenta años de arte cinemático.

La circunstancia que la contienda mundial sólo terminara a mediados del año, ha influído en la producción cinematográfica extranjera que llega hasta nuestras pantallas. El cine europeo no ha podido producir películas de importancia, reduciéndose a noticiarlos de actualidad, y la producción norteamericana, que ha podido soportar con menos tropiezos las dificultades, nos ha traído películas de arte, aunque algunas de ellas, un poco mezcladas con la natural propaganda de sus bellos ideales. Con todo, hemos conocido producciones de efectiva calidad, y hemos asistido este año a una de las más importantes innovaciones técnicas de la cinematografía, como es el "doblaje" al idioma castellano, progreso evidente, pero muy discutido. "La luz que agoniza", protagonizada por Charles Boyer, Ingrid Bergman y Joseph Cotten, fué la primera manifestación que escuchamos de esta nueva modalidad del cine, película que debe anotarse entre las de mayor categoría del año, conjuntamente con otras, dobladas o no, de la producción norteamericana, como "Desde que te fuiste", "Las llaves del Reino" "Bernadotte", "Misión a Moscú", "Canción Inolvidable", "Una gran dama", "La 7.a Cruz", "El retrato de Dorian Gray" y algunas otras que ocuparon los lienzos de la capital.

El cine argentino nos ha dado visibles muestras de su progreso, enviándonos producciones de calidad artística con intérpretes de reconocida eficiencia, entre las que podríamos citar "La Dama Duende", protagonizada por Delia Garcés, inteligente y joven actriz que recientemente ha visitado nuestro país; "Santa Cándida", por Catita; "Allá en el setenta y tantos", por Carlos Cores, artista que ha estado filmando últimamente en Santiago, y "La amada inmóvil", por Gómez Cou, y basada en la hermosa composición poética de Amado Nervo. El popular actor argentino Luis Sandrini, del cual han llegado hasta nosotros tantas producciones del género festivo, se encuentra actualmente en nuestra capital filmando "El Diamante Azul" en los Estudios de Chile Films, película que conoceremos en los primeros meses del año que se inicia.

La cinematografía mexicana también ha tenido señalada intensificación de su industria, exhibiéndose en nuestras pantallas buenos exponentes de su progreso en arte y en versión, como "Amok", y tantas otras, además de algunas de Cantinflas, el celebrado cómico azteca que actualmente está filmando en Hollywood.

El cine nacional ha tenido una producción más intensa y numerosa que en años anteriores, notándose visible avance en varios de sus aspectos, pero su cantidad no camina muy parejela a su calidad. Sin embargo, hubo en los estudios un movimiento halagador; llegaron hasta nosotros directores y artistas extranjeros para intervenir en nuestras películas y pudieron destacarse productores y artistas chilenos. Entre las producciones que ocupar pantallas locales "Amarga Verdad", los mejores trabajos gráficos nacionales, "La casa está vacía" bre cayó al río", "D la luna", "Cita con "Fruta mordida", l francesa rodada en de Chile Film, Es ción reveladora de nos promete, para inicia, un progreso te y una mejor co los laudables esfue dos. Cuenta ya co los elementos nec ello, y no le ha faltará la ayuda comprensivo y la estímulo de la pre pirada.

Además de la educativa, de algun mo "La Tirana" Guillermo Yánquez nuado exhibiéndose año el Noticiario C que, a través de la va a todo el país l tualidad de todas tividades nacionale Al terminar esta remos formular res votos por que hoy se inicia se aún más nuestras nematográficas y cer llegar a todos luchadores del afectuosa y cordial años Nuevo.

PELICULAS DE UN REAL ESFUERZO SON LAS QUE PRESENTARA "GROVAS" EN LA TEMPORADA CINEMATOGRAFICA DE 1946

Un esfuerzo realmente inusitado, es el que ha llevado a cabo Producciones "Grovas" en el cine, procurando llevar a la pantalla temas que puedan interesar a todos los sectores del público de América Latina.

Títulos de novelas famosas y cuentos que reflejan la grandeza y magnificencia del suelo mexicano, animados por los más populares intérpretes aztecas, han sido considerados para poder lograr ese conjunto armonioso que forma el plan de películas realizado por este exitoso sello.

Pasando por alto las películas recientemente filmadas, que aún no han sido estrenadas y algunas otras que están en estos momentos en los "sets", consideramos aquellas de estreno inmediato, sobre todo las que en estos momentos se anuncian en Santiago por intermedio de la acreditada distribuidora "Cinematográfica Ibarra" y donde, indudablemente, se ha cuidado y se ha observado el espíritu del espectador de este país, para su realización.

Destacamos en primer término, "Flor de Durazno", que tiene un prestigio merecido. El autor de esta obra Hugo Wast, famoso novelista, cuyos éxitos han trasnpasado en mucho las fronteras de su país.

Otra notable película realizada por "Grovas" en la que se intenta un tema distinto, sobre una novedosa realización, es la que se estrenará con el título de "Lo que va de ayer a hoy". En el tema de este film surgen graciosos contrastes entre los personajes y costumbres actuales a los de otra época cercana, pero muy diferente.

Y llegamos, para abreviar, por fin a la película que protagoniza el galán de América, Jorge Negrete. En esta oportunidad vuelve el galán cantor mexicano, con la actriz Gloria Marín, pareja que ha sido consagrada como una de las más románticas de nuestra era cinematográfica. Esta película, que tiene por título "Hasta que perdió Jalisco", reúne dentro de una trama vivaz, las mejores canciones de méxico y los momentos inquietos y azarosos.

Este material y otros títulos de Grovas serán distribuídos por "Cinematográfica Ibarra" firma que al mismo tiempo tiene la exclusividad de las producciones de "Clasa Films", Filmex, Films Mundiales, Rodríguez Hnos. Pereda Films, Pro-Mex, Cinematográfica Mexicana, Aguila Films y otros. La distribución de este material mexicano equivale para la firma chilena la distribución del 90% de las películas que se produzcan en el país azteca.

No cabe duda que las cintas que ha anunciado "Cinematográfica Ibarra" para el año 1946 serán todo un éxito.

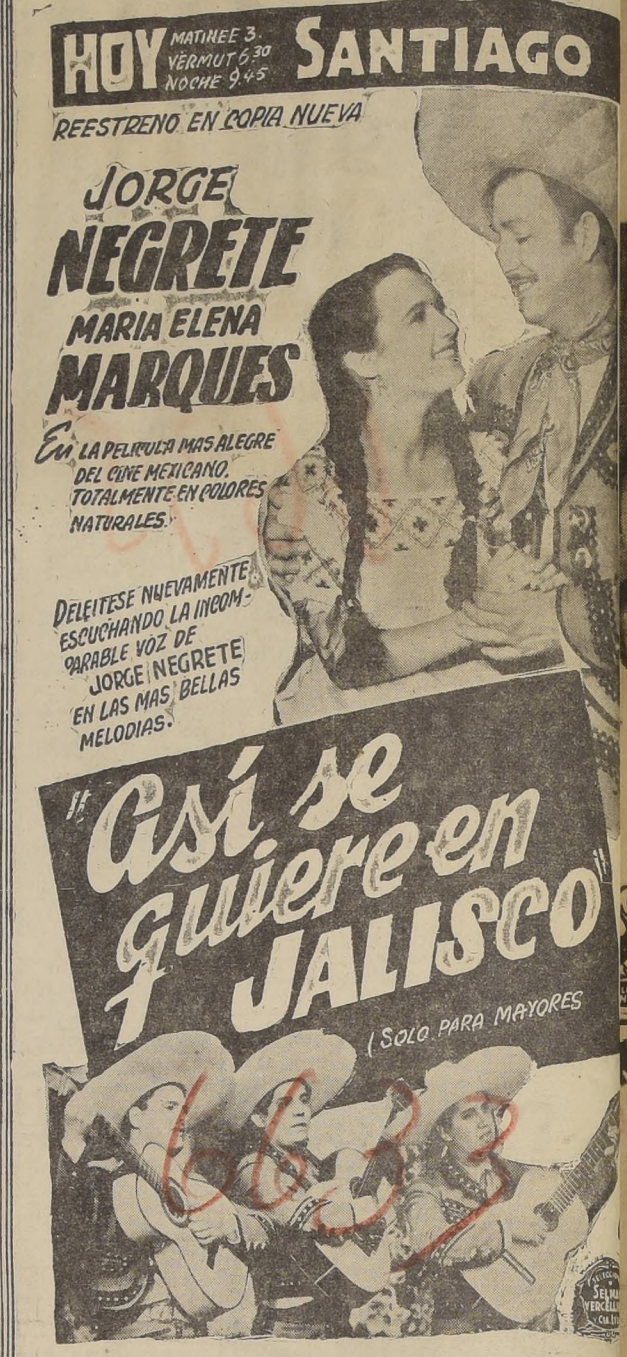

CINES UNIDOS
FRANKLIN
SAN DIEGO 2117 - TEL. 50754
ROTATIVO DE 3 A 12
Margaret O'Brien, en la superproducción Metro G. M.:
"EL ANGEL CIEGO"
Tito Guizar y Virginia Bruce, en
"BRASIL"
"LA ROSA DE TEXAS"
11.a "ULTIMO MOHICANO"

MINERVA
SAN PABLO y CHACABUCO - TEL. 91464
ROTATIVO DE 1 A 12
Tito Guizar y Virginia Bruce, en:
"BRASIL"
Sofía Alvarez y Fernando Soler, en:
"MEXICO DE MIS RECUERDOS"
11.a Ultimo Mohicano
NOTICIARIO PARAMOUNT E INGLES

REPUBLICA
Avda. REPUBLICA 243 - TEL. 33613
ROTATIVO DE 2 A 12
Tito Guizar y Virginia Bruce, en:
"BRASIL"
"BOTANDO UN MILLON"
LA ROSA DE TEXAS

ULTIMOS 2 DIAS A PRECIOS POPULARES
DE LA GRAN COMPAÑIA DE REVISTAS DEL TEATRO CASINO DE BUENOS AIRES
THELMA CARLO * SEVERO FERNANDEZ * ALBA REGINA
UN GRAN ELENCO
Y LA ATRACCION MAXIMA DEL TANGO ALBERTO CASTILLO CON SU GRAN ORQUESTA TIPICA
EN LA ULTIMA ESPECTACULAR REVISTA DE LA TEMPORADA
PLATEA $ 25.-
BALCON $ 15.-
ANFITEATRO $ 8.-
"SELECCION CASINO 1945"
Teatro LUX

PASE EL MAS FELIZ AÑO NUEVO HOY en las funciones de especial a las 6 y noche a las 9.30 del teatro
CAUPOLICAN
Hoy, el formidable drama de emoción y FOX 1946, por GENE TIERNEY y DANA AN la más original comedia de amor y misterios:
LAURA, LA MUJER DES
Además, hoy, los locos más locos de tiempos; los HERMANOS MARX, en la grand media:
UNA NOCHE EN LA OP
$ 6.— platea — $ 5.— balcón — $ 2.—
Hoy matinée triple para menores, a l
Williams Eythe en: "LA VISPERA DE SAN COS"; también Betty Grable, en la alegre musical: "ROSA LA REVOLTOSA"; y Los Tres en: "BANDOLEROS DE SONORA". También programa cómico.
EMPRESA CHILENA CON

HOY

Matinee Tarde y Noche

SANTA LUCIA CONTINENTAL

EL CRIMEN MAS HUMORISTICO DE LA PANTALLA

DEANNA DURBIN en

LA DAMA DEL TREN

UNIVERSAL

con RALPH BELLAMY · DAVID BRUCE

GEORGE COULOURIS · ALLEN JENKINS · DAN DURYEA · EDWARD EVERETT HORTON

PATRICIA MORISON · ELIZABETH PATTERSON · MARIA PALMER · JACQUELINE de WIT

Hoy · CERVANTES

MATINEE · VERMOUTH · NOCHE

PARA CADA HOMBRE DIEZ MUJERES!...

La Aventurera

TRUDY MARSHALL · RONALD GRAHAM

ANTHONY QUINN · SHEILA RYAN

20 CENTURY-FOX

METRO

BANDERA 141 ★ TELEFONO 83361

(Aprobado para mayores y menores)

HOY 3 PM · 6.15 · 9.30 PM

GINGER ROGERS · LANA TURNER

WALTER PIDGEON · VAN JOHNSON

Aquí Empieza la Vida

TODA HABLADA EN CASTELLANO

ESTA PELICULA NO SE PRESENTARA EN NINGUN TEATRO DE SANTIAGO HASTA POR LO MENOS 30 DIAS DESPUES DE SU ULTIMA EXHIBICION EN EL TEATRO METRO

ROBERT BENCHLEY · Samuel S. Hinds

XAVIER CUGAT y su ORQUESTA

Una producción de Robert Z. Leonard

Producción de ARTHUR HORNBLOW, Jr.

Metro Goldwyn Mayer

HOY — A LAS 11 A. M. — HOY

Colosal matinée infantil

1.o British Olympic News.
2.o Ocupaciones Insólitas L-1-3.
3.o Quién es superticioso.
4.o Criados malcriados.
5.o Criados malcriados, 2.a parte.

INTERMEDIO

6.o Aristocracia hípica.
7.o Que vuelva Miss Pipp!
8.o Al filo de las 11.
9.o Perros patrióticos.

Metro Goldwyn Mayer

REAL TELEFONO 65555 — SANTIAGO TELEFONOS 32888 y 33944

TEATROS DE LA COMPAÑIA CHILENA DE ESPECTACULOS

REAL: Matinée a las 3. Tarde a las 6.30. Noche a las 9.30. Segunda semana de exhibiciones triunfales de la producción Paramount: "MIS CUATRO AMORES" por Joan Fontaine. El lunes 7 en la noche: Beneficio del personal, con el reestreno de "Una mujer sin importancia". Entradas en venta.

SANTIAGO: MATINEE, A LAS 3. TARDE, A LAS 6.30. NOCHE, A LAS 9.30. (Mayores y menores). Reestreno en copia recién recibida del film en colores, por el astro cantante JORGE NEGRETE: "ASI SE QUIERE EN JALISCO" con María Elena Márquez y Trío Calaveras. Complemento: Sinopsis y Noticiario Paramount.

VICTORIA

Funciones a la 1.15, 3.15, 5.15, 7.15, 9.20

Leo Film presenta a Leslie Howard en

"PIGMALION"

(Para mayores)

CIA. NACIONAL DE TEATROS

LOS MEJORES ESPECTACULOS — HOY — EN LOS MEJORES TEATROS

CENTRAL FONO 33555 — 3, 6.15 y 9.45 P. M. "LO QUE TODA MUJER DESEA" Claudette Colbert. (Mayores y menores)

SANTA LUCIA FONO 61379 — 3, 6.15 y 9.45 P. M. "LA DAMA DEL TREN" Deanna Durbin. (Sólo mayores)

CONTINENTAL FONO 69735 — 3, 6.15 y 9.45 P. M. "LA DAMA DEL TREN" Deanna Durbin. (Sólo mayores)

CERVANTES FONO 88569 — 3, 6.15 y 9.45 P. M. "LA AVENTURERA" Truddy Marshall. (Sólo mayores)

ORIENTE FONO 41345 — 2 P. M.— "Cita en los Cielos" y "Morena obscura". 6.10 y 9.40 P. M. "LA DAMA DEL TREN"

ALCAZAR FONO 80122 — 2 P. M.— "Cita en los Cielos" y "Morena obscura". 6 y 9.40 P. M. "LO QUE TODA MUJER DESEA"

ALAMEDA FONO 01254 — 1.30 P. M.— "Te volveré a ver" y "Siempre un caballero" 5.30 y 9 P. M. "Locamente enamorada" y "Noche triunfal"

PORTUGAL FONO 51473 — 1.30 P. M.— "La secretaria de su marido" y "El sargento inmortal". 5.30 y 9 P. M. "CAPITAN ANGEL" y "BOTANDO UN MILLON"

IMPERIO ESTADO 239 AGUSTINAS 867 FONO 32627

CIA. DE COMEDIAS COMICAS LEGUIA-CORDOBA

S. 6.30 y 10 P. M.

"RICO TIPO"

La obra maestra de LUCHO CORDOBA.

DE RISA CON LA CHISTOSISIMA comedia de LUCIO:

CONSUELATE LAUREANO!

Un éxito sensacional de GARCIA LEON

TEATRO MUNICIPAL

HOY — MARTES 1.o — Vermouth 6.30 — Noche 10 P. M.

COMPAÑIA ESPAÑOLA DE COMEDIAS COMICAS

JOAQUIN GARCIA LEON

A pedido general, reprise de la hilarante comedia de José de Lucio:

"CONSUELATE LAUREANO"...!

Mañana Miércoles: 2 funciones: TARDE y NOCHE.

La graciosa comedia de J. y S. Alvarez Quintero:

"Nidos sin Pájaros"

Pronto: "LO QUE HABLAN LAS MUJERES"

Localidades en venta: Boletería, Fono 31407

HOY Central

HABLADA EN INGLES

JACK H. SKIRBALL presenta a

CLAUDETTE COLBERT · DON AMECHE

con RICHARD FORAN

en la realización de Sam Wood

"Lo Que Desea Toda Mujer" (GUEST WIFE)

Distribuída por Artistas Unidos

GUIA DEL ESPECTADOR — TEATROS, CINES Y VARIEDADES

TEATROS

...EDA. — Artesanos número ... Teléfono N.o 88768. — ... Chilena de Revistas. — ... y noche. Cía. de Chilena ...: "Le llegó al 45" y "Lle...to Pascual".

...AL.— Agustinas esq. San ... Teléfonos 83904, 31407. ... noche: Cía. García León: ... Laureano.

... — Estado número 239. ...úmero 32627.— ...a Córdoba. Matinée, ver... noche: Rico tipo.

... Huérfanos 1180. — Telé...ro 87630.— ... de Revistas. Vermouth y ...cciones Casino 1945.

... CHILE.— Portal Edwards. ...tas. Vermouth y noche: ...ien, Juan Antonio" y No...vistetril 1946".

CINES

...A. — Bernardo O'Higgins ...Teléfono número 91254. — ...e volveré a ver y Siempre ...o. Vermouth y noche: Lo...namorada y Noche triun...

...O. — Plaza Almagro. — ...úmero 83425.— ...Capitán Angel, Más allá del ...s peligrosas y Noticiario N.o 16.

AMERICA. — Nuble número 890.— Teléfono número 52443.— Rotativo: Rebelión, Capitán Angel y Cautiva de la selva.

ANDES. — Avenida Irarrázaval número 435. — Teléfono número 43811. Matinée: Te volveré a ver y Siempre un caballero. Vermouth y noche: Locamente enamorada y Noche triunfal.

ALCAZAR.— Avenida Brasil 373.— Teléfono número 80122.— Matinée: Cita en los cielos y Morena obscura. Vermouth y noche: Lo que toda mujer desea.

AVENIDA. — Av. Vicuña Mackenna 624. — Teléfono N.o 84966. — Matinée: La secretaria de su marido y El sargento inmortal. Vermouth y noche ¡Qué luna de miel! y Tramposos trampeados.

APOLO. — Victoria 763. — Teléfono número 51746.— Cerrado por reparación.

AV. MATTA.— Av. Matta número 618. — Teléfono número 51455. — Matinée: El prisionero de Zenda, Bellezas sin recursos y agregados. Rotativo: Tramposos trampeados, Cuando escuches este vals y Cautiva en la selva.

BAQUEDANO. — Plaza Baquedano. — Teléfono número 65050.— Matinée, vermouth y noche: El niño de las monjas y Bésame mucho.

BLANCO ENCALADA.— Av. Blanco Encalada 2820.— Teléfono 91787. — Rotativo: Tramposos trampeados, Odio que mata y Escapada de amor.

BRASIL. — Plaza Brasil. — Teléfono número 80306.— Matinée: Qué par de reclutas, Espíritu de conquista. Cómicas. Vermouth y noche: Ese encanto irresistible y otra gran producción.

CAPITOL. — Av. Independencia 224. — Teléfono número 89581.— Rotativo: México de mis recuerdos y Alma de bronce.

CARRERA. — Av. Bdo. O'Higgins 2151.— Seléfono N.o 86685. — Matinée, vermouth y noche: El niño de las monjas y Bésame mucho.

CAUPOLICAN. — San Diego 858.— — Teléfono número 85912.— Matinée: La víspera de San Marcos, Rosa la revoltosa, Bandoleros de Sonora. Vermouth y noche: Laura, La ...s deseada y Una noche en la ópera.

CENTRAL. — Huérfanos 930. — Teléfono número 33555.— Matinée, vermouth y noche: Lo que toda mujer desea.

CERVANTES. — Matías Cousiño 134.— Teléfono N.o 88569. — Matinée: vermouth y noche: La aventurera.

CLUB DE SEÑORAS.— Monjitas 743.— Teléfono N.o 33550. — Rotativo desde las 14 horas: Botando un millón y Tramposos trampeados.

COLON. — San Pablo esq. Maipú. Teléfono número 90577. — Matinée: Te volveré a ver y Siempre un caballero. Vermouth y noche: Locamente enamorada y Botando un millón.

CONTINENTAL. — Plaza Bulnes 41.— Teléfono número 60735. — Matinée, vermouth y noche: La dama del tren.

CHILE.— Av. Recoleta número 2104. — Teléfono número 60728. — Rotativo: Cuando escuches este vals, Su majestad la falsa y Amores de madre.

COUSIÑO.— San Ignacio 1249.— Teléfono 50657. Matinée: Miguel Strogoff y Noche de mayo. Rotativo: Por quien doblan las campanas y Fantasía de carnaval.

DIECIOCHO.— Dieciocho 14.— Teléfono 83778.... ... ... Matinée: Aurora de juventud y Las tres glorias. Vermouth y noche: Laura y El fantasma de Canterville.

DIEZ DE JULIO.— Av. Diez de Julio 319.— Teléfono 80836. — Rotativo: Cuando escuches este vals. Alma de bronce y serial.

DELICIAS. — Alameda esquina San Alfonso.— Matinée: Bala perdida, Paso de la muerte y cómicas. Rotativo: Amor de madre, y El matrimonio es asunto privado.

ESMERALDA. — San Diego número 1035 — Teléfono número 64303.— Rotativo: Odio que mata, Escapada de amor y Botando un millón.

FRANKLIN. — San Diego número 2117.— Teléfono N.o 50754.— Rotativo: El ángel ciego, Brasil, La rosa de Texas y 11.a Ultimo Mohicano.

HOLLYWOOD.— Av. Irarrázaval 2900.— Teléfono N.o 42389.— Matinée: La secretaria de su marido y El sargento inmortal. Vermouth y noche: Capitán Angel y Botando un millón.

IDEAL CINEMA.— Mapocho 4117.— Teléfono 92188. Rotativo: Cumbres borrascosas y México de mis recuerdos.

IMPERIAL. — San Diego 1344. — Teléfono número 51112.— Rotativo: Botando un millón, Noche triunfal y Amor con amor se paga.

INDEPENDENCIA. — Av. Independencia 373.— Teléfono N.o 62702. — Rotativo: Odio que mata, Escapada de amor y Botando un millón.

ITALIA. — Av. Bilbao esq. Av. Italia. — Teléfono número 41883. — Rotativo: ¡Que luna de miel!, Odio que mata y Botando un millón.

LO FRANCO. — Carrascal número 4604.— Teléfono N.o 92705. — Matinée: El testamento de un soldado y El secreto de la tumba. Rotativo: Regreso a Bataan y Laura.

MANUEL RODRIGUEZ. — Plaza M Rodríguez. — Teléfono 66959.— Rotativo: Locamente enamorada, Escapada de amor y Candelabro fatal.

MIAMI. — Huérfanos número 1048. — Teléfono número 85815. — Rotativo: Castos desnudos, Cómo se bañan las damas y Noticiario.

METRO. — Bandera con Unión Central. — Teléfono N.o 83361. — Matinée vermouth y noche: Aquí empieza la vida.

MINERVA. — Chacabuco número 778. — Teléfono N.o 91464.— Rotativo: Brasil, México de mis recuerdos, 11.a Ultimo Mohicano, Not. Paramount e Inglés.

MIRAFLORES. — Miraflores 378 — Teléfono número 30909.— Rotativo: Laura, Madre por accidente y Noticiario Francés.

MONUMENTAL.— Av. B. O'Higgins 3943.— Teléfono 91555. Rotativo: El intruso, Ese encanto irresistible y Tramposos trampeados.

NACIONAL. — Av. Independencia 801. — Teléfono N.o 63568.— Rotativo: Capitán Angel, Más allá del amor y Mellizas peligrosas.

NOVEDADES. — General Korner esq. Av. Portales.— Teléfono 94594 Matinée: Su adorable enemiga, Yo dormí con un fantasma y agregados. Rotativo: Una sombra en mi destino y Las mellizas peligrosas.

ÑUÑOA. — Av. Irarrázaval 2706. — Teléfono número 43152.— Rotativo: Luz que agoniza, La hija del regimiento y Aventuras de Agulucho.

O'HIGGINS.— San Pablo esq. Cumming. — Teléfono N.o 86929. — Rotativo: Capitán Angel, Más allá del amor y Qué luna de miel.

ORIENTE. — Av. Providencia esq. P. Valdivia. — Teléfono 41345.— Matinée. Cita en los cielos y Morena obscura. Vermouth y noche: La dama del tren.

PORTUGAL. — Av. Portugal con 10 de Julio.— Teléfono N.o 51473. — Matinée: La secretaria de su marido y el sargento inmortal. Vermouth y noche: Capitán Angel y Botando un millón.

PRINCESA. — Av. Recoleta número 345.— Teléfono N.o 85202. — Rotativo: México de mis recuerdos y Alma de bronce.

PRINCIPAL. — Ahumada número 162.— Teléfono número 83572. — Rotativo: La moda de los Estados Unidos, De la serial Hoy y Mañana, Cómicas con la Pandilla y Noticiarios.

PROVIDENCIA.—J Av. M. Montt 62.— Teléfono número 46073.— Matinée: La bomba, y La patrulla infernal. Rotativo: Claudia y Cuando escuches este vals.

RADIO CITY.— Huérfanos 1055. — Teléfono número 66421.— Rotativo: Bailando nace el amor y agregados.

REAL.— Compañía número 1040. Teléfono número 65555.— Matinée, vermouth y noche: Mis cuatro amores.

RECOLETA. — Av. Recoleta número 597.— Teléfono número 63874. — Rotativo: ¡Qué luna de miel, Odio que mata, Fuga en la niebla y Not. RKO.

REPUBLICA. — Av. República 239. — Teléfono número 93613.— Rotativo: Brasil, Botando un millón y La rosa de Texas.

RIALTO. — Av. P. de Valdivia 3346. — Teléfono número 41667. — Matinée: Casi un ángel y Loquibambia. Rotativo: Laura y El regreso de aquél hombre.

SANTIAGO. — Merced número 839. Teléfono número 32888.— Matinée, vermouth y noche: Capulito de Alhelí.

SANTA LUCIA.— Av. Bdo. O'Higgins esq. San Isidro.— Tel. 61379. — Matinée, vermouth y noche: La dama del tren.

SELECTA.— Chacabuco número 1178. — Teléfono número 92194. — Rotativo: Alma de bronce, Mellizas peligrosas y Fuga en la niebla.

VALENCIA. — Plaza Chacabuco.— Teléfono número 61557.— Matinée: Donde nacen los héroes, El caradura y Quién la hace la paga. Vermouth y noche: Tramposos trampeados y Cuando escuches este vals.

VICTORIA — Huérfanos esq. San Antonio. — Teléfono 30021. — Rotativo: Pigmalión.

EDICION DE 36 PAGINAS

LA NACION

(EMPRESA PERIODISTICA "LA NACION", S. A.)

ULTIMA PAGINA DE ESTA EDICION

AGUSTINAS 1269, Casilla 81 D. — SANTIAGO DE CHILE, MARTES 1.o DE ENERO DE 1946 — PRECIO EN TODO EL PAIS

Destacan brillante . . .

(DE LA PAGINA 22)

colía, otro antiguo pioneer mutualista, don Carlos Acosta Avalos, miembro conspicuo ahora de la Sociedad Mutual de Vecinos de Población San Eugenio, la institución donde se destaca por su acción y por su estampa recia la figura de su presidente, el celebrado ex deportista nacional, don Leopoldo Palma.

ASPIRACIONES DE LOS OBREROS MOLINEROS

Pertenece al gremio de obreros molineros la más sostenida campaña en pro de la implantación legal del pago de indemnización de un mes por cada año de trabajo en las

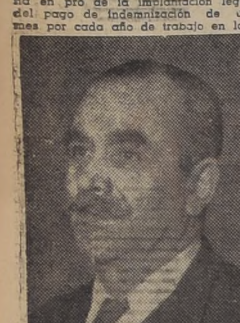

Sr. FAUSTO NAVARRETE, Consejero Provincial de la CTCH.

Industrias. Esta aspiración, que desde 1941 fué condensada por el Ministro del Trabajo de esa época, don Juan Pradenas Muñoz, en un Mensaje y Proyecto al Congreso que prestigió igualmente el ilustre y recordado Mandatario don Pedro Aguirre Cerda, viene arrastrándose a través de los sucesivos períodos de sesiones del Parlamento. La CTCH. y la totalidad de los organismos de la clase obrera y partidos como el Democrático, Socialista y Comunista, le han prestado caluroso apoyo por medio de sus respectivos movimientos sindicales, convenciones y congresos.

Al lado de la anterior, los obreros de molinos, mediante su Sindicato Profesional, los Sindicatos Industriales de la provincia y su Confederación Nacional, han bregado por diversas otras aspiraciones de mejoramiento gremial de orden social y económico, sosteniendo con los industriales un duelo permanente en las esferas de la legislación del trabajo y de sus institutos y organismos estatales. Pero han mantenido una prudencia ejemplar y han ido ganando sus conquistas sin tener que recurrir, salvo contadas oportunidades, a los últimos recursos.

LA CAMPAÑA PRO HUERTOS OBREROS

A la acción de la Cooperativa de Huertos Obreros José Maza, se ha sumado en este último año la obra de varias otras Cooperativas del mismo género, que anhelan se haga amplia realidad la Ley 6,815, por cuya dictación libró una de sus más interesantes jornadas parlamentarias el Senador señor Maza Fernández.

Se ha constituído así una Confederación de Cooperativas de Huertos Obreros y Jardines Familiares, que preside con el dinamismo que le es característico el señor Julio de la Cruz Bustos. Lo secundan otros activos luchadores obreros, como el ex diputado señor Emilio Zapata, dirigentes de la progresista Cooperativa México, como los señores Juan Riquelme Díaz y Luis Benavides y los delegados de las Cooperativas "El Riel", "Pablo López Cáceres", "Venancio Muñoz", de Curicó; "Cancha Rayada", de Talca y otras.

La Confederación realizó un Congreso de fundación y luego ha llevado a efecto, con general acogida, concentraciones en Santiago, Concepción y Talcahuano, impulsando la unificación necesaria de algunas Cooperativas de Huertos Obreros en los puntos indicados, más Valparaíso y Constitución.

LA COOPERATIVA MAZA HA TRIUNFADO

De las Cooperativas de Huertos, es la "José Maza" la más aguerrida, y la que ya, con justísimo derecho, cuenta con terrenos y edificaciones propias, próximas a ser ocupadas, en el fundo "La Pintana", ubicado en el camino Santa Rosa, hacia Puente Alto. Esta colectividad, cuyas asambleas congregan centenares de socios accionistas, la preside también el señor De la Cruz, que fué uno de sus fundadores. El fundo fué adquirido por la Caja de la Habitación, de conformidad con la Ley 6,815, y la Cooperativa ha aportado hasta el momento un millón de pesos a dicha compra. Tiene una Granja Agrícola en "La Pintana" por valor de $ 300.000. Compró maquinarias, herramientas y animales, por $ 165.000 e hizo construcciones, garages, caminos y puentes, por más de $ 100.000. Un servicio de micros-pullman nuevas unirá desde el 12 de enero en curso al fundo y sus alrededores con Santiago. Esta Empresa representa una inversión aproximada de un millón de pesos y corresponde a una feliz iniciativa de la Municipalidad de La Granja. En el presente mes se entregarán los primeros cien huertos, con casas recién construídas por la Caja de la Habitación, árboles, herramientas, aves, animales y elementos de cultivo, a igual número de familias de los asociados. La obra proseguirá victoriosamente hasta dejar instaladas, laborando felices, a más o menos quinientas familias.

DEFENSA SINDICAL Y DE GREMIOS

La defensa hecha por numerosos Sindicatos frente a la desmedrada situación económica de sus gremios o ante ligerezas y arbitrariedades patronales, adquirió en muchos casos dramáticos caracteres en el curso de estos últimos doce meses, que ingresan a la historia. Mencionamos, advirtiendo que pueden escapársenos algunas, esas organizaciones: los Sindicatos Hilandería Nacional, Empleados de Hoteles, Mademsa, Etchepare, Sociedad Lechera de Graneros, Empresa Zig-Zag, Laboratorio Chile, EE. de Zapaterías, Fábrica Nacional de Enlozados, Ebner, Garzones y Ayudantes, Peleteros, Personales de Coches-Comedores, Sindicatos de las diversas industrias que hubieron de ir a la huelga, Personales de la Beneficencia, Sindicatos de la Industria del Vidrio, Sindicatos de Fábricas de Calzado y otros.

Sindicatos que también trabajaron eficientemente en la defensa y en el estímulo para los derechos de sus gremios fueron los siguientes: Dueños de Talleres de Calzado, Dueños de Depósitos de Licores. Dentro de diferentes características los Sindicatos de Dueños de Talleres de Calzado, Profesional de Matronas N.o 1, Dueños de Camiones y otros, desarrollaron eficaz labor de defensa y perfeccionamiento gremial.

Sr. DEMOFILO JOFRE, presidente de la Sociedad Mutualista Igualdad y Trabajo

EL PROBLEMA DE LA CARNE

Frente a este problema y al del Matadero Municipal, en manos exclusivas del Comisariato desde hace más de un año, fué tenaz la campaña del Sindicato Profesional de Dueños de Carnicerías, tendiente a medidas pro abaratamiento de este artículo de primera necesidad, como es la carne. Concentraciones, memoriales, prensa y radio, fueron utilizados, casi sin intermitencias. Su presidente, señor Ulises Valenzuela Bozo; secretario señor Julio González y otros dirigentes del gremio han sobrellevado el peso de la campaña con verdadera perseverancia.

La Sociedad Gremio de Abasto ha expuesto igualmente su sentir en diversas ocasiones ante las alzas de la carne, la reducida encierra de ganado en ciertas fechas y otros hechos relacionados con el problema.

DOS PILARES DEL MUTUALISMO

Bases históricas del mutualismo chileno son la "Sociedad Unión de Tipógrafos", decana de este tipo de organizaciones en nuestro país y la "Sociedad Artesanos La Unión". La primera reconoce por figura saliente entre sus creadores al ilustre peruano Victorino Laynez; la segunda a nuestro ejemplar compatriota, el talentoso arquitecto popular Fermín Vivaceta Rupio.

Fué fundada el 18 de septiembre de 1853 la Unión de Tipógrafos, y el 12 de enero de 1862, la Artesanos La Unión. Ambas tienen una luminosa trayectoria por la obra profundamente patriótica que han venido desplegando desde la mitad del siglo pasado en beneficio de las clases modestas. Amparo social, atención médica, subsidios, escuelas, policlínicas, bibliotecas, scouts, veladas culturales, han sido sus recursos para salvar enfermos y formar ciudadanos.

No hace falta mencionar aquí detalles de la obra que cada una de estas instituciones ha desarrollado en el año recién ido. Ambas estuvieron día a día en la brecha de la solidaridad humana.

SERAFIN SOTO RODRIGUEZ.

INDUSTRIAS Y COMERCIO

SOCIEDADES ANONIMAS CUYOS TITULOS SE TRANSAN EN LA BOLSA DE COMERCIO DE STGO. Y QUE AUMENTARON SU CAPITAL DURANTE 1945

BANCOS

Concepción, agosto 16. Emisión 50.000 acciones a $ 125.— (1 x 4). Capital actual 150.000 acciones de $ 100.— $ 15.000.000.
Com. Curico, marzo 1.o. Emisión 50.000 acciones a $ 20.— (1 x 4). Capital actual 250.000 acciones de $ 20.— $ 5.000.000.
Edwards, diciembre 29. Emisión 150.000 acciones a 140.— (3 x 5). Capital actual 400.000 acciones de $ 100.— $ 40.000.000.
Español julio 29 Emisión 200.000 acciones a $ 200.— (1 x 5). Capital actual 1.200.000 acciones de $ 100.— $ 120.000.000.
Hipotecario Ch., junio 27. Emisión 60.000 acciones a $ 200.— (1x5). Capital actual 360.000 acciones de $ 100.— $ 36.000.000.
Italiano, febrero 28 Emisión 100.000 acciones a $ 150.— (1 x 4). Capital actual 500.000 acciones de $ 100.— $ 50.000.000.
Osorno, junio 15. Emisión 100.000 acciones a $ 125.— (1 x 5). Capital actual 600.000 acciones de $ 100.— $ 60.000.000.
Sud Americano, julio 24. Emisión 500.000 acciones a $ 100.— (1 x 1). Capital actual 1.000.000 acciones de $ 100.— $ 100.000.000.

MINERAS

Amigos, febrero 10. Emisión 1.100.000 acciones a $ 1.— (1 x 3). Capital actual 4.400.000 acciones de $ 1.— $ 4.400.000.
Andacollo, noviembre 10. Canje acciones de $ 4.— por acción de $ 1.— (4 x 1). Noviembre 10. Emisión 625.000 acciones a $ 1.— (1x2). Capital actual 1.875.000 acciones de $ 1.— 1.875.000.
Carmen. Colocación 39.500 acciones a $ 5.— Capital actual 599.520 acciones de $ 5.— $ 2.997.600.

GANADERAS

Agrícola Chilena, junio 30. Emisión 357.700 acciones a $ 40.— Capital actual 1.075.000 acciones de $ 40.— $ 43.000.000.
Cisnes, septiembre 26. Emisión 50.000 acciones a $ 22.— (1 x 5). Capital actual 300.000 acciones de 22.— $ 6.600.000.
Formio Chileno, octubre 10. Emisión 50.000 acciones a $ 20.— (1 x 9). Capital actual 200.000 acciones de $ 20.— $ 4.000.000.

INDUSTRIALES

Alcoholes, febrero 26. Emisión 60.000 acciones liberadas (1 x 9). Febrero 26. Emisión 120.000. acciones a $ 10.— (2 x 9). Capital actual 72.000 acciones de $ 10.— $ 7.200.000.
Arrocera, febrero 5 Emisión 98.333 acciones liberadas. Impuesto a cargo del accionista (1 x 6). Capital actual 653.833 acciones de $ 25.— $ 16.333.325.
Barahona, diciembre 10. Emisión 7.200 acciones liberadas (1 x 5). Capital actual 43.000 acciones de $ 100.— $ 4.300.000.
Caupolicán, agosto 16. Emisión 250.000 acciones liberadas (1 x 25). Capital actual 6.500.000 acciones de $ 20.— $ 150.000.000.
Cic, abril 5. Emisión 250.000. acciones a $ 20.— (1 x 5). Capital actual 1.500.000 acciones de $ 20.— 30.000.000.
C. Melón, julio 4. Emisión 330.000 acciones pag. con div. ord. (1 x 10). Capital actual 3.630.000 acciones de $ 40.— $ 145.200.000.
Cinzano, agosto 1.o Emisión 40.000 acciones parte pag. con div. (1 x 2). Capital actual 120.000 acciones de $ 50.— $ 6.000.000.
Cristalerías, diciembre 17, Emisión 242.308 acciones liberadas (1 x 6,5). Capital actual 1.817.308 acciones de $ 20.— $ 36.846.160.
Crist. Giraudo, agosto 17. Emisión 10.000 acciones a $ 20.— (1 x 12,5). Capital actual 135.000 acciones de $ 20.— $ 2.700.000.
Chilena de Tej., marzo 10. Emisión 40.000 acciones a $ 50.— (1 x 5). Septiembre 5. Emisión 40.000 acciones liberadas (1 x 6). Capital actual 280.000 acciones de $ 50.— $ 14.000.000.
Edif. y Viña Unid., junio 17. Emisión 28.000 acciones a $ 175.— Capital actual 138.000 acciones de $ 100.— $ 13.800.000.
Elec. Indust., junio 20. Emisión 100.442 acciones a $ 40.— (1 x 12). Capital actual 1.413.044 acciones de $ 46.— $ 65.000.024.
Enlozados, mayo 14. Emisión 250.000 acciones liberadas impuesto a cargo del accionista (1 x 6). Capital actual 1.750.000 acciones de $ 10.— $ 17.500.000.
Envases, noviembre 17. Emisión 250.000 acciones a $ 10.— (1 x 5). Capital actual 1.500.000. acciones de $ 10 — $ 15.000.000.
Exp. Villalonga, mayo 29. Emisión 10.000 acciones a $ 10.— (1 x 3). Capital actual 40.000 acciones de $ 10.— $ 400.000.
Est. Químicos, diciembre 4. Emisión 100.000 acciones a $ 10.— (1 x 1). Capital actual 200.000 acciones de $ 10.— 2.000.000.
Est. Educacionales, diciembre 10. Canje de acciones de $ 1.000 por acción de $ 10.— (10 x 1). Capital actual 2.503.970 acciones de $ 100.— $ 250.397.000.
Fósforos, junio 22. Emisión 60.000 acciones a $ 25.— (1 x 10). Capital actual 660.000 acciones de $ 25.— $ 16.500.000.
Fosfatos de Ch., mayo 24. Emisión 20.000 acciones pag. con div. (1 x 5). Capital actual 120.000 acciones de $ 50.— $ 6.000.000.
Gas Concepción, febrero. Colocación 20.000 acciones. Febrero 23. Emisión 40.000 acciones a $ 50.— (1 x 6). Capital actual 300.000 acciones de $ 50.— $ 15.000.000.
Gas de Valpso., noviembre 15. Emisión 160.000 acciones a $ 50.— (1 x 4). Capital actual 800.000 acciones de $ 50.— $ 40.000.000.
Gas Santiago, mayo 26. Emisión 278.000 acciones a $ 50.— (1 x 7). Capital actual 2.000.000 acciones de $ 50.— $ 100.000.000.
Hucke Hnos., octubre 10 Emisión 100.000 acciones a 30.— (1 x 3). Capital actual 600.000 acciones de $ 30.— $ 18.000.000.
Immar. Colocación 140.620 acciones. Capital actual $ 1.035,553 acciones de $ 20.— 18.179.900.
INDAC, diciembre 8. Emisión 200.000 acciones liberadas. Impuesto a cargo del accionista (1 x 2,5). Diciembre 8. Emisión 50.000 acciones a $ 20 — (1 x 10). Capital actual 750.000 acciones de $ 20.— $ 15.000.000.
Ingelsac, enero 18. Emisión 150.000 acciones a $ 20.— (1 x 4). Capital actual 750.000 acciones de $ 20.— $ 15.000.000.
Lamifún, septiembre 11. Emisión 225.000 acciones a $ 20.— (1 x 4). Capital actual 1.125.000 acciones de $ 20.— $ 22.500.000.
La Rural, abril 11. Emisión 40.000 acciones de $ 100.— (2 x 3). Capital actual 100.000 acciones de $ 100.— $ 10.000.000.
Lech. Graneros, abril 12. Emisión 180.000 acciones a $ 20.— (3 x 22). Capital actual 1.500.000 acciones de $ $ 20.— $ 30.000.000.—
Lab. Geka, enero 22. Emisión 12.500 acciones a $ 100.— (1 x 1). Capital actual 25.000 acciones de $ 100.— $ 2.500.000.
Mad Hernández, diciembre 7. Emisión 60.000 acciones a $ 100.— (1 x 10). Diciembre. Colocación 40.000 acciones. Capital actual 700.000. acciones de $ 100 — $ 70.000.000.
Madeco, mayo 15. Emisión 420.000 acciones pag. con div. (1 x 5). Capital actual 2.520.000 acciones de $ 20.— $ 50.400.000.
Mademsa, abril 30. Emisión 204.166 acciones pag. con div. ext. (1 x 10). Octubre 27. Emisión 320.833 acciones a $ 12.— (1 x 7). Capital actual 2.566.665 acciones de $ 12.— $ 30.799.980.
Mol. Globo, agosto 11. Emisión 23.000 acciones a $ 100.— (1 x 4). Capital actual 125.000 acciones de $ 100.— $ 12.500.000.
Muelles V., junio 6. Emisión 2.100.000 acciones a $ 20.— (1 x 1). Capital actual 4.200.000 acciones de $ 20.— $ 84.000.000.
Nieto y Cía., noviembre 28. Emisión 100.000 acciones a $ 20.— (1 x 1). Capital actual 200.000 acciones de $ 20.— $ 4.000.000.
P. Bellavista, marzo 15. Emisión 100.000 acciones liberadas (1 x 10). Septiembre 17. Emisión 100.000 acciones liberadas (1 x 11). Noviembre 17. Emisión 200.000 acciones a $ 50.— (1 x 6). Capital actual 1.400.000 acciones de $ 50.— $ 70.000.000.
P. Concepción, noviembre 6. Emisión 100.000 acciones a $ 20.— (1 x 9). Capital actual 1.000.000 acciones de $ 20.— $ 20.000.000.
Perfumería, marzo. Colocación 30.000 acciones. Capital actual 100.000 acciones de $ 15.— $ 1.500.000.
Pizarreño, junio 25. Emisión 280.000 acciones a $ 28.— (1 x 5). Capital actual 1.680.000 acciones de $ 20.— $ 33.600.000.
Prod. Pesqueros, septiembre 1.o. Emisión 50.000 acciones a $ 10.— (1 x 11). Capital actual 600.000 acciones de $ 10.— $ 6.000.000.
Renta Urbana, enero 5. Emisión 140.000 acciones a $ 200. (1 x 5). Colocación 60.000 acciones. Capital actual 380.000 acciones de $ 100.— 520.000 acciones de $ 170.— $ 126.400.000.
Recuperadora, enero 31. Emisión 100.000 acciones a $ 10.— (1 x 4). Capital actual 500.000 acciones de $ 10.— $ 5.000.000.
Sanitas, mayo 3. Emisión 26.796 acciones liberadas (1 x 10). Colocación 25.238 acciones. Capital actual 319.994 acciones de $ 50.— $ 15.999.700.
Saavedra B., octubre 15. Emisión 100.000 acciones a $ 170.— (1 x 4). Capital actual 500.000 acciones de $ 100.— $ 60.000.000.
Sed. Viñita. Colocación 4.050 acciones. Capital actual 842.134 acciones de $ 10.— $ 8.421.340.
Sonavela, agosto 13. Emisión 175.000 acciones parte pag. (1 x 4). Capital actual 875.000 acciones de $ 20.— $ 17.500.000.
Socometal, noviembre 10. Emisión 20.000 acciones a $ 25.— (1 x 12). Capital actual 260.000 acciones de $ 25.— $ 6.500.000.
Sofruco, julio 2. Emisión 100.000 acciones a $ 20.— (1 x 9). Julio 15. Emisión 100.000 acciones liberadas (1 x 10). Julio 23. Emisión 75.000 acciones (1 x 16) a $ 20.— y (1 x 10) liberadas. Capital actual 1.175.000 acciones de $ 20.— $ 23.500.000.
Tabacos, septiembre 11. Emisión 750.000 acciones pag. con div. (1 x 4). Capital actual 3.750.000 acciones de $ 20.— $ 75.000.000.
T. Panimávida, septiembre 24. Emisión 132.000 acciones (1 x 10). liberadas y (1 x 10) a $ 20.— Capital actual 792.000 acciones de $ 20.— $ 15.840.000.
Textil Progreso, abril 2. Emisión 21.381 acciones liberadas (1 x 19). Abril 2. Emisión 203.125 acciones a $ 20.— (1 x 2). Capital actual 630.750 acciones de $ 20.— 12.615.120.
Textil Viña, octubre 25 Emisión 70.000 acciones a $ 50.— (1 x 10). Capital actual 770.000 acciones de $ 50.— $ 38.500.000.
Universo, abril 15 Emisión 192.857 acciones a $ 20.— (1 x 7). Colocación 7.143 acciones. Capital actual 1.550.000 acciones de $ 20.— $ 31.000.000.
Vidrios Planos, julio 5. Emisión 500.000 acciones pag. con div. (1 x 8). Septiembre 12. Conversión de acciones de $ 10.— por acción de $ 30.— (1 x 3). Capital actual 1.500.000 acciones de $ 30.— $ 45.000.000.
Volcán, agosto 27. Emisión 125.000 acciones a $ 20.— (1 x 2). Agosto 27. Colocación 62.500 acciones a $ 40.— Capital actual 437.500 acciones de $ 20.— 8.750.000.
Ville de Nice, enero. Emisión 170.000 acciones a $ 50.— Capital actual 300.000 acciones de $ 50.— $ 15.000.000.
Zig Zag, mayo 30 Emisión 100.000 acciones a $ 20.— (1 x 10). Capital actual 1.100.000 acciones de $ 20.— $ 22.000.000.

SEGUROS

Cantabria. Colocación 10.000 acciones. Mayo 21. Emisión 40.000 acciones liberadas (1 x 1). Capital actual 80.000 acciones de $ 25.— $ 2.000.000.
Confianza, julio 16. Emisión 25.000 acciones pag. con div. ext. (1 x 1). Agosto 6. Emisión 25.000 acciones a $ 40.— (1 x 2). Capital actual 75.000 acciones de $ 40.— $ 3.000.000.
Catalana, agosto 5. Emisión 20.000 acciones pag. con div. ext. (1 x 4). Capital actual 100.000 acciones de $ 25.— $ 2.500.000.
Defensa, octubre 31. Emisión 50.000 acciones a $ 20.— (1 x 2). Capital actual 150.000 acciones de $ 20.— $ 3.000.000.
Esmeralda, noviembre 8. Emisión 20.000 acciones parte pagada (1 x 1). Capital actual 40.000 acciones de $ 25.— $ 1.000.000.
Faro, mayo 21. Emisión 40.000 acciones liberadas (1 x 1). Capital actual 80.000 acciones de $ 25.— $ 2.000.000.
Globo, mayo 21. Emisión 80.000 acciones liberadas (1 x 1). Capital actual 160.000 acciones de $ 25.— $ 4.000.000.
Ibero Chilena, mayo 21. Emisión 80.000 acciones liberadas (1 x 1). Capital actual 160.000 acciones de $ 25.— $ 4.000.000.
Nueva España, septiembre 3. Emisión 20.000 acciones pagadas con div. ext. (1 x 1). Capital actual 100.000 acciones de $ 25.— $ 2.500.000.
Previsión, mayo 21. Emisión 10.000 acciones a $ 100.— (1 x 6). Capital actual 70.000 acciones de $ 100.— $ 7.000.000.
Vasconia, septiembre, 3. Emisión 20.000 acciones pag. con div. ext. (1 x 4). Capital actual 100.000 acciones de $ 25.— $ 2.500.000.

Dividendos repartidos durante el año 1945 por las Sociedades Anónimas cuyos títulos se transan en la Bolsa de Comercio de Stgo.

BANCOS

CENTRAL. Enero 2, $ 51.— Julio 2, $ 51.—
CHILE. Enero 9, $ 16.15. Julio 10, $ 16.15.
CONCEPCION. Enero 17, $ 6.035. Julio 19, $ 6.035.
CREDITO. Enero 16, $ 2.125. Julio 13, $ 2.125.
COM. CURICO Enero 12, $ 1.02. Julio 18, $ 1.02. Julio 18 N/E, $ 0.51.
CURICO. Enero 11, $ 6.—. Enero 11, NE, $ 3.— Julio 16, $ 6.—.
EDWARDS. Enero 17, $ 6.80. Julio 11, $ 6.80.
ESPAÑOL. Enero 13, $ 6.80. Julio 23, $ 7.65.
HIPOTECARIO. Enero 17, $ 11.05. Julio 13, $ 11.05.
HIPOTEC. VALPARAISO. Enero 20, $ 7.65. Julio 15, $ 7.65.
ITALIANO. Enero 18, $ 6.80. Julio 12, $ 6.80.
OSORNO. Enero 18, $ 5.95. Julio 13, $ 5.95.
TALCA. Enero 16, $ 5.95. Julio 9, $ 6.—.
SUD-AMERICANO. Julio 26, $ 3.40.

MINERAS

GALLEGUILLOS. Junio 12, $ 0.50.
LOTA. Abril 10, $ 3.40. Septiembre 6, $ 1.70.
MADRE DE DIOS. Marzo 28, $ 1.4875.
MAFIL Febrero 16, $ 0.51. Septiembre 10, $ 0.51.
MANGANESOS ATACAMA Abril 16, $ 1.70.
OPLOCA (3) Julio 31, $ 15,87715.
PATIÑO. Abril 14, $ 19.65. Junio 25, $ 19.65. Octubre 30, $ 9.85. Diciembre 31, $ 19.65.
PTA. LOBOS. Abril 16, $ 1.275.
SCHWAGER. Enero 25, $ 3.40. Abril 9, $ 4.—. Julio 5, $ 3.40. Octubre 10, $ 3.825.
TOTORAL. Diciembre 26, $ 1.70.

GANADERAS

AYSEN. Abril 12, $ 6.80. Mayo 22, $ 6.80. Julio 22, $ 6.80. Diciembre 21, $ 6.80
FORMIO CHILENO Julio 9, $ 4.—. Octubre 15, $ 5.—.
GENTE GRANDE. Abril 10, $ 4.25. Octubre 1.o, $ 1.70.
HUERTOS NEGRETE. Octubre 18, $ 2,975.
ISLA DE PASCUA Marzo 29, $ 5.10.
LAGUNA BLANCA. Marzo 16, $ 1.70. Junio 12, $ 1.70. Octubre 1.o, $ 2,975.
RUPANCO Abril 30, $ 1.70. Octubre 5, $ 2,125.
TIERRA DEL FUEGO. Marzo 12, $ 6.80. Junio 5, $ 6.80. Octubre 1.o, $ 14.45.

SALITRERAS

LAUTARO Enero 2, A $ 7.12. Enero 2, B $ 0,14.
PERFETO Abril 11, $ 0.50.

INDUSTRIALES

ACEITES. Junio 11, $ 0,65.
ALCOHOLES. Febrero 26, (1) $ 1.11. Agosto 8, $ 0.85.
ARROCERA. Enero 25, $ 1.70 Febrero 8, (1) $ 3,536. Julio 30, $ 1.70.
AST. HABAS. Marzo 1.o, $ 2,125. Julio 30, $ 1.70. Noviembre 21, $ 2,125.
AUSTRAL ELECT. Mayo 28, $ 1,4025. Diciembre 17, $ 0,85.
AZERMAN. Marzo 26, $ 2,975. Septiembre 15, $ 3.40.
BARAHONA Abril 30, $ 4.—. Diciembre 31, $ 5.—.
BONFANTI Mayo 7, $ 0,70. Septiembre 27, $ 0,85.
CAUPOLICAN Junio 20, $ 2.—. Diciembre 10, $ 3.—
C. MELON Abril 5, $ 2.25. Julio 25, $ 4.—. Octubre 25, $ 2.—
CERVECERIAS Enero 5, $ 2,125. Abril 16, $ 2,125. Agosto 25, $ 2,975.
CIC. Abril 16, (1) $ 1.70. Junio 25, $ 0,85. Septiembre 27, $ 0,85. Diciembre 21, $ 1,275
CINTOLESI Abril 10, $ 1.—. Noviembre 12, $ 1.—.
CINZANO Octubre 15, $ 9.75.
COIA Junio 28, $ 0.85. Diciembre 22, $ 1.70
CO. INDUSTRIAL. Junio 15, $ 2,125. Octubre 5, $ 1,275.
COMUNICACIONES Febrero 22, $ 1.70.
COPEC Marzo 1.o, $ 1.—. Septiembre 11, $ 1.—.
CRISTALERIAS Marzo 16, $ 1.70. Julio 13, $ 1.70.
CRISTAL GIRAUDO Agosto 23, $ 1.60.
CHITECO Julio 2, $ 7.50.
ED. Y VIÑA UNDURRAGA Enero a Diciembre, $ 0,85 mensual, $ 10.20.
ELECTRICIDAD INDUSTRIAL Abril 10, $ 1.50. Julio 15, $ 1.50. Octubre 27, $ 1.50. Diciembre 21, $ 1.50.
ELECTRO METALURGICA Febrero 27, $ 0,70.
ENLOZADOS Mayo 28, $ 0.85. Septiembre 17, $ 0.85.
ENVASES Marzo 1.o, $ 1.02. Diciembre 3, $ 1.—.
EST. QUIMICOS Marzo 29, $ 1.70. Diciembre 10, $ 2.—.
EST. EDUCACIONALES Abril 9, $ 80.—.
F. QUIMICA Abril 27, $ 5.10. Noviembre 5, $ 3.40.
FIAP Mayo 28, $ 1.—. Septiembre 21, $ 1.50.
FOSFATOS DE CHILE Mayo 24, $ 16.—.
FOSFOROS Junio 22, $ 2.50. Octubre 25, $ 1.40.
FRUTERA SUD-AMERICANA Junio 15, $ 20. Diciembre 3, $ 10.
GAS ANTOFAGASTA Marzo 26, $ 2.50.
GAS CONCEPCION Febrero 1.o, $ 2.55. Julio 31, $ 2.55.
GAS SANTIAGO Enero 31, $ 2,7625. Julio 30, $ 2.55.
GAS VALPARAISO Febrero 26, $ 2.75. Febrero 26, N/E. $ 1,375. Agosto 19, $ 2.75.
HEARGREAVES Marzo 13, $ 0,51. Agosto 17, $ 0,51. Octubre 22, $ 0,51.
HILANDERIA Enero 15, $ 1.70. Octubre 24, $ 1.—
HUCKE HNOS. Marzo 2, $ 0,85. Mayo 9, $ 0,85. Septiembre 5, $ 2,120.
IMMAR Junio 15, $ 1.19.
INDAC Febrero 9, $ 2.—. Diciembre 27, $ 1,275.
INGOIM Marzo 1.o, $ 0,80. Junio 1.o, $ 0,80. Agosto 1.o, $ 1.40. Octubre 15, $ 0.80.
IND. VERA Marzo 19, $ 2,55.
INGELSAC Junio 25, $ 1,275. Diciembre 27, $ 1,275.
INTEROCEANICA Abril 20, $ 4.25. Octubre 5, $ 3.40.
INSTITUTO BETA Marzo 22, $ 0,85.
INSA Diciembre 1.o, $ 7.50.
LAB. GEKA Mayo 12, $ 12.75.
LAMIFUN Abril 26, $ 1.70. Septiembre 26, $ 1.70.
LA RURAL Enero 23, $ 5.95. Abril 11, (1) $ 5.95. Julio 20, $ 5.95.
LECH. GRANEROS Abril 20, $ 2,975.
LINO LA UNION Agosto 16, $ 4.25.
LOZAS DE PENCO Abril 16, $ 0.85. Agosto 27, $ 1,0625. Diciembre 24, $ 0,85.
MAC KAY Abril 15, $ 4,25. Agosto 23, $ 2.55. Noviembre 26, $ 3.40.
MADECO Junio 4, (1) $ 4.—. Junio 28, $ 1.—. Noviembre 19, $ 1.—.
MADEMSA Abril 30, $ 1.—. Abril 30, $ (1) $ 1.20. Octubre 15, $ 1.—.
MADERAS HERNANDEZ Abril 30, $ 4.25. Agosto 31, $ 4.25. Diciembre 19, $ 4.25.
MAESTRANZA CHILE Marzo 29, $ 1,275. Septiembre 29, $ 1.02. Diciembre 22, $ 1,275.
MARTITIMA DE CHILE Marzo 28, $ 1.70. Julio 6, $ 1.70. Septiembre 28, $ 1.70.
MECANICA Abril 27, $ 1,275. Agosto 29, $ 2.55. Diciembre 15, $ 1,275.
MOL. ESTRELLA Febrero 12, $ 6.80. Julio 17, $ 4.25.
MOL. GLOBO Marzo 19, $ 10.20.
MOL. KOSTER Enero 6, $ 2.55. Febrero 21, $ 5.10. Abril 4, $ 2.55. Septiembre 6, $ 2.55. Diciembre 4, $ 2.55.
MOL. SAN CRISTOBAL Mayo 22, $ 5.10. Septiembre 14, $ 5.10. Diciembre 27, $ 5.10
MUELLES VERGARA Abril 3, $ 3.—. Julio 15, $ 2.—.
NIETO Septiembre 20, $ 1.70. Diciembre 6, $ 0.85.
OXIGENO Febrero 9, $ 4.25. Abril 27, $ 2,125. Agosto 10, $ 4.25. Octubre 26, $ 2,125.
P. BELLAVISTA Enero 2, $ 2.—. Abril 2, $ 2.—. Julio 2, $ 2.—. Octubre 1.o, $ 3.—.
P. CONCEPCION Mayo 22, $ 2.—. Mayo 22, (1) $ 2.—. Septiembre 21, $ 1.—
P. TOME. Marzo 1.o, $ 1.10. Junio 4, $ 1.10. Septiembre 3, $ 1.50. Diciembre 4, $ 1.10.
PAPELES Y CARTONES Febrero 28, $ 0,85. Mayo 30, $ 0,85. Septiembre 1.o, $ 1.—. Noviembre 24, $ 1.—.
PERFUMERIA Febrero 23, $ 1.70. Diciembre 17, $ 0,85.
PIZARREÑO Marzo 26, $ 1,275. Junio 20, $ 0.85. Agosto 27, $ 0,85. Octubre 30, $ 0,85.
PROD. PESQUEROS Septiembre 11, $ 0,90909.
REF. VIÑA (2) Marzo 20, $ 2.50. Mayo 25, $ 1.25. Julio 25, $ 1.25. Octubre 20, $ 1.25.
REGULO VALENZUELA Junio 30, $ 5.10.
RENTA URBANA Enero 26, $ 3.20. Abril 16, $ 3.20. Julio 26, $ 3.40. Octubre 15, $ 3.40.
ROSENBLITT Enero 20, $ 1.70. Septiembre 25, $ 0,85.
SAAVEDRA B. Enero 5, $ 6.—. Mayo 4, $ 6.—. Septiembre 11, $ 10.—
SACOS Abril 23, $ 4.25.
SANITAS Mayo 22 (4), $ 5.—. Octubre 8, $ 5.10.
SED. CHILE Enero 15, $ 1.—. Abril 16, $ 1.—. Julio 18, $ 1.—. Octubre 22, $ 1.—.
SED. VIÑA Marzo 3, $ 2.55. Septiembre 3, $ 1.70.
SOCLIMA Julio 17, $ 11.05.
SOCOMETAL Junio 12, $ 1,275. Noviembre 5, $ 2,125.
SONAVELA (5) Abril 16, $ 1.08.
TABACOS Abril 9, $ 2.55. Octubre 1.o, $ 2.55. Octubre 1.o, (1) $ 4.25.
En ro 16, $ 10 Ju.o 1., $ 10.
TEJ. SALTO Enero 2, $ 0.85 Abril 2, $ 1.70. Junio 30, $ 0.85 Septiembre 29,
T. PANIMAVIDA Enero 31, $ 1.02. Mayo 30, $ 1.02. Octubre 10, (1) Octubre 10,
TEXTIL GUANACO Junio 1.o, $ 2
TEXTIL PROGRESO Marzo 10, $ 2 Septiembre 15,
TEXTIL VIÑA Marzo 21, $ 5.10 Noviembre 5,
UNIVERSO Febrero 12, $ 1 Septiembre 3,
VAPORES (2) Enero 2, $ 4.— Marzo 28, $ 4.— Junio 28, $ 4.— Septiembre 24, Septiembre 24,
VESTEX Abril 30, $ 0.85 Agosto 22, $ 0 Diciembre 26,
VICTORIA PTE. Enero 31, $ 1.0 Abril 20, $ 1.45 Julio 31, $ 1.05 Octubre 31, $ 1
VIDRIOS PLANOS Agosto 2, (1)
VINICOS MOLINA Septiembre 7, Octubre 22, Diciembre 26,
VIÑA C. y TORO Marzo 29, $ 0.8 Junio 28, Octubre 15,
VIÑA LA ROSA Mayo 17, $ 0.85 Noviembre 26,
VINICOLA DEL Junio 10, $ 0.8
SANTIAGO Enero 18, $ 8.50 Julio 17, $ 10
TERRITORIAL Febrero 17, $ 2 Julio 30, $ 1.2
TRANSANDINA Abril 4, $ 1.70. Septiembre 24,
TUCAPEL Febrero 1.o, Julio 15, $ 4.25
UNION CHILENA Enero 25, $ 37 Enero 25, ext. Julio 25, $ 42 Julio 25, ext.
UNION ITALO-CH Febrero 13, $ 2 Agosto 13, $ 1.70
VASCONIA Febrero 17, Septiembre 12,
ZONA SUR Febrero 19, Agosto 15, $ 1

NOTAS: (1) Di… ordinarios, que hu… pagar emisiones… (2) Refinerías… ción a suscribir… Sociedad Industri… a $ 33. Vapores. Opción… acciones del Ban… cano (1x10) a $… (3) Oploca.… 10 o/o del imp… que descontaba de… (4) Sanitas. Op… Compañía, para… videndo, o por acc… (1x10). (5) Cinzano. P… sión se pagó con… Acumulados $ 33… go del accionista… Sonavela. Parte… se pagó con cargo… mulados $ 13.624…

Bolsa de Nueva York

NUEVA YORK, 31. (U. P.)— Los bonos de la Anglo Chilean Nitrate & Co. del 4 1/2 por ciento de emisión de 1967, no se cotizaron.

MERCADO DE VALORES

NUEVA YORK, 31.— (U. P.)— El Mercado de Valores cerró hoy tranquilo e irregular. Los bonos cerraron irregulares y los títulos del Gobierno de Estados Unidos, de baja.

Se transaron 1.010.000 acciones y 5 040.000 dólares en bonos.

El índice Dow Jones dió un promedio de 191.91 para las acciones industriales; 62.80 para las ferroviarias y 38.13 para las de empresas de servicios públicos.

El Mercado de Valores cerró el año en calma y con precios irregulares. Las cotizaciones del cierre fueron más o menos iguales al promedio de 30 de noviembre, pero muy por encima de los precios del cierre de 1944.

Se calcula que la lista ganó en el valor de todas las acciones más de 17.000 millones de dólares el año pasado, durante el cual el volumen subió hasta el más alto nivel que se registró desde 1937.

Las acciones de destilerías subieron momentáneamente para dar animación a la lista, pero luego cedieron y algunas experimentaron pérdidas netas.

Algunas acciones preferidas y especiales, acusaron amplias alzas, pero en general los cambios netos se limitaron a una pequeña zona.

Poco antes del cierre hubo una pequeña reacción.

Las obligaciones se afirmaron, logrando en el promedio un nuevo nivel de alza en treinta años.

Los títulos extranjeros tuvieron alzas irregulares.

En el mercado de productos los cereales cerraron irregulares.

Los mercados del algodón de Nueva York y Nueva Orleáns estuvieron cerrados por feriado de Año Nuevo.

ACCIONES Y BONOS

NUEVA YORK, 31 (U. P.)— Los valores que se mencionan a continuación se cotizaron a los siguientes precios:

Allied Cemical 186; American Can 100 1/2; American Foreing Power 7 1/4; American Metals 36 1/8; American Radiator 18 1/4; American Smelting 64; American Tel. & Tel. 191; American Woolen 31 3/8; Anaconda Copper 44 1/2; Andes Copper 20; Armour Delaware Pref. no se cotizó. Armour III (A- 13 1/8; Atlantic Gulf Westindies 37 3/8; Atlas Corporation 25 3/4; Bendix Aviation 54; Bethlehem Steel 96; Canadian Pacific 20; Case Threshing Ma… rro de Pasco Copp… Copper no se cotiz… 131 1/8; Columbia G… lidated Edison 33… 44 7/8; Continental… ban American Suga… de Nemours 196;… 117 1/2; Eastman K… tric Power & Light… tric 47 3/4; General… Motors 75 1/2; Gill… year Rubber 60;… International Busin… International Harve… tional Nickel 37 1… Tel. & Tel. Foreing… Copper 48 3/4; Kroge… bert Corporation 4… poration 53 3/4; Lo… 34 1/8; Lone Star C… souri Kansas Texas… Montgomery Waard… Cash Register "A"… Lead 34; New York… North American C… Otis Elevator 36;… tric 42; Pan America… Paramouth Pictures… nes 21 1/2; Penn… 42 1/4; Phillips Pet… New Jersey 24 1/4;… 17 3/4; Reo Motors… 26 1/4; Socony Va… thern Railways… Brands 47 1/2; Sta… nia 47 1/2; Standa… 40 1/2; Standard Oil… Swift and Co. 38 1… tional 33; Texas C… xas Gulf Sulphur… 101 1/4; Union Pac… ted Aircraft 34 3/4;… United Gas Improve… ted States Leather… Smelting 75 1/2; U… 81 1/8; Warner Bro… ner Bros, no se coti… se Electric 35 1/2,… American Gas Elect… Brazilian Traction (… tric Bond & Share… Niagara Hudson Pow… United Gas (Curb)… Trust 50 1/4; Chase… 47 3/8; First Natio… 54; National City B… Bonds 6 o/o 1960, 21… 6 o/o 1961, 21 3/4; C… 1957, no se cotizó; C… 1961 no se cotizó;… 1961, no se cotizó; Ch… 20 1/8; Perú Bond… Perú Bond 7 o/o… 4 o/o 1975, 76 1/2…

Las ventas alcanz… de 5.040.000 acciones

BANCO ESPAÑOL - C

JUNTA GENERAL ORDINARIA DE ACCI

Cítase a los señores Accionistas a Ju… ral Ordinaria, para el día 12 de Enero e… las 15 horas, en el local del Banco, en su calle Blanco N.o 839.

Valparaíso, 1.o de Enero de 1946.

EL PRESID…

CIERRE DEL REGISTRO DE ACCIONI…

Con motivo de la próxima Junta Ge… naria de Accionistas, a celebrarse el día 1… ro de 1946, el Registro de Accionistas… permanecerá cerrado desde el 1.o al 12… citado, ambas fechas inclusive.

Valparaíso, 1.o de Enero de 1946.

EL DIRECTOR-GE…

GUIA PROFESIONAL

ABOGADOS

LITTRE QUIROGA A.
RENE QUIROGA N.
Héctor Correa Ibáñez
Abogados
Agustinas 1269, 3.er piso
Tel. 82336. De 3 a 7 P. M.

JOAQUIN IRARRAZAVAL LARRAIN
RENATO FERNANDEZ LECAROS
Abogados.
Estudio. Teatinos 220 — 6.o Piso
Teléfono 65151.

MEDICOS

DOCTORA BEHM
Ahumada 47.
18 Enero

ERNANI PARODI
Piel — Sífilis — Venéreas
Arturo Prat 177.
26 Enero

RAIMUNDO RATINOFF
Broncopulmonares,
Asma, Corazón, Rayos X,
10-6. Agustinas 681.
Teléfono 82521.

ABRAHAM WAISSBLUTH
Especialidad: Corazón, Pulmón, Estómago, Hígado, Rayos X.— Avenida República 68. 5-6. Fonos: 94092-46239.
8 En.

Dr. CASTAÑON
Exclusivamente pulmón
Consultas: 6 a 7.
Agustinas 1269. Edificio LA NACION

Dra. LUISA PACHECO P.
Médico Cirujano.
Especialista enfermedades de señoras y niños.
De 1 a 3 — Nataniel 475. Fono 86763

Dr. GASTON RAMIREZ
Piel, Sífilis, Venéreas.
J. M. Infante 22 (Providencia)
Fono 48517.
Consultas 5 a 8.
2 En.

WAUGH
Cirugía
Endocrinología
Impotencia sexual
Várices—Hemorroides
Moneda 1541 — Teléfono 82149
28 Febr.

Dr. GORGEWSKY
Rayos X.
Diabetes
Broncopulmonares, Estómago, Hígado
Almirante Barroso 57 — 3 a 5
12 Enero

DOCTOR
THOMPSON SCHWARZENBERG
Metabolismo, impotencia sexual, señoras, glándulas, obesidad, arterioesclerosis, reumatismo, hígado, estómago, intestino. Merced 486-A. Fono 33788.
2 En.

DR. DRINBERG
Enfermedades niños.
Consultas: 3.30 a 5.
Compañía 3033. Fono 90188.
28 En.

STUTZIN
Urinarias — Sexología,
(Impotencia) — Teléfono 61478
Ex Director Hospital Europa.
Ahumada 47.
8 En.

DENTISTAS

Dr. HECTOR PACHECO P.
Extracciones difíciles, puentes placas modernas.
De 5 a 6 Edificio LA NACION
Agustinas 1269 — Teléfonos 82222 — 47506

MATRONAS

RAQUEL GONZALEZ
MATRONA
Atención enfermos provincias
Especialidad primerizas
Serrano 161 — Teléfono 87209
3 Enero

BLANCA PINEDA
Consulta gratis.
Recibe pensionistas.
San Diego 267.
31 En.

MERCEDES DARRIGRANDI
Estudios extranjero.
Ultimos adelantos.
Avenida Holanda 335.
Teléfono 42463.
2 En.

SEÑORA MORAL
Embarazo toda época
Tratamientos casos urgentes.
Avenida Santa María 259. Tercer piso. Frente Palacio Bellas Artes.— Teléfonos: 85444-85132.
31 En.

BLANCA FISHER
Agustinas 2408
Teléfono 92788.
3 Enero